



*CITTÀ*  
*di* **BIELLA**

MEDAGLIA D'ORO AL VALORE MILITARE

MEDAGLIA D'ARGENTO AL MERITO CIVILE

**DIVISIONE TECNICA**  
**SEZIONE PARCHI E GIARDINI E ARREDO URBANO**

**PIANO DI SICUREZZA  
E DI COORDINAMENTO**

Decreto Legislativo 81/'08

OGGETTO: COMUNE DI BIELLA  
**“Realizzazione nuova area gioco Stadio Lamarmora”**

**COMMITTENTE:** COMUNE DI BIELLA – Via Battistero, 4 13900 BIELLA

Data, febbraio 2017

Il Coordinatore per la Sicurezza

Arch. Marco Siletti

Il Committente (Responsabile dei Lavori)

Arch. Graziano PATERGNANI

# LAVORO

## CARATTERISTICHE GENERALI DELL'OPERA:

Natura dell'Opera: **Opera Stradale**  
OGGETTO: **COMUNE DI BIELLA**  
**“Realizzazione nuova area gioco Stadio Lamarmora”**

## Indirizzo del CANTIERE:

Località: **cantiere mobile nelle vie Ivrea e Pella**  
Città: **BIELLA (BIELLA)**  
Titolo Edilizio: **Delibera di G.M. n ....del .../.../....**  
Importo presunto dei Lavori: **€uro**  
Numero imprese in cantiere: **2 (previsto) anche non contemporanee**  
Numero di lavoratori autonomi: **0 (previsto)**  
Numero massimo di lavoratori: **6 (massimo presunto)**  
Entità presunta del lavoro: **.... uomini/giorno**  
  
Data inizio lavori: **..../.../2017**  
Data fine lavori (presunta): **..../.../2017**  
Durata in giorni (presunta): **... (di calendario)**

# COMMITTENTE

## DATI COMMITTENTE:

Ragione sociale: **COMUNE DI BIELLA**  
Indirizzo: **VIA BATTISTERO, 4**  
Città: **BIELLA (BI)**  
Telefono / Fax: **015/35.07.260**

## nella Persona di:

Nome e Cognome: **PATERGNANI Arch. Graziano**  
Qualifica: **DIRIGENTE SETTORE LAVORI PUBBLICI**  
Indirizzo: **VIA BATTISTERO, 4**  
Città: **BIELLA (BI)**  
Telefono / Fax: **015/35.07.1 - fax 015/35.07.417**  
Partita IVA: **00221900020**  
Codice Fiscale: **00221900020**

## RESPONSABILI

### Progettista:

Nome e Cognome: **Arch. Raffaella PENNA**  
Qualifica: **FUNZIONARIO SETTORE LAVORI PUBBLICI**  
Indirizzo: **VIA BATTISTERO, 4**  
Città: **BIELLA (BI)**  
Telefono / Fax: **015/35.07.261 – fax 015/35.07.271**  
Indirizzo e-mail: [raffaella.penna@comune.biella.it](mailto:raffaella.penna@comune.biella.it)

### Responsabile dei lavori:

Nome e Cognome: **Arch. Graziano PATERGNANI**  
Qualifica: **DIRIGENTE SETTORE LAVORI PUBBLICI**  
Indirizzo: **VIA BATTISTERO, 4**  
Città: **BIELLA (BI)**  
Telefono / Fax: **015/35.07.238 – fax 015/35.07.271**  
Indirizzo e-mail: [graziano.patergnani@comune.biella.it](mailto:graziano.patergnani@comune.biella.it)

### Direttore Lavori:

Nome e Cognome: **Arch. Raffaella PENNA**  
Qualifica: **FUNZIONARIO SETTORE LAVORI PUBBLICI**  
Indirizzo: **VIA BATTISTERO, 4**  
Città: **BIELLA (BI)**  
Telefono / Fax: **015/35.07.1 centralino– fax 015/35.07.271**  
Indirizzo e-mail: [raffaella.penna@comune.biella.it](mailto:raffaella.penna@comune.biella.it)  
Data conferimento incarico: **Determina dirigenziale n. \_\_\_\_\_ del \_\_\_\_\_**

### Coordinatore Sicurezza in fase di progettazione:

Nome e Cognome: **Arch. Marco Siletti**  
Qualifica: **FUNZIONARIO SETTORE LAVORI PUBBLICI**  
Indirizzo: **VIA BATTISTERO, 4**  
Città: **BIELLA (BI)**  
Telefono / Fax: **015/35.07.260 – 015/35.07.417**  
Indirizzo e-mail: [marco.siletti@comune.biella.it](mailto:marco.siletti@comune.biella.it)  
Data conferimento incarico: **Determina dirigenziale n. \_\_\_\_\_ del \_\_\_\_\_**

### Coordinatore Sicurezza in fase di esecuzione:

Nome e Cognome:  
Qualifica:  
Indirizzo:  
Città:  
Telefono / Fax:  
Indirizzo e-mail:  
Data conferimento incarico:

**IMPRESA:****Lavori di scavo**

Direttore Tecnico di Cantiere e Addetto Antincendio - Evacuazione cantiere:

Nome e Cognome:

Qualifica:

Indirizzo:

Città:

CAP:

Telefono / Fax:

Indirizzo e-mail:

R.S.P.P.:

Nome e Cognome:

Qualifica:

Indirizzo:

Città:

CAP:

Telefono / Fax:

Indirizzo e-mail:

R.L.S.:

Nome e Cognome:

Qualifica:

Indirizzo:

Città:

CAP:

Telefono / Fax:

Indirizzo e-mail:

Preposto e Resp. gestione emergenze:

Nome e Cognome:

Qualifica:

Indirizzo:

Città:

CAP:

Telefono / Fax:

Indirizzo e-mail:

Medico competente:

Nome e Cognome:

Qualifica:

Indirizzo:

Città:

CAP:

Telefono / Fax:

Indirizzo e-mail:

**IMPRESA: (SUBAPPALTATORE)**

**Lavori di fresatura**

Direttore Tecnico di Cantiere e Addetto Antincendio - Evacuazione cantiere:

Nome e Cognome:

Qualifica:

Indirizzo:

Città:

CAP:

Telefono / Fax:

Indirizzo e-mail:

R.S.P.P.:

Nome e Cognome:

Qualifica:

Indirizzo:

Città:

CAP:

Telefono / Fax:

Indirizzo e-mail:

R.L.S.:

Nome e Cognome:

Qualifica:

Indirizzo:

Città:

CAP:

Telefono / Fax:

Indirizzo e-mail:

Resp. gestione emergenze:

Nome e Cognome:

Qualifica:

Indirizzo:

Città:

CAP:

Telefono / Fax:

Indirizzo e-mail:

Medico competente:

Nome e Cognome:

Qualifica:

Indirizzo:

Città:

CAP:

Telefono / Fax:

Indirizzo e-mail:

# IMPRESE

## DATI IMPRESA:

Impresa:  
Ragione sociale:  
Datore di lavoro:  
Indirizzo:  
Città:  
CAP:  
Telefono / Fax:  
Indirizzo e-mail:  
Codice Fiscale:  
Partita IVA:  
Posizione INPS:  
Posizione INAIL:  
Cassa Edile:  
Categoria ISTAT:  
Registro Imprese (C.C.I.A.A.):  
Tipologia Lavori:  
Importo Lavori da eseguire:  
Data inizio lavori:

## DATI IMPRESA:

Impresa:  
Ragione sociale:  
Datore di lavoro:  
Indirizzo:  
CAP:  
Città:  
Telefono / Fax:  
Indirizzo e-mail:  
Codice Fiscale:  
Partita IVA:  
Posizione INPS:  
Posizione INAIL:  
Cassa Edile:  
Categoria ISTAT:  
Registro Imprese (C.C.I.A.A.):  
Tipologia Lavori:  
Importo Lavori da eseguire:  
Data inizio lavori:

# DOCUMENTAZIONE

## Documentazione da conservare in cantiere

Oltre al presente Piano di Sicurezza e di Coordinamento per i cantieri edili ai sensi D. Lgs. n. 81/08 e s.m.i.:

- Notifica preliminare agli organi di vigilanza per i cantieri soggetti al D. Lgs. n. 81/08;
- Integrazione alla notifica preliminare
- Piani operativi di sicurezza corredati dagli eventuali aggiornamenti e completi delle richieste di legge, tra cui:
  - descrizione delle fasi operative proprie del cantiere in oggetto;
  - elenco, mansione, attestati di formazione dei lavoratori occupati nel cantiere in oggetto;
  - idoneità alla mansione dei lavoratori;
  - valutazione dell'esposizione al rumore;
  - valutazione del rischio chimico - schede di sicurezza dei prodotti chimici adottati.
- Nominativo del responsabile del servizio di prevenzione e protezione ai sensi D. Lgs. n. 81/08.
- Comunicazione del datore di lavoro alla USL e all'Ispettorato del lavoro (competente per territorio) del responsabile del servizio prevenzione e protezione ai sensi D. Lgs. n. 81/08 art. 18.

Inoltre, dovrà essere conservata negli uffici del cantiere anche la seguente documentazione:

- libretti, certificazioni e collaudi attrezzature e macchinari in uso nel cantiere (o nel caso di lavori privati AUTOCERTIFICAZIONE dell'idoneità tecnico-professionale come permesso da artt. 89-90 del D.Lgs. 81/08);
- segnalazione all'esercente l'energia elettrica per lavori effettuati a meno di 5 metri dalle linee elettriche esistenti;
- copia del libro matricola;
- copia del registro infortuni;
- copia della Visura Camerale non antecedente ai sei mesi.

## • Telefoni ed Indirizzi Utili

Carabinieri	tel. 112
Polizia	tel. 113
Pronto soccorso	tel. 118
Vigili del fuoco	tel. 115
Ufficio Tecnico Comue di Biella	tel. 015/35071
Servizio acquedotto	tel. 800-996014 - 015/9842164
Servizio fognature	tel. 800-996014 - 015/3580011
ENELGAS servizio distribuzione gas	tel. 800-998998
ENEL segnalazione guasti	tel. 800-900800
TELECOM segnalazione guasti	tel. 182
ASL 12 Biella	tel. 015/3503671
SPRESAL tutela lavoratori	tel. 015/3503682

## Certificati Imprese

A scopo preventivo e per le esigenze normative le imprese che operano in cantiere dovranno mettere a disposizione del committente e custodire presso gli uffici di cantiere la seguente documentazione:

- copia iscrizione alla C.C.I.A.A.;
- certificati regolarità contributiva INPS;
- certificati iscrizione Cassa Edile;
- copia del registro infortuni;
- copia del libro matricola dei dipendenti o Libro unico del Lavoro;
- piano di sicurezza corredato dagli eventuali aggiornamenti;
- copia della notifica preliminare la quale dovrà essere affissa in cantiere in maniera visibile;
- P.O.S.

Inoltre, **QUALORA UTILIZZATI**, dovrà essere conservata negli uffici del cantiere anche la seguente documentazione:

- libretti di omologazione degli apparecchi di sollevamento ad azione non manuale di portata superiore a 200 kg.;
- copia di denuncia di installazione per gli apparecchi di sollevamento non manuali di portata superiore a 200 kg.;
- verifica trimestrale delle funi e delle catene riportata sul libretto di omologazione degli apparecchi di sollevamento;
- verifica annuale degli apparecchi di sollevamento non manuali di portata superiore a 200 kg.;
- copia di autorizzazione ministeriale e relazione tecnica per i ponteggi metallici fissi;
- Documento PIMUS;
- disegno esecutivo del ponteggio firmato dal responsabile di cantiere per ponteggi montati secondo schemi tipo;
- progetto del ponteggio ad opera di ingegnere o architetto abilitato per ponteggi difforni da schemi tipo o per altezze superiori a 20m;
- dichiarazione di conformità ex L. 46/90 per impianto elettrico di cantiere.

### **Certificati Lavoratori**

I lavoratori che interverranno all'interno del cantiere **dovranno essere ritenuti idonei alla specifica mansione dal medico competente della loro impresa**, i datori di lavoro si impegneranno a far rispettare le prescrizioni previste dal medico competente per i diversi lavoratori ed a comunicare prima dell'inizio dei lavori il nome ed il recapito del medico competente al coordinatore per la sicurezza in fase di esecuzione.

Per la **gestione dell'emergenza incendio** è necessario che in cantiere sia presente almeno un lavoratore adeguatamente formato per gli interventi di spegnimento incendi ed evacuazione del cantiere. **Prima dell'inizio dei lavori il responsabile di cantiere di ogni impresa appaltatrice dovrà comunicare al coordinatore per la sicurezza in fase di esecuzione i nominativi delle persone addette alla gestione dell'emergenza incendio.**

Per la **gestione dell'emergenza sanitaria**, è necessario che in cantiere sia presente almeno un lavoratore adeguatamente formato per gli interventi di primo soccorso. **Prima dell'inizio dei lavori il responsabile di cantiere di ogni impresa appaltatrice dovrà comunicare al coordinatore per la sicurezza in fase di esecuzione i nominativi delle persone addette al pronto soccorso.**

## **DESCRIZIONE DEL CONTESTO IN CUI È COLLOCATA L'AREA DEL CANTIERE**

(D. Lgs. 81/08 Allegato XV punto 2.1.2 lettera a punto 2)

La zona d'intervento riguarda il giardino pubblico dello Stadio Lamarmora di proprietà comunale.

In fase esecutiva, pertanto, occorre che siano predisposti tutti gli accorgimenti prescritti dal Codice della strada, dalle Ordinanze della Polizia Municipale e dalle prescrizioni del presente PSC.

In particolare occorre che le aree di cantiere vengano chiaramente delimitate e protette da possibili interferenze fra le operazioni di cantiere ed il traffico stradale e il passaggio pedonale.

La delimitazione delle aree sarà effettuata con reti metalliche zincate di altezza di circa 2 metri poste su basamento in cls e ancorate fra di loro costituendo una barriera continua e sufficientemente stabile.

A tale scopo l'ingresso e l'uscita dalle aree di cantiere da parte dei mezzi operativi dovrà SEMPRE essere assistito da movieri muniti di indumenti ad alta visibilità e da paletta rosso/verde.

### **Cantiere: Formazione basamento in cls**

Si rammenta che **il cantiere temporaneo si svilupperà per tratti distinti e consecutivi con progressiva chiusura parziale (o se si rendesse necessario per eventuali lavorazioni totale) dei piani viabili interessati al transito veicolare e successiva riapertura**, come sarà meglio concordato con il comando di polizia municipale in fase esecutiva anche in funzione **del posizionamento dei sottoservizi esistenti e delle dimensioni degli scavi**.

La conformazione del territorio limitrofo strutturato a maglie quadrate agevola la compartimentazione e la conseguente deviazione del traffico. Dovrà comunque garantirsi sempre l'accesso pedonale attraverso appositi percorsi delimitati nonché l'accesso veicolare ai residenti, ai mezzi di soccorso ed agli aventi diritto con le caratteristiche tipologiche meglio specificate nel seguito del presente P.S.C.

Si segnalano i rischi derivanti dalle opere di scavo (cadute, intercettazione di sottoservizi), di movimentazione dei mezzi (escavatore, autocarro, rullo, ecc.), con i rischi da essi derivanti quali: incendio, produzione di fumi e polveri nocive, utilizzo di agenti chimici pericolosi, ossigeno, acetilene e propano in bombola, ma soprattutto quelli derivanti dalla natura dei cantieri stradali in genere, legati alla presenza di traffico concomitante con i lavori in oggetto.

**La presenza di più imprese all'interno dello stesso cantiere inoltre comporta un'interferenza temporale ma non spaziale in quanto ciascuna impresa occuperà aree differenti di lavoro a seguito del coordinamento in fase esecutiva predisposto dal coordinatore per la sicurezza.**

Le fasi costruttive previste sono le seguenti:

- 1) definizione della segnaletica stradale concordata con il comando di vigili competenti per zona;
- 2) perimetrazione a tratti progressivi da monte a valle del cantiere mobile ed allestimento area di cantiere;
- 3) scavo, formazione rilevato, pavimentazione in bitumato

### **Cantiere: Rifacimento pavimentazione**



Le fasi costruttive previste sono le seguenti:

- 1) Scotico e scavo
- 2) Preparazione fondo
- 3) Spandimento materiale inerte (misto strada) e rullatura
- 4) Getto in cls previo posa rete metallica
- 5) Preparazione per installazione giochi
- 6) Posa dei giochi
- 7) Pavimentazione antitrauma.
- 8) Poptature e abbattimenti nell'area

Anche per quaste lavorazioni **il cantiere temporaneo si svilupperà per tratti distinti e consecutivi con progressiva chiusura parziale (o se si rendesse necessario per eventuali lavorazioni totale) delle strade interessate al transito veicolare** e successiva riapertura, come sarà meglio concordato con il comando di polizia municipale in fase esecutiva anche in funzione **della dimensione della sede stradale. E' indispensabile la predisposizione della segnaletica verticale di cantiere come da disposizioni del Codice della Strada nonché la presenza continua di almeno due operatori alle estremità dell'area di cantiere**

I rischi derivanti dalle suddette opere vengono individuati nella movimentazione dei mezzi (fresatrice, autocarro per emulsionatura, finitrice, rullo, autocarro per lo spargimento del filler.

# DESCRIZIONE SINTETICA DELL'OPERA

(D. Lgs. 81/08 Allegato XV punto 2.1.2 lettera a punto 3)

## Descrizione sommaria dei lavori

### OPERE DI SISTEMAZIONE ESTERNA E DI PAVIMENTAZIONE

#### Scavo e sottofondazioni

Scavo a sezione obbligata o a sezione ristretta per opere di fondazione, in terreni sciolti o compatti, di larghezza minima 30 cm, anche in presenza di acqua fino ad un battente massimo di 20 cm, eseguito con idonei mezzi meccanici, esclusa la roccia da m

Fino a 3 m di profondità rispetto al piano di sbancamento

Misto granulare di cava o di fiume, anidro, conforme alle prescrizioni della città attualmente vigenti, composto di grossa sabbia e ciottoli di dimensioni non superiori a cm12, assolutamente scevro di materie terrose ed organiche con minime quantità di sfuso

Spandimento di materiali vari per spessori superiori a cm 3, provvisti sfusi sul luogo d'impiego, per la formazione di strati regolari, secondo le indicazioni della direzione lavori, compreso gli eventuali ricarichi durante la cilindatura ed ogni altro i Materiali terrosi, sabbia, graniglia, pietrischetto stabilizzato e simili, sparsi con mezzi meccanici.

Compattazione con rullo pesante o vibrante dello strato di fondazione in misto granulare anidro o altri materiali anidri, secondo i piani stabiliti, mediante cilindatura a strati separati sino al raggiungimento della compattezza giudicata idonea dalla di

Per spessore finito fino a 30 cm

#### Massetto/piantoni in cls per area giochi

Calcestruzzo per uso non strutturale confezionato a dosaggio con cemento tipo 32,5 R in centrale di betonaggio, diametro massimo nominale dell'aggregato 30 mm, fornito in cantiere. escluso il getto, la vibrazione, il ponteggio, la cassaforma ed il ferro

Eseguito con 200 kg/m<sup>3</sup>

Getto in opera di calcestruzzo cementizio eseguito direttamente da autobetoniera con appositacanaletta

In strutture armate

Rete metallica elettrosaldata in acciaio B450A e B450C per armature di calcestruzzo cementizio, lavaorata e tagliata a misura, posta in opera

In tondino da 4 a 12 mm di diametro

### OPERE DI SISTEMAZIONE VERDE

#### Potature

Potatura di formazione, risanamento o contenimento di piante poste in condizioni di minima difficoltà (esemplificabile con alberi ubicati all'interno di parchi o giardini), compresa la disinfezione con prodotti a largo spettro fungistatico su tagli di di

Per piante di altezza tra m 11 e m 20

Per piante di altezza da m 21 e m 30

Per piante di altezza superiore a m 30

#### Abbattimenti

Abbattimento di alberi di qualsiasi specie posti in condizioni di minima difficoltà (esemplificabile con alberate ubicate all'interno di parchi o giardini), compresa l'estirpazione della ceppaia, il riempimento della buca con terra agraria, la costipazione

Per piante di altezza da m 11 a m 20

### OPERE D'ARREDO E ATTREZZATURE LUDICHE

#### Nuove attrezzature ludiche inclusive

Fornitura e posa di struttura tipo "Sarba Castello di Re caramella" o equivalente N.1 grande torretta esagonale, n.1 pedane esagonale rialzata, n.1 tetto esagonale, n.1 doppia torretta, n.1 pedana rettangolare rialzata, n.1 tetto quadrato, n.10 pannellin

Compreso nel prezzo la fornitura e posa di n° 3 pannelli ludici da montare nella struttura (temi creatività, manipolazione, socializzazione)

Fornitura e posa di n° 2 altalene: un'altalena con cestello, l'altra con seggiolino a tavola normale e seggiolino con cinture di sicurezza

#### Pavimentazione antitrauma colata sul posto

Realizzazione di pavimentazione antitrauma con disegno da concordare con DL con spessore variabile a seconda delle varie altezza di caduta e su indicazione della direzione lavori. La pavimentazione dovrà rispondere alla normativa europea EN 1177 che indi

Rivestimento per aree di sicurezza costituito da granuli di gomma riciclata sbr, granulo di gomma nera naturale riciclata, granulometria mm 1,0-4,0, amalgamati con un legante poliuretanico senza solventi, il quale conferisce buone resistenze meccaniche al

Verrà posato su massetto di cls poroso, conteggiato a parte, lo strato inferiore sarà di spessore di mm 40 minimo mentre lo strato di finitura sarà di colore a scelta della d.l. Dello spessore di mm 10 in epdm al 100%, granulometria mm 0,5-1,5; lo strato

I suddetti interventi saranno effettuati, come da cronoprogramma predisposto, tra l'inizio dei lavori (.../.../...) ed il (.../.../...).

Si cercherà per quanto possibile di ridurre al minimo l'ingombro ed i relativi problemi legati alla compartimentazione,

segnalazione e sicurezza già gravanti dal fatto che il cantiere si sviluppa in prossimità di abitazioni, edifici pubblici e commerciali e strade aperte al traffico. E' altresì necessario collaborare con gli Enti Gestori dei servizi sotterranei per individuarne l'esatta collocazione e per operare in sicurezza.

E' prevista una riunione preliminare di coordinamento in cui verificare tutte le possibili azioni da mettere in atto per svolgere le lavorazioni nella massima sicurezza, facendo riferimento alle prescrizioni dei responsabili della Polizia Municipale.

E' inoltre obbligatoria la redazione del P.O.S. da parte di ciascuna impresa operante in cantiere dal quale si evincano le procedure di intervento previste per la realizzazione delle opere nonché la redazione di un coerente cronoprogramma lavori che faciliti l'opera del coordinatore in fase di esecuzione.

Ulteriori informazioni e precisazioni riguardanti l'opera si desumono dagli elaborati progettuali (disegni e relazione tecnica), mentre per quanto riguarda un'analisi più dettagliata dei rischi collegati alle varie fasi lavorative e le conseguenti misure di prevenzione ipotizzate, si rimanda al proseguo del presente piano di sicurezza e coordinamento.

## AREA DEL CANTIERE

### Individuazione, analisi e valutazione dei rischi

(D. Lgs. 81/08 Allegato XV punto 2.1.2 lettera c)

### Scelte progettuali ed organizzative, procedure, misure preventive e protettive

(D. Lgs. 81/08 Allegato XV punto 2.1.2 lettera d)

## CARATTERISTICHE DELL'AREA DI CANTIERE

### Rischi particolari connessi al cantiere

I lavori si svolgeranno all'interno del Giardino pubblico dello Stadio Lamarmora

I rischi principali connessi all'area di lavori pertanto risultano essere:

- **presenza nel sottosuolo di sottoservizi** (quali Enel, Gas, Telecom, acquedotto, fognatura, fibre ottiche, illuminazione pubblica, ecc. - comprese le linee private di allacciamento): **il loro tracciato dovrà essere individuato nel dettaglio in sito - sarà cura dell'impresa appaltatrice contattare gli Enti Gestori per verificarne preventivamente ai lavori di scavo la loro ubicazione precisa;**

## FATTORI ESTERNI CHE COMPORTANO RISCHI PER IL CANTIERE

### Rischi provenienti dall'ambiente esterno

**Vista la natura dei lavori e il contesto in cui si deve operare, il cantiere si prefigura come cantiere non stradale però attenzione particolare dovrà essere riposta nella delimitazione dell'area e nella sua compartimentazione** per non far accedere i frequentatori dello Stadio

Dovendo operare all'interno di un giardino Pubblico bisognerà pertanto delimitare adeguatamente la zona di intervento evitando l'accesso di estranei all'area di lavori e rendere sempre visibile il cantiere con cartellonistica conforme anche al codice della strada.

**Non è previsto, allo stato attuale, l'interdizione al transito, se necessita in corrispondenza degli accessi ai giardini il restringimento di carreggiata.**

Come precedentemente detto in corso d'opera si valuteranno le migliori modalità esecutive a garanzia dello svolgimento dei lavori in sicurezza:

Dovrà comunque sempre garantirsi l'accesso ai residenti, ai mezzi di soccorso ed agli aventi diritto: all'uopo si dovrà mantenere una corsia libera da regolare con l'istituzione di un senso unico alternato regolato da movieri, predisponendo passaggi preferenziali esterni all'area da cantiere che dovrà necessariamente essere recintata.

All'occorrenza l'uscita dei mezzi d'opera e le eventuali interferenze degli stessi col traffico veicolare verranno regolati con appositi movieri.

Non si rilevano altri rischi provenienti dall'esterno, se non l'accesso indesiderato di estranei nell'area di lavoro. Questa evenienza verrà eliminata con l'adozione delle su indicate **recinzioni in pannelli metallici mobili su basamenti prefabbricati in calcestruzzo o con rete plastificata di colore rosso ed altezza non inferiore a 180cm** (consentita solo per recintare aree di deposito materiale in forniture o tratti oggetto di lavorazioni di breve durata - inferiore a 2-3 giorni) a

protezione delle aree di lavoro.

## RISCHI CHE LE LAVORAZIONI DI CANTIERE COMPORTANO PER L'AREA CIRCOSTANTE

### Rischi trasmessi all'ambiente circostante

Nell'intorno alle aree di lavoro sono presenti fabbricati residenziali, commerciali ed edifici pubblici, per cui dovranno essere messe in atto tutte le misure necessarie al fine di evitare danneggiamenti o disturbi da emanazioni, attività od agenti inquinanti quali polvere, rumore, vibrazioni, ecc.

Per ridurre al minimo tali disturbi occorrerà:

- prendere provvedimenti per limitare la diffusione del rumore mediante l'impiego di macchinari il più possibile silenziati;
- limitare le polveri aeree disperse durante le lavorazioni mediante adeguato innaffio delle macerie e dei luoghi;
- mantenere pulita la strada pubblica dai detriti e dal terriccio depositato dal transito degli autocarri durante le operazioni di scavo per la posa delle condotte.

Per quanto riguarda le strade interdette al traffico veicolare o le aree in cui è stato predisposto un senso unico alternato o continuo, si dovranno mantenere efficienti e visibili i dispositivi di segnalazione passivi (cartelli stradali, catadiottri e rifrangenti) e attivi (semafori, lampade per l'individuazione notturne delle sagome, ecc.) come verrà meglio concordato con la polizia municipale prima e durante l'esecuzione dei lavori.

**Si precisa che i riferimenti normativi citati nel presente piano di sicurezza e coordinamento, devono essere considerati a titolo indicativo e non esaustivo, l'impresa è quindi obbligata al rispetto di tutte le norme di legge, anche se non citate.**

## DESCRIZIONE CARATTERISTICHE IDROGEOLOGICHE

(D. Lgs. 81/08 Allegato XV)

**Caratteristiche geotecniche dell'area di intervento** Il progetto prevede un intervento nello strato superficiale del terreno all'interno del centro abitato del Comune di Biella in zone NON soggette né a vincolo paesaggistico/ambientale né a vincolo idrogeologico (ai sensi della L.R. 45/89), **SEMPRE SU AREE DI PROPRIETÀ COMUNALE (GIARDINI PUBBLICI)**, pertanto già alterato e rimaneggiato in precedenza per la posa delle condotte esistenti in opera e dei numerosi altri sottoservizi interrati.

Per tali interventi di interesse pubblico non altrimenti localizzabili vale quanto indicato all'art. 31 della L.R. 56/77.

Dal punto di vista ambientale, paesaggistico ed urbanistico si tratta di lavori di cui al presente progetto non comportano variazioni ambientali, del paesaggio od urbanistiche.

Gli scavi avverranno, qualora necessario, con l'ausilio di casseforme onde assicurare la protezione del personale che lavorerà all'interno degli stessi.

Per l'esecuzione dei lavori non si richiederà autorizzazione ai sensi dell'art. 12 della L.R. 20/89

Per quanto attiene alle condotte da posare, agli effetti di quanto previsto al punto G, sottopunti G1, G2.3 e G3 del D.M. in oggetto avente per titolo "Norme tecniche riguardanti le indagini sui terreni e sulle rocce, la stabilità dei pendii naturali e delle scarpate, i criteri generali e le prescrizioni per la progettazione, l'esecuzione ed il collaudo delle opere di sostegno delle terre e delle opere di fondazione" si specifica quanto segue:

- ☐ le condotte verranno posate in trincee di scavo che non superano mai 2m di profondità;
- ☐ i lavori non interessano pendii naturali e non necessitano opere di fondazione, di sostegno o manufatti sotterranei di rilievo
- ☐ gli scavi avverranno, qualora necessario, con l'ausilio di casseforme od altri presidi provvisori necessari onde assicurare la protezione del personale che lavorerà all'interno degli stessi.

Per quanto riguarda le considerazioni geotecniche, la realizzazione dell'opera richiede scavi di profondità limitata per quanto riguarda la posa delle condotte.

I volumi interessati sono quindi contenuti e limitati alla coltre superficiale; la tipologia stratigrafica è abbastanza conosciuta poiché trattasi di rilevati stradali con sottostante argilla compatta con limitate frazioni clastiche e terreno di riporto.

**Il terreno di posa risulta già fortemente rimaneggiato per la posa dei sottoservizi esistenti.**

Le caratteristiche litologiche e geotecniche dei materiali che costituiscono il primo sottosuolo risultano essere discrete fatta eccezione per le coperture costituite in sedimenti grossolani con ciottoli e massi alterati mediamente addensati. La permeabilità del terreno si presenta medio bassa per porosità.

Gli scavi avverranno a sezione ristretta con pareti a scarpa; qualora necessario dovranno essere utilizzate casseforme onde assicurare la protezione del personale che lavorerà all'interno degli stessi.

# ORGANIZZAZIONE DEL CANTIERE

## Individuazione, analisi e valutazione dei rischi

(D. Lgs. 81/08 Allegato XV punto 2.1.2 lettera c)

## Scelte progettuali ed organizzative, procedure, misure preventive e protettive

(D. Lgs. 81/08 Allegato XV punto 2.1.2 lettera d)

### MODALITA' ESECUTIVE GENERALI

L'esecuzione delle nuove aree gioco dovrà prevedere le seguenti fasi:

- 1) Rimozione dei vecchi giochi e delle vecchie pavimentazioni;
- 2) Scavo per fondare i nuovi plinti per i giochi;
- 3) Acquisto e posa nuovi giochi
- 4) Potature e abbattimenti sistemazione del verde in generale

### DESCRIZIONE MODALITA' ESECUTIVE IN PRESENZA DI DIVERSE SQUADRE LAVORATIVE OPERANTI IN DIVERSI CANTIERI MOBILI

Laddove siano previsti più cantieri mobili contemporanei, le diverse squadre operanti dovranno così alternarsi:

- una squadra addetta alla realizzazione dello scavo e trasporto a discarica del materiale, previo allestimento dell'area di cantiere mediante recinzione con pannelli metallici su basamenti in cls;
- una squadra addetta allo smontaggio dei giochi;
- una squadra addetta al rimontaggio dei giochi;
- una squadra addetta alla realizzazione delle potature e sistemazione del verde in generale.

## Elementi Generali Piano Sicurezza

### Modalità da seguire per la recinzione del cantiere

Le aree interessate dai lavori dovranno essere delimitate con una recinzione, di altezza non inferiore a 2 m, **realizzata con pannelli metallici ancorati a basamenti prefabbricati in cls mobili**.

Data la peculiarità del cantiere lungo strade pubbliche, si dovrà fare in modo:

- di **creare percorsi pedonali obbligati di larghezza non inferiore a 120 cm** lungo i marciapiedi esistenti, all'esterno della recinzione delimitante le zone di lavoro, al fine di permettere il passaggio ai residenti. Tali passaggi dovranno essere sicuri, realizzando all'occorrenza andatoie o passerelle dotate di parapetto, e segnalati con nastri a strisce bianco e rosso. L'ingombro della recinzione ed i percorsi pedonali obbligati andranno segnalati con opportuni cartelli stradali ed evidenziati nelle ore notturne con apposite luci di colore rosso, alimentate in bassa tensione;
- di **garantire un idoneo spazio "franco" (della larghezza minima di 2.5m) necessario a permettere il transito veicolare** (anche nelle aree eventualmente chiuse al transito dovrà comunque essere concesso il transito ai residenti ed agli aventi diritto), minimizzando l'impatto dei possibili mezzi pesanti (per carico/scarico materiale presso gli esercizi commerciali presenti) sulla trincea di scavo garantendo nel contempo una sufficiente mobilità da parte dell'impresa esecutrice all'interno della recinzione di cantiere. L'ingombro della recinzione ed i percorsi pedonali obbligati andranno segnalati con opportuni cartelli stradali ed evidenziati nelle ore notturne con apposite luci di colore giallo, alimentate in bassa tensione;
- di **creare, in corrispondenza di ciascun accesso carraio interessato dall'area di cantiere, un'interruzione della recinzione di cantiere**, se non per il tempo strettamente necessario all'esecuzione dei lavori: **dovranno comunque essere sempre presenti idonee piastre metalliche da posizionarsi trasversalmente alla sezione di scavo per permettere l'entrata/uscita dei veicoli privati dalle rispettive proprietà.**

All'occorrenza l'uscita dei mezzi d'opera e le eventuali interferenze degli stessi col traffico veicolare verranno regolati con appositi movieri.

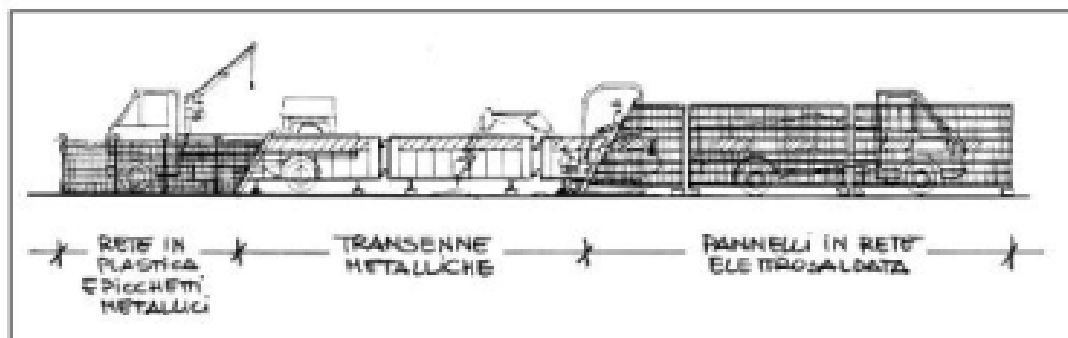

## Servizi igienico-assistenziali ed uffici

Considerata l'itinerarietà del cantiere non vengono previsti servizi igienico - assistenziali fissi.

Nell'intero sviluppo del cantiere sono ubicati numerosi esercizi pubblici ai quali rivolgersi per usufruire dei servizi igienici fondamentali o necessità assistenziali momentanee.

Non è previsto il pernottamento in cantiere per cui non si rileva la necessità di dotare il cantiere di eventuale dormitorio.

#### **Locale mensa/refettorio, spogliatoio e servizio igienico**

Trattandosi di cantiere mobile stradale, spogliatoio e servizio igienico saranno forniti su apposito camper-furgone opportunamente attrezzato o con box prefabbricato di cantiere a discrezione dell'impresa Appaltatrice.

#### **Servizi sanitari e di pronto intervento**

Per quanto concerne i servizi sanitari e di pronto intervento, il cantiere si trova a circa 2 km dalla più importante struttura ospedaliera della Provincia, per cui al fine di poter prestare le prime immediate cure ai lavoratori feriti o colpiti da malore sarà sufficiente per l'Impresa dotarsi di una idonea cassetta di medicazione contenente quanto indicato e previsto dalla norma (D. Lgs. 81/08).

**Sarà cura del personale designato dall'impresa** (e comunicato al Coordinatore per l'esecuzione eventualmente indicandolo nel proprio POS) **provvedere ad un'immediata reintegrazione del materiale eventualmente utilizzato nonché verificare periodicamente l'eventuale scadenza dei prodotti facenti parte del pacchetto di medicazione/cassetta di pronto soccorso.**

#### **Uffici**

Vista la particolarità dei lavori non si reputa necessaria la presenza di una baracca ad uso ufficio.

Sarà cura ed onere dell'impresa Appaltatrice confermare o meno nel proprio POS quanto sopra prescritto.

### **Viabilità principale di cantiere**

**Al termine della recinzione del cantiere dovrà provvedersi alla definizione dei percorsi carrabili e pedonali, limitando, per quanto consentito dalle specifiche lavorazioni da eseguire, il numero di intersezioni tra i due livelli di viabilità.**

**L'impresa esecutrice sarà tenuta alla delimitazione dell'area oggetto dei lavori e, avvalendosi di movieri regolerà l'accesso dei mezzi operativi all'area di lavoro.**

**Inoltre dovranno tenersi presenti tutti i vincoli derivanti dalla presenza di condutture e/o di linee aeree presenti nell'area di cantiere.**

### **Impianti alimentazione e reti principali, impianti di terra e protezione**

La tipologia delle lavorazioni oggetto del presente PSC NON richiede la necessità di impianti di alimentazione e reti principali (elettricità, gas, acqua, energia di altro tipo) nè impianti di terra e protezione contro le scariche atmosferiche.

Per quelle lavorazioni ove si richiede l'uso di corrente elettrica (utensili portatili, ecc) le imprese si doteranno di generatori di corrente a gasolio.

Anche per quanto concerne la fornitura di acqua non sarà necessario alcun allacciamento alla rete pubblica, stante la minima quantità richiesta, si provvederà ad utilizzare un allacciamento privato esistente accordandosi con lo stesso per un adeguato rimborso.

### **Misure di sicurezza contro i rischi provenienti dall'esterno**

L'analisi delle condizioni ambientali in cui si collocherà il cantiere è uno dei passaggi fondamentali per giungere alla progettazione del cantiere stesso. E' possibile, infatti, individuare rischi che non derivino dalle attività che si svolgeranno all'interno del cantiere ma che, per così dire, sono "trasferiti" ai lavoratori ivi presenti.

La presenza di un cantiere attiguo, per esempio, potrebbe introdurre il rischio di caduta di materiali dall'alto (qualora si verificasse un problema di interferenza tra le gru presenti) o problemi legati alla rumorosità (con l'amplificazione delle emissioni sonore); la presenza di emissioni di agenti inquinanti (col relativo peggioramento delle condizioni di respirabilità del cantiere) o il flusso veicolare presente sulla viabilità ordinaria contigua al cantiere (con l'amplificazione del rischio di incidenti e/o investimenti), sono alcune tra le possibili situazioni comportanti una modificazione della valutazione del rischio.

**L'individuazione di tali sorgenti di rischio, che potrà effettuarsi solo in fase di esecuzione, potrà permettere l'introduzione di procedure e/o protezioni finalizzate alla loro minimizzazione.**

Nei casi citati andrà predisposto un coordinamento tra i manovratori delle gru (rischio caduta dall'alto), andranno introdotte macchine a limitata emissione sonora e previsto un piano di lavorazione tale da non sovrapporre le lavorazioni più rumorose tra i due cantieri (rischio esposizione al rumore), posizionata opportuna segnaletica agli accessi del cantiere e destinati alcuni operai a favorire l'immissione nella viabilità ordinaria delle auto e degli automezzi provenienti dal cantiere (rischio investimento).

### **Zone stoccaggio materiali, deposito attrezzature e carico/scarico**

Le zone di stoccaggio dei materiali dovranno essere preventivamente concordate con il coordinatore per la sicurezza ed il D.L. in funzione delle quantità da collocare.

#### **DEPOSITO PRINCIPALE**

Si dovrà prevedere la **realizzazione di un'area PRINCIPALE di stoccaggio materiali, deposito attrezzature e servizi igienico assistenziali** di adeguate dimensioni, adeguatamente **recintata con rete metallica su basamenti in cls**, in una zona nei pressi del sito di realizzazione della centrale: l'impresa appaltatrice dovrà concordarne l'ubicazione con la DL ed il Coordinatore per la sicurezza in fase esecutiva, **previo accordo scritto con la proprietà dei terreni (da allegare nel POS)**.

Tale area sarà dimensionata considerando la tipologia dei materiali da stoccare valutando il rischio seppellimento legato al ribaltamento dei materiali sovrapposti, ipotizzando una fornitura settimanale/bisettimanale di tutto il materiale occorrente per i diversi cantieri mobili previsti, tenendo conto delle esigenze di lavorazioni contemporanee.

#### **DEPOSITI SECONDARI**

Si dovranno prevedere inoltre altre aree, di dimensioni ridotte e recintate con rete plastificata arancione di altezza non inferiore a 180cm, per ciascun cantiere mobile: **il dimensionamento di queste ultime sarà tale da garantire lo spazio destinato alle quantità di materiale da collocare durante le operazioni giornaliere, ipotizzando la fornitura di tutto il materiale direttamente nel deposito PRINCIPALE con frequenza giornaliera.**

**Stante la loro ubicazione sul sedime stradale comunale, si rimarca l'importante che l'impresa approvvigioni i singoli cantieri solo per i quantitativi strettamente necessari alle lavorazioni giornaliere.**

Per la loro ubicazione si rimanda alle planimetrie di dettaglio a cura del coordinatore per l'esecuzione come da accordi che verranno stipulati con il comando di Polizia Municipale per l'autorizzazione di occupazione suolo pubblico.

#### **ZONE CARICO/SCARICO**

Le zone di carico e scarico saranno concordate tra il D.L., il CSE e l'impresa esecutrice e **saranno favorevolmente posizionate all'interno delle aree recintate di stoccaggio materiale su indicate.**

L'ubicazione di tali aree, inoltre, dovrà consentire ai mezzi d'opera abilitati al sollevamento, di trasportare i materiali, attraversando saltuariamente la parte trafficata della strada comunale. **In tale occasione, appositi movieri provvederanno a bloccare totalmente il traffico per permettere l'approvvigionamento del materiale in provvista.**

#### **ZONE DEPOSITO ATTREZZATURE**

Anche le zone di deposito attrezzature, meglio individuate in fase esecutiva, dovranno essere create in modo da evitare sovrapposizioni tra lavorazioni contemporanee: dovranno altresì essere tenute separate, in aree distinte, i mezzi d'opera da attrezzature di altro tipo (compressori, molazze, betoniere a bicchiere, ecc.).

A fine giornata lavorativa i mezzi saranno TUTTI riportati all'interno dell'area di deposito principale oppure parcheggiati in idonee aree a parcheggio anche nei pressi dei singoli cantieri mobili facendo in modo che non siano di intralcio alla viabilità comunale e risultino ben segnalati nelle ore notturne.

#### **ZONE DEPOSITO MATERIALI CON RISCHIO D'INCENDIO O ESPLOSIONE**

Non si prevede l'utilizzo di materiali con rischio d'incendio o esplosione: solo i prodotti chimici necessari per l'esecuzione della continuità dello strato isolante delle condotte da colare all'interno delle muffole, presentano tali rischi. Saranno necessariamente conservati nei loro imballaggi originali (contenitori plastici) in un'area apposita all'interno del DEPOSITO PRINCIPALE, da prevedersi necessariamente all'ombra all'interno di un box all'uopo destinato, opportunamente segnalato con la cartellonistica di legge ed i mezzi di protezione incendio.

### **Modalità di accesso dei mezzi di fornitura materiali**

Allo scopo di ridurre i rischi derivanti dalla presenza occasionale di mezzi per la fornitura di materiali, la cui frequenza e quantità è peraltro variabile anche secondo lo stato di evoluzione della costruzione, si procederà a redigere un **PROGRAMMA DEGLI ACCESSI**, correlato al programma dei lavori.

In funzione di tale programma, **al cui aggiornamento saranno chiamati a collaborare con tempestività i datori di lavoro delle varie imprese presenti in cantiere**, si prevederanno adeguate aree di carico e scarico nel cantiere (all'interno dell'area deputata allo stoccaggio PRINCIPALE **comunque all'interno di un'area appositamente recintata**), e personale a terra per guidare i mezzi all'interno del cantiere stesso.

**Eventuali ulteriori zone di carico e scarico saranno concordate tra il DL, il CSE e le imprese esecutrici previo comunicazione al Comando di Polizia Municipale qualora interessino aree pubbliche comportanti autorizzazione e pagamento di indennità di occupazione.**

L'ubicazione di tali aree, inoltre, dovrà consentire alla gru e/o ai mezzi d'opera abilitati al sollevamento, di trasportare i materiali, attraversando saltuariamente la parte trafficata della strada comunale. **In tale occasione, appositi movieri provvederanno a bloccare totalmente il traffico per permettere l'approvvigionamento del materiale in provvista.**

### **Gestione emergenze**

Ciascuna impresa dovrà specificare nel proprio POS le modalità e l'organizzazione prevista per il servizio di gestione delle emergenze: pronto soccorso, antincendio ed evacuazione dei lavoratori, siano questi previsti di tipo comune o meno.

Il CSE all'inizio lavori, valutati i diversi POS, esplicherà i compiti di ciascuna impresa durante la riunione preliminare per la sicurezza.

**Il datore di lavoro di ciascuna impresa dovrà comunque garantire la presenza delle seguenti attrezzature:**

- **cassetta di primo soccorso, tenuta in ciascun luogo di lavoro**, adeguatamente custodita in un luogo facilmente accessibile ed individuabile con segnaletica appropriata e contenente la dotazione minima indicata nell'allegato 1 del D.M. 388/2003 ovvero 5 paia di guanti monouso, una visiera paraschizzi, un flacone di soluzione cutanea di iodopovidone al



10% di ioda da 1 litro, 3 flaconi di soluzione fisiologica (sodio-cloruro-0.9%) da 500ml; 10 compresse di garza sterile 10 x 10 in buste singole, 2 compresse di garza sterile 18 x 40 in buste singole, 2 teli sterili monouso, 1 confezione di rete elastica di misura media, 1 confezione di cotone idrofilo, 2 confezioni di cerotti di varie misure pronti all'uso, 2 rotoli di cerotto alto cm. 2.5, 1 paio di forbici, 3 lacci emostatici, 2 confezioni di ghiaccio pronto uso, 2 sacchetti monouso per la raccolta di rifiuti sanitari, un termometro, un apparecchio per la misurazione della pressione arteriosa;

- **mezzo di comunicazione idoneo ad attivare rapidamente il sistema di emergenza del S.S.N.** (telefono cellulare dal momento che la copertura di rete risulta idonea);
- **idonei mezzi antincendio** (da esplicitare in ciascun POS in funzione delle specifiche lavorazioni svolte da ogni impresa) che dovranno essere utilizzati da personale adeguatamente formato ed informato.

**Si sottolinea la necessità che in cantiere sia presente almeno un lavoratore (chiaramente indicato nel POS anche con attestato di partecipazione) appositamente formato per la gestione del PRIMO SOCCORSO.**  
**Altresì dovrà essere presente un altro lavoratore formato per la gestione ANTINCENDIO.**

## **Misure di sicurezza per la presenza nel cantiere di linee aeree e condutture**

La presenza di linee elettriche e/o di condutture interrate nell'area del cantiere rappresenta uno dei vicoli più importanti da rispettare nello sviluppo del cantiere stesso.

Pertanto, **preliminariamente all'installazione dei diversi cantieri mobili, occorrerà acquisire tutte le informazioni (dagli Enti Pubblici, dai gestori dei servizi di acquedotto, fognatura, telefono, energia elettrica, ecc.) circa l'esatta posizione dei sottoservizi eventualmente presenti. In ogni caso sarà opportuno effettuare delle verifiche, anche mediante l'esecuzione di sondaggi pilota.**

Per quanto riguarda la presenza di linee elettriche aeree, dovranno evitarsi lavorazioni a distanza inferiore a m 5 e, qualora non evitabili, si dovrà provvedere ad una adeguata protezione atta ad evitare accidentali contatti o pericolosi avvicinamenti ai conduttori delle linee stesse, previa segnalazione all'esercente le linee elettriche.

Per quanto riguarda, inoltre, la presenza nelle aree di lavoro di condutture e sottoservizi, dovranno opportunamente prevedersi la viabilità sia pedonale che carrabile o provvedersi, previo accordo con l'ente gestore, alla relativa delocalizzazione.

**L'appaltatore è tenuto, prima dell'inizio dei lavori, a convocare in cantiere i tecnici degli enti erogatori al fine di:**

1. **verificare l'eventuale presenza di sottoservizi;**
2. **determinarne l'esatta consistenza;**
3. **tracciare con esattezza la loro posizione plano-altimetrica anche di dettaglio quando gli scavi debbano essere eseguiti in prossimità degli stessi.**

## **Misure generali di protezione contro il rischio di caduta dall'alto**

Per le lavorazioni che comportino la possibilità di cadute dall'alto, dovranno essere introdotte adeguate protezioni collettive, in primo luogo i parapetti di sicurezza.

Il parapetto, realizzato a norma, dovrà avere le seguenti caratteristiche

- a) il materiale con cui sarà realizzato dovrà essere rigido, resistente ed in buono stato di conservazione;
- b) la sua altezza utile dovrà essere di almeno un metro;
- c) dovrà essere realizzato con almeno due correnti, di cui quello intermedio posto a circa metà distanza fra quello superiore ed il calpestio;
- d) dovrà essere dotato di "tavola fermapiè", vale a dire di una fascia continua poggiata sul calpestio e di altezza pari almeno a 15 cm;
- e) dovrà essere costruito e fissato in modo da poter resistere, nell'insieme ed in ogni sua parte, al massimo sforzo cui può essere assoggettato, tenuto conto delle condizioni ambientali e della sua specifica funzione;

Si dovrà controllare frequentemente le condizioni delle barriere e delle delimitazioni predisposte provvedendo se necessario alla loro manutenzione.

Inoltre per scavi di altezza superiore al metro si prescrive l'accesso mediante scale a mano a norma, opportunamente fissate, che sporgano più di un metro dal bordo dello scavo.

**Quando non sia possibile realizzare forme di protezione collettiva, dovranno obbligatoriamente utilizzarsi cinture di sicurezza.**

## **Misure generali di protezione contro il rischio di seppellimento negli scavi - stabilità delle pareti**

In ogni attività di scavo da eseguirsi nel cantiere (a sezione obbligata, di sbancamento, manuali o con pareti a scarpa) dovranno rispettarsi le seguenti indicazioni generali:

- a) profilare le pareti dello scavo secondo l'angolo di natural declivio;
- b) evitare tassativamente di costituire depositi sul ciglio degli scavi;
- c) qualora ciò si rivelasse indispensabile, provvedere a puntellare adeguatamente il fronte dello scavo;
- d) **per scavi a sezione obbligata di profondità superiore a 1,5 m od inferiore qualora la stabilità del fronte degli**



**scavi lo renda opportuno, per garantire la sicurezza si prescrive di posizionare idonee armature di protezione dai franamenti delle pareti di scavo, quali casseri metallici tipo "blindo scavo" o cassere di legno con puntelli metallici, prima di calarsi nella trincea per posare le tubazioni e preparare il relativo letto di alloggiamento.**

Ogni scavo deve, di norma, essere provvisto di sostegni e rivestimenti per impedire franamenti o caduta di materiali.

**Le armature di sostegno ed i rivestimenti provvisori devono essere messi in opera di pari passo con l'avanzamento dello scavo e mantenuti sino alla costruzione del rivestimento definitivo.**

Il tipo di armatura e le dimensioni, la disposizione ed il numero dei suoi elementi, devono essere scelti in relazione alla natura, alle condizioni ed alla spinta dei terreni da attraversare, ed in modo che le strutture resistenti lavorino con un adeguato margine di sicurezza.

Quando non sia possibile realizzare forme di protezione collettiva, dovranno obbligatoriamente utilizzarsi cinture di sicurezza.

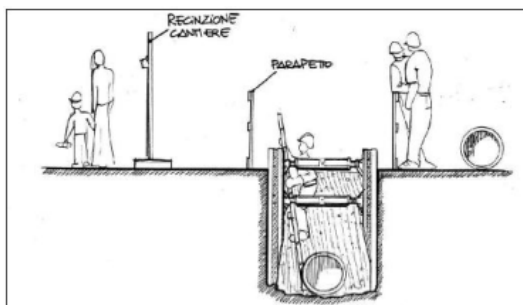

## **Misure generali di protezione contro il rischio di danneggiamento dei manufatti limitrofi**

Le strade comunali interessate dai lavori possiedono in alcuni tratti spazi limitati di banchina, sono provviste di marciapiedi pedonali e si riscontra una modesta fascia al contorno adibita a cunetta stradale. I fabbricati, le opere d'arte (muri di contenimento, pali di illuminazione, ecc.) si affacciano direttamente sulle vie. **Risulta pertanto indispensabile garantire sia la stabilità delle pareti di scavo sia evitare cedimenti e fessurazioni indotte nelle strutture adiacenti agli scavi.**

Per far ciò si ritiene che **lo scavo della trincea debba avvenire per conchi** in modo da avere la seguente successione:

- scavo del fronte a sezione a scarpa od obbligata per una lunghezza non superiore alla lunghezza di 2-3 barre di condotta (24-36m);
  - realizzazione del letto di posa con sabbia;
  - posa delle condotte;
  - realizzazione delle giunzioni tra le tubazioni nonché tra queste ed i pezzi speciali mediante saldatura e protezione con muffole e kit di giunzione;
  - esecuzione delle curve, Ti ed omega previsti nel progetto;
  - posa dei materassini di dilatazione e contro materassini prima del reinterro nelle posizioni indicate nel progetto (normalmente in corrispondenza delle curve, Ti e omega di dilatazione);
  - baulettamento con sabbia in fornitura fino a 10cm dalla generatrice superiore delle tubazioni e compattamento;
  - posa di nastro di segnalazione di tipo plastico ad una distanza di circa 0.2-0.5m al di sopra delle tubazioni;
  - fornitura e posa di cavidotti corrugati ad ospitare il sistema di segnalazione perdite;
  - riempimento della trincea di scavo a seconda delle sezioni tipo di scavo come da particolari costruttivi;
- ripetizione della sequenza di scavo.

## **Misure di sicurezza contro i possibili rischi di incendio o esplosione**

Nelle lavorazioni in cui esistano pericoli specifici di incendio:

- a) è vietato fumare;
- b) è vietato usare apparecchi a fiamma libera e manipolare materiali incandescenti, a meno che non siano adottate idonee misure di sicurezza;
- c) devono essere predisposti mezzi di estinzione idonei in rapporto alle particolari condizioni in cui possono essere usati, in essi compresi gli apparecchi estintori portatili di primo intervento; detti mezzi devono essere mantenuti in efficienza e controllati almeno una volta ogni sei mesi da personale esperto;
- d) deve essere assicurato, in caso di necessità, l'agevole e rapido allontanamento dei lavoratori dai luoghi pericolosi.

## **Disposizioni relative alla consultazione dei rappresentanti per la sicurezza**

Prima dell'accettazione del piano di sicurezza e coordinamento e/o di eventuali significative modifiche apportate, il datore di lavoro di ciascuna impresa esecutrice dovrà consultare il rappresentante per la sicurezza per fornirgli gli eventuali chiarimenti sul contenuto del piano e raccogliere le eventuali proposte che il rappresentante per la sicurezza potrà formulare.

L'accettazione del PSC e dei POS da parte dei RLS delle diverse imprese sarà testimoniata dalla loro firma sugli stessi.

## Disposizioni per il coordinamento dei Piani Operativi con il Piano di Sicurezza

I datori di lavoro delle imprese esecutrici dovranno trasmettere il proprio Piano Operativo al coordinatore per la sicurezza in fase di esecuzione **con ragionevole anticipo rispetto all'inizio dei rispettivi lavori**, al fine di consentirgli la verifica della congruità degli stessi con il Piano di Sicurezza e di Coordinamento.

Il coordinatore dovrà valutare l'idoneità dei Piani Operativi disponendo, se lo riterrà necessario, che essi vengano resi coerenti al Piano di Sicurezza e di Coordinamento; ove i suggerimenti dei datori di lavoro garantiscano una migliore sicurezza del cantiere, potrà, altresì, decidere di adottarli modificando il Piano di Sicurezza e di Coordinamento.

## ATTREZZATURE

### Macchine movimento terra

Le macchine movimento terra nel cantiere, al termine del loro effettivo utilizzo nella giornata lavorativa dovranno essere posizionate internamente all'area di cantiere.

## INFRASTRUTTURE

### Percorsi pedonali

Data la peculiarità del cantiere lungo strade pubbliche, si dovrà fare in modo:

- di **creare percorsi pedonali obbligati di larghezza non inferiore a 120 cm** lungo i marciapiedi esistenti, all'esterno della recinzione delimitante la zona di lavoro, al fine di permettere il passaggio ai residenti. Tali passaggi dovranno essere sicuri, realizzando all'occorrenza andatoie o passerelle dotate di parapetto, e segnalati con nastri a strisce bianco e rosso. L'ingombro della recinzione ed i percorsi pedonali obbligati andranno segnalati con opportuni cartelli stradali ed evidenziati nelle ore notturne con apposite luci di colore rosso, alimentate in bassa tensione;
- di **garantire un idoneo spazio "franco" (della larghezza minima di 2.5m) necessario a permettere il transito veicolare concesso ai residenti e aventi diritto**, minimizzando l'impatto dei possibili mezzi pesanti (per carico/scarico materiale presso gli esercizi commerciali presenti) sulla trincea di scavo garantendo nel contempo una sufficiente mobilità da parte dell'impresa esecutrice all'interno della recinzione di cantiere. L'ingombro della recinzione ed i percorsi pedonali obbligati andranno segnalati con opportuni cartelli stradali ed evidenziati nelle ore notturne con apposite luci di colore giallo, alimentate in bassa tensione;
- di **creare, in corrispondenza di ciascun accesso carraio interessato dall'area di cantiere, un'interruzione della recinzione di cantiere**, se non per il tempo strettamente necessario all'esecuzione dei lavori: **dovranno comunque essere sempre presenti idonee piastre metalliche da posizionarsi trasversalmente alla sezione di scavo per permettere l'entrata/uscita dei veicoli privati dalle rispettive proprietà.**

Per maggiori dettagli si faccia riferimento alle tavole allegate al presente piano.

### Parcheggio autovetture

Una zona dell'area occupata dal cantiere antistante l'ingresso andrà destinata a parcheggio riservato ai lavoratori del cantiere.

# SEGNALETICA GENERALE PREVISTA NEL CANTIERE

In cantiere dovrà essere posizionata la segnaletica di sicurezza di seguito riportata, conforme al D. Lgs. 81/08. Tale segnaletica di sicurezza dovrà essere posizionata in prossimità del pericolo ed in un luogo ben visibile. Il segnale di sicurezza deve essere rimosso non appena sia terminato il rischio a cui lo stesso si riferisce.

La cartellonistica deve essere conforme a quanto prescritto dal D.Lgs. 81/08; la cartellonistica stradale va collocata secondo le disposizioni del Codice della Strada.

Andranno posizionati i seguenti cartelli:

- all'ingresso del cantiere: DIVIETO DI INGRESSO AI NON ADDETTI;
- in prossimità di quadri elettrici e delle linee elettriche aeree e interrate (**qualora presenti**): cartello di avvertimento TENSIONE ELETTRICA PERICOLOSA e di divieto VIETATO SPEGNERE CON ACQUA;
- in tutti i luoghi in cui ci può essere pericolo d'incendio come deposito di bombole, solventi e vernici, lubrificanti, (**qualora presenti**): VIETATO USARE FIAMME LIBERE;
- sui box di cantiere: cartelli riportanti la destinazione d'uso dei locali;
- in prossimità del box dove è ubicato il pacchetto o la cassetta di medicazione: estratto delle procedure per il primo soccorso ed elenco dei numeri telefonici per i casi di emergenza;
- nel luogo ove è ubicato l'estintore: cartello di identificazione dell'estintore;
- nelle aree in cui esistono rischi che richiedono l'uso di D.P.I.: cartellonistica sui relativi obblighi;
- in prossimità degli scavi: divieto di avvicinarsi al ciglio scavi, divieto di avvicinarsi all'escavatore in funzione, divieto di sostare presso le scarpate e divieto di depositare materiali sui cigli.

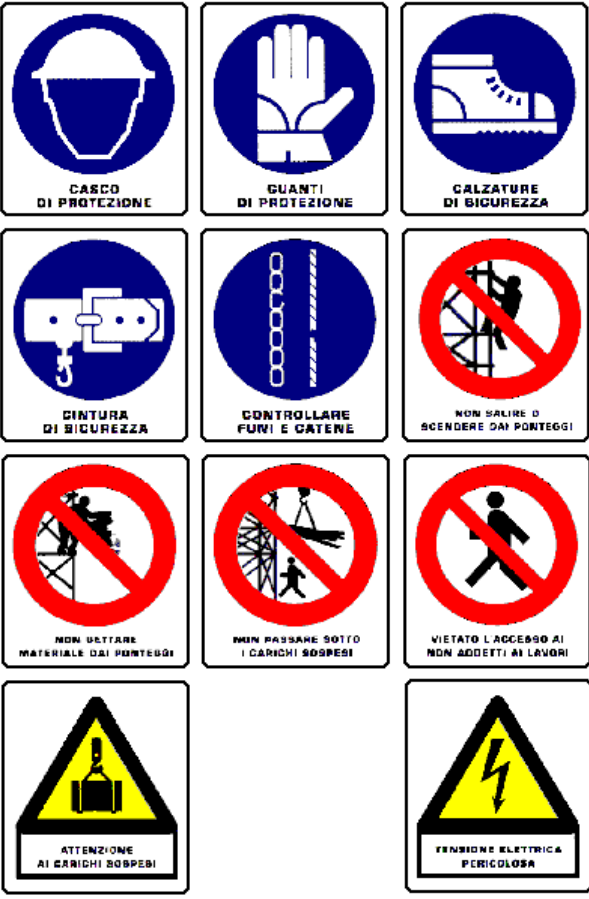
	<p>Cartello</p>
	<p>Alto rischio</p>



**ATTENZIONE**  
ZONA AD ALTO RISCHIO  
POSSIBILE PRESENZA DI POLVERE  
DI AMIANTO IN CONCENTRAZIONE  
SUPERIORE AI VALORI LIMITE DI  
ESPOSIZIONE



**VIETATO  
L'INGRESSO**  
a tutte le persone  
non autorizzate



**È OBBLIGATORIO USARE I MEZZI  
DI PROTEZIONE PERSONALE IN  
DOTAZIONE A CIASCUNO**



Veicoli passo uomo



**È OBBLIGATORIO USARE I  
MEZZI DI PROTEZIONE  
PERSONALE IN DOTAZIONE  
A CIASCUNO**

Obbligo uso mezzi di protezione personale in dotazione  
a ciascuno











**SCAVI**



**È SEVERAMENTE PROIBITO**

- AVVICINARSI AI CIGLI DEGLI SCAVI
- AVVICINARSI ALL'ESCAVATORE IN FUNZIONE
- SOSTARE PRESSO LE SCARPATE
- DEPOSITARE MATERIALI SUI CIGLI

E' severamente proibito avvicinarsi agli scavi

	Divieto di accesso alle persone non autorizzate.
	Strada senza uscita
	Divieto di accesso
	Carichi sospesi.
	Protezione obbligatoria dell'udito.
	Calzature di sicurezza obbligatorie.
	Protezione obbligatoria per gli occhi.
	Casco di protezione obbligatoria.
	Caduta con dislivello.
	Vietato fumare o usare fiamme libere.

	
---	--



# ALBERO RIASSUNTIVO

## PIANO DI SICUREZZA E COORDINAMENTO

- **Contatto dei tecnici gestori dei sottoservizi per il tracciamento degli stessi**
- **Allestimento del cantiere**
  - **Realizzazione della recinzione e degli accessi del cantiere**
    - Addetto alla recinzione del cantiere
      - Attrezzi manuali
      - Scala doppia
      - Carriola
    - Autocarro
  - **Installazione di presidi igienico-sanitari**
    - Autocarro
    - Autogrù
    - Addetto all'imbracatura [Apparecchi di sollevamento]
      - Attrezzi manuali
    - Addetto all'installazione di box prefabbricati
      - Avvitatore elettrico
      - Trapano elettrico
      - Attrezzi manuali
      - Scala doppia
      - Scala semplice
      - Carriola
      - Andatoie e Passerelle
  - **Installazione/smobilizzo cantiere temporaneo su strada**
    - **Lavori su strada con semaforo**
    - **Lavori su strada senza semaforo - cantiere fisso**
    - **Lavori su strada senza semaforo - cantiere mobile itinerante**
    - **Lavori su strada con interruzione di transito**
    - **Lavori su piste di servizio**
    - **Lavori su strada: indicazione di ostacoli sulla carreggiata**
      - Autocarro
      - Addetto alla recinzione/smobilizzo del cantiere su strada
        - Attrezzi manuali
        - Scala doppia
- **Preparazione ai lavori di scavo a sezione obbligata**
  - **Asportazione strato d'usura e/o collegamento su strada asfaltata**
    - Autocarro
    - Escavatore
    - Scarificatrice
    - Addetto al taglio dell'asfalto di carreggiate
      - Attrezzi manuali
      - Tagliasfalto a disco
    - Addetto a terra alla scarificatrice
      - Attrezzi manuali
  - **Scavi a sezione obbligata, ristretta e a mano**
    - Autocarro
    - Escavatore
    - Mini-escavatore
    - Addetto allo scavo
      - Attrezzi manuali
      - Martello demolitore pneumatico
      - Carriola
      - Scala semplice
      - Andatoie e Passerelle
- **Posa in opera di condotte e rinterro**
  - **Formazione di sottofondo o pacchetto di fondazione per posa di tubazione**
    - Autocarro
    - Escavatore
    - Mini-escavatore
    - Addetto alla formazione del sottofondo per posa di condotte
      - Attrezzi manuali
      - Carriola
  - **Rinterro di scavo di sbancamento**
    - Escavatore
    - Mini-escavatore
    - Autocarro

- Addetto al rinterro di scavo a sezione obbligata
  - Attrezzi manuali
  - Scala semplice
  - Andatoie e Passerelle
  - Carriola
  - Compattatore a piatto vibrante
- **Livellamento dei pozzetti con il piano stradale**
  - Addetto alla movimentazione manuale dei carichi
    - Attrezzi manuali
    - Andatoie e Passerelle
    - Carriola
  - Addetto all'imbracatura [Apparecchi di sollevamento]
    - Attrezzi manuali
  - Escavatore
  - Mini-escavatore
- **Posa in opera di chiusini in ghisa sferoidale**
  - Addetto al confezionamento malte
    - Attrezzi manuali
    - Carriola
    - Betoniera a bicchiere
  - Addetto alla movimentazione manuale dei carichi
    - Andatoie e Passerelle
    - Carriola
    - Attrezzi manuali
- **Opere di sigillatura, fissaggio e finitura**
  - Addetto alla sigillatura dei giunti, delle cavità e delle aperture.
    - Attrezzi manuali
    - Carriola
    - Scala semplice
    - Scala doppia
    - Smerigliatrice angolare (flessibile)
    - Trapano elettrico
  - Addetto al confezionamento malte
    - Attrezzi manuali
    - Carriola
    - Betoniera a bicchiere
- **Ripristini definitivi della pavimentazione stradale**
  - **Scarifica pavimentazione bituminosa**
    - Addetto a terra alla scarificatrice
      - Attrezzi manuali
    - Autocarro
    - Scarificatrice
  - **Stesa di emulsione bituminosa**
    - Autocarro
    - Addetto alla stesa di emulsione bituminosa
      - Attrezzi manuali
      - Carriola
  - **Provvista e stesa tappetino in conglomerato bituminoso per strato di usura**
    - Finitrice
    - Rullo compressore vibrante
    - Addetto a terra alla finitrice
- Attrezzi manuali
- **Provvista e spargimento di filler sul tappetino di usura**
  - Autocarro
  - Addetto allo spargimento manuale
- Attrezzi manuali
- **Smobilizzo del cantiere**
  - Autocarro
  - Escavatore
  - Autogrù
  - Addetto all'imbracatura [Apparecchi di sollevamento]
    - Attrezzi manuali
  - Addetto allo smobilizzo del cantiere
    - Avvitatore elettrico
    - Trapano elettrico
    - Attrezzi manuali
    - Scala doppia
    - Scala semplice
    - Carriola
    - Andatoie e Passerelle



# LAVORAZIONI e loro INTERFERENZE

## Individuazione, analisi e valutazione dei rischi

(D. Lgs. 81/08 Allegato XV punto 2.1.2 lettera c)

## Scelte progettuali ed organizzative, procedure, misure preventive e protettive

(D. Lgs. 81/08 Allegato XV punto 2.1.2 lettera d)

### La Lavorazione è suddivisa nelle seguenti Fasi e Sottofasi:

Contatto dei tecnici gestori dei sottoservizi per il tracciamento degli stessi

Allestimento del cantiere

- Realizzazione della recinzione e degli accessi del cantiere

- Installazione di presidi igienico-sanitari

- Installazione/smobilizzo cantiere temporaneo su strada

  - Lavori su strada con semaforo

  - Lavori su strada senza semaforo - cantiere fisso

  - Lavori su strada senza semaforo - cantiere mobile itinerante

  - Lavori su strada con interruzione di transito

  - Lavori su piste di servizio

  - Lavori su strada: indicazione di ostacoli sulla carreggiata

Scavi di sbancamento

- Formazione di cassonetto

- Livellamento dei pozzetti con il piano stradale

- Posa in opera di chiusini in ghisa sferoidale

- Opere di sigillatura, fissaggio e finitura

Ripristini definitivi della pavimentazione stradale

- Scarifica pavimentazione bituminosa

- Stesa di emulsione bituminosa

- Provvista e stesa tappetino in conglomerato bituminoso per strato di usura

Smobilizzo del cantiere

## **Contatto dei tecnici gestori dei sottoservizi per il tracciamento degli stessi (fase)**

Poichè i lavori interesano aree verdi comunali interne al centro abitato, sicuramente si dovrà operare in zone con una fitta rete di sottoservizi. Sarà necessario dettagliare assieme agli enti gestori l'esatta posizione delle condutture per evitare il danneggiamento o addirittura la rottura degli stessi con conseguente rischio per gli operatori.

**Sarà compito dell'impresa appaltatrice contattare i singoli gestori dei diversi sottoservizi presenti per farsi segnalare in sito l'esatta consistenza e posizionamento degli stessi.**

## **Allestimento del cantiere (fase)**

Prima di poter dare avvio ai lavori occorre allestire l'area di cantiere delimitandola e dotandola di tutti i presidi igienico-sanitari necessari.

La lavorazione è suddivisa nelle seguenti Sottofasi:

- Realizzazione della recinzione e degli accessi del cantiere;
- Installazione di presidi igienico-sanitari (stante l'ubicazione del cantiere temporaneo-mobile all'interno del centro abitato sarà facoltà delle imprese stipulare apposita convenzione con locale pubblico in sostituzione della posa dei presidi igienico-sanitari);
- Installazione/smobilizzo cantiere temporaneo su strada.

**N.B. Vista la particolarità di questa lavorazione, l'impresa dovrà esplicitare nel POS le proprie procedure complementari e di dettaglio a quelle indicate nel presente PSC.**

## **Realizzazione della recinzione e degli accessi del cantiere (sottofase)**

Le aree interessate dai lavori dovranno essere delimitate con una recinzione, di altezza non inferiore a 2 m, **realizzata con pannelli metallici ancorati a basamenti prefabbricati in cls mobili.**

Data la peculiarità del cantiere lungo una strada pubblica, si dovrà fare in modo:

- di **creare percorsi pedonali obbligati di larghezza non inferiore a 120 cm** lungo i marciapiedi esistenti, all'esterno della recinzione delimitante la zona di lavoro, al fine di permettere il passaggio ai residenti. Tali passaggi dovranno essere sicuri, realizzando all'occorrenza andatoie o passerelle dotate di parapetto, e segnalati con nastri a strisce bianco e rosso. L'ingombro della recinzione ed i percorsi pedonali obbligati andranno segnalati con opportuni cartelli stradali ed evidenziati nelle ore notturne con apposite luci di colore rosso, alimentate in bassa tensione;
- di **garantire un idoneo spazio "franco" (della larghezza minima di 2.5m) necessario a permettere il transito veicolare concesso ai residenti e aventi diritto**, minimizzando l'impatto dei possibili mezzi pesanti (per carico/scarico materiale presso gli esercizi commerciali presenti) sulla trincea di scavo garantendo nel contempo una sufficiente mobilità da parte dell'impresa esecutrice all'interno della recinzione di cantiere. L'ingombro della recinzione ed i percorsi pedonali obbligati andranno segnalati con opportuni cartelli stradali ed evidenziati nelle ore notturne con apposite luci di colore giallo, alimentate in bassa tensione;
- di **creare, in corrispondenza di ciascun accesso carraio interessato dall'area di cantiere, un'interruzione della recinzione di cantiere**, se non per il tempo strettamente necessario all'esecuzione dei lavori: **dovranno comunque essere sempre presenti idonee piastre metalliche da posizionarsi trasversalmente alla sezione di scavo per permettere l'entrata/uscita dei veicoli privati dalle rispettive proprietà.**

All'occorrenza l'uscita dei mezzi d'opera e le eventuali interferenze degli stessi col traffico veicolare verranno regolati con con appositi movieri.

**N.B. Vista la particolarità di questa lavorazione, l'impresa dovrà esplicitare nel POS le proprie procedure complementari e di dettaglio a quelle indicate nel presente PSC.**

### **Misure Preventive e Protettive specifiche della Lavorazione:**

- 1) Recinzione del cantiere: accessi pedonali e carrabili;  
*Prescrizioni Organizzative:* Le vie di accesso pedonali al cantiere saranno differenziate da quelle carrabili, allo scopo di ridurre i rischi derivanti dalla sovrapposizione delle due differenti viabilità, proprio in una zona a particolare pericolosità, qual è quella di accesso al cantiere. In particolare, una zona dell'area occupata dal cantiere, antistante l'ingresso pedonale, sarà destinata a parcheggio per i soli lavoratori del cantiere.
- 2) Recinzione del cantiere: evidenziazione dell'ingombro;  
*Prescrizioni Organizzative:* Gli angoli sporgenti della recinzione o di altre strutture di cantiere dovranno essere adeguatamente evidenziati, ad esempio, a mezzo a strisce bianche e rosse trasversali dipinte a tutt'altezza. Nelle ore notturne l'ingombro della recinzione sarà evidenziato apposite luci di colore rosso, alimentate in bassa tensione.

### **Macchine utilizzate:**

- 1) Autocarro.

### **Lavoratori impegnati:**

- 1) Addetto alla recinzione del cantiere;  
Addetto alla realizzazione della recinzione del cantiere.

**Misure Preventive e Protettive generali, aggiuntive a quelle specifiche riportate nel successivo capitolo:**

- a) DPI: Addetto alla realizzazione della recinzione del cantiere;

**Prescrizioni Organizzative:** Devono essere forniti ai lavoratori adeguati dispositivi di protezione individuale: a) casco; b) guanti; c) occhiali a tenuta; d) mascherina antipolvere; e) calzature di sicurezza con suola imperforabile.  
**Riferimenti Normativi:** D. Lgs. 81/08: artt. 74, 75, 76, 77, 78, 79, 193, 203, 251, 254 e 260.

**Rischi a cui è esposto il lavoratore:**

- a) Rumore: dBA 85 / 87;
- b) Movimentazione manuale dei carichi.

**Attrezzi utilizzati dal lavoratore:**

- a) Attrezzi manuali;
- b) Scala doppia;
- c) Carriola.

## Installazione di presidi igienico-sanitari (sottofase)

I servizi igienico-sanitari sono costituiti da locali ricavati in strutture prefabbricate appositamente approntate, nei quali le maestranze possono usufruire di refettori, servizi igienici, locali per riposare, per lavarsi, per il ricambio dei vestiti.

I servizi sanitari sono definiti dalle attrezzature e dai locali necessari all'attività di pronto soccorso in cantiere: cassetta di pronto soccorso, pacchetto di medicazione, camera di medicazione.

La presenza di attrezzature sanitarie nel cantiere sono indispensabili per prestare le prime immediate cure ai lavoratori feriti o colpiti da malore improvviso.

**Nel cantiere specifico, come già precedentemente indicato, si prevede la loro ubicazione presso gli esercizi commerciali siti nelle vicinanze le aree di cantiere.**

Sarà cura ed onere dell'impresa Appaltatrice confermare o meno tale ubicazione nel proprio POS.

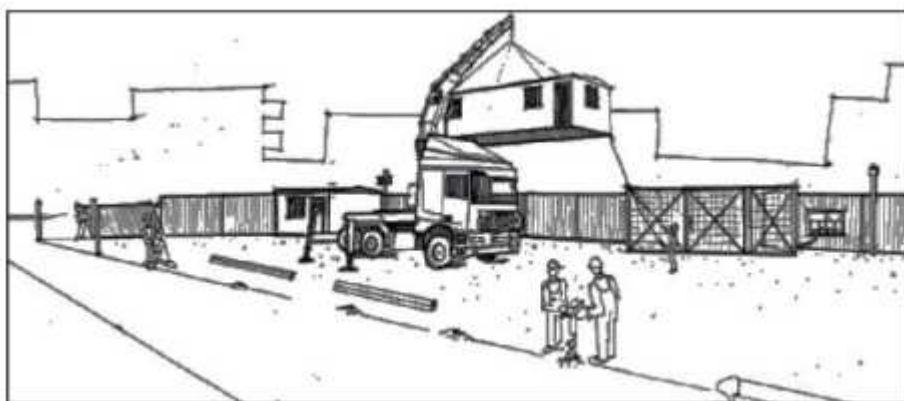

## Misure Preventive e Protettive specifiche della Lavorazione:

- 1) Installazione del cantiere: requisiti comuni;

**Prescrizioni Organizzative: Servizi igienico-assistenziali: acqua.** Sui luoghi di lavoro o nelle loro immediate vicinanze deve essere messa a disposizione dei lavoratori acqua in quantità sufficiente, tanto per uso potabile quanto per lavarsi: per l'approvvigionamento, la conservazione e la distribuzione dell'acqua dovranno osservarsi norme igieniche adeguate ad evitarne l'inquinamento e ad impedire la diffusione delle malattie. In particolare in ogni punto di approvvigionamento dovrà essere predisposta una opportuna segnaletica per distinguere l'eventuale presenza sia di acqua potabile che non potabile.

**Servizi igienico-assistenziali: gabinetti e lavabi.** I lavoratori devono disporre, in prossimità dei loro posti di lavoro, dei locali di riposo, degli spogliatoi e delle docce, di gabinetti e di lavabi con acqua corrente calda, se necessario, e dotati di mezzi detergenti e per asciugarsi (per i gabinetti almeno uno ogni quaranta lavoratori e per i lavabi uno ogni cinque lavoratori o, se collettivi, devono disporre di uno spazio di almeno 60 cm per ogni posto). Per uomini e donne devono essere previsti gabinetti separati; quando ciò non sia possibile a causa di vincoli urbanistici o architettonici e nelle aziende che occupano lavoratori di sesso diverso in numero non superiore a 10, è ammessa un'utilizzazione separata degli stessi. I locali dei gabinetti non devono comunicare direttamente con i locali di lavoro; ci deve essere quindi un antibagno, le pareti divisorie e le porte delle latrine devono essere di altezza sufficiente a salvaguardare la decenza.

**Servizi igienico-assistenziali: locali di riposo.** Quando la sicurezza e la salute dei lavoratori, segnatamente a causa del tipo di attività, lo richiedono, i lavoratori devono poter disporre di un locale di riposo facilmente accessibile. I locali di riposo devono avere dimensioni sufficienti ed essere dotati di un numero di tavoli e sedili con schienale adeguato al numero di lavoratori. Quando il tempo di lavoro è interrotto regolarmente e frequentemente e non esistono locali di riposo, devono essere messi a disposizione del personale altri locali affinché questi possa soggiornarvi durante l'interruzione del lavoro nel caso in cui la sicurezza o la salute dei lavoratori lo esiga. In detti locali, come specifici locali di riposo, è opportuno prevedere misure adeguate per la protezione dei non fumatori contro gli inconvenienti del fumo.

**Servizi igienico-assistenziali: refettorio.** Nei cantieri con più di 30 lavoratori che restano sul luogo di lavoro, durante l'intervallo per il pasto, devono essere presenti uno o più ambienti destinati a refettorio, muniti di sedie e tavoli in numero sufficiente ed in buone condizioni. I refettori devono essere ben illuminati, aerati e riscaldati nella stagione fredda; il pavimento deve essere facilmente lavabile e con pareti piastrellate o tinteggiate con pittura lavabile fino ad un'altezza di 2 metri. Qualora in cantiere vengono svolte lavorazioni particolarmente insudicianti o polverose, o con sviluppo di fumi, è vietato consumare i pasti nei locali di lavoro; tale comportamento è bene sia adottato comunque e quindi per ogni lavorazione da tutto ciò consegue che si dovranno evitare i tavoli improvvisati negli scantinati o nella

baracca attrezzi. Ai lavoratori deve essere dato il mezzo di conservare in ambienti adatti le loro vivande, di riscaldarle con scaldavivande e di lavare i relativi recipienti in lavelli con acqua corrente, qualora non siano idonei allo scopo i lavandini per lavarsi. In particolare se si tratta di lavori in sotterraneo o in galleria che impegnano più di 50 lavoratori, dei quali almeno 10 facciano richiesta, l'imprenditore deve istituire un servizio di mensa e deve fornire a suo carico il personale e l'attrezzatura necessari per la preparazione dei pasti caldi.

**Servizi igienico-assistenziali: spogliatoi.** Locali appositamente destinati a spogliatoi devono essere messi a disposizione dei lavoratori quando questi devono indossare indumenti di lavoro specifici, e quando per ragioni di salute o decenza non si possa chiedere loro di cambiarsi in altri locali; tali locali dovranno essere distinti fra i due sessi e convenientemente arredati. I locali destinati a spogliatoio devono avere una capacità sufficiente, essere possibilmente vicini ai locali di lavoro, aerati, illuminati, ben difesi dalle intemperie, riscaldati durante la stagione fredda e muniti di sedili e di attrezzature che consentano a ciascun lavoratore di chiudere a chiave i propri indumenti durante il tempo di lavoro. Qualora i lavoratori svolgano attività insudicianti, polverose, con sviluppo di fumi o vapori contenenti in sospensione sostanze untuose, gli armadi per gli indumenti da lavoro devono essere separati da quelli per gli indumenti privati.

**Servizi igienico-assistenziali: docce.** Docce sufficienti ed appropriate devono essere messe a disposizione dei lavoratori quando il tipo di attività o la salubrità lo esigono. Devono essere previsti locali per docce separati per uomini e donne o un'utilizzazione separata degli stessi. Le docce e gli spogliatoi devono comunque facilmente comunicare tra loro. I locali delle docce devono avere dimensioni sufficienti per permettere a ciascun lavoratore di rivestirsi senza impacci e in appropriate condizioni di igiene. Le docce devono essere dotate di acqua corrente calda e fredda e di mezzi detergenti e per asciugarsi.

**Riferimenti Normativi:** D. Lgs. 81/08 Allegato XIII 'Prescrizioni di sicurezza e di salute per la logistica di cantiere'.

- 2) Installazione del cantiere: requisiti dei baraccamenti;

**Prescrizioni Organizzative: Installazione del cantiere: posizionamento prefabbricati.** Il posizionamento dei box prefabbricati deve avvenire in modo da mantenere il pavimento dello stesso sopraelevato di almeno 30 cm. rispetto al terreno, mediante interapedini, vespai ed altri mezzi atti ad impedire la trasmissione dell'umidità dal suolo. Il terreno attorno al box, almeno per un raggio di 10 m., dovrà essere conformato in modo da non permettere la penetrazione dell'acqua nelle costruzioni, né il ristagno di essa. I box dovranno avere aperture sufficienti per ottenere un'attiva ventilazione dell'ambiente. La loro ubicazione dovrà essere tale da ridurre al minimo le interferenze reciproche tra persone, mezzi ed impianti.

**Installazione del cantiere: pulizia dei locali di servizio.** Le installazioni e gli arredi destinati ai refettori, agli spogliatoi, ai gabinetti, alle docce, ai dormitori ed in genere ai servizi di igiene e di benessere ai lavoratori, devono essere mantenuti in stato di scrupolosa pulizia a cura del datore di lavoro.

**Installazione del cantiere: riscaldamento nei locali di servizio.** La temperatura dei locali di riposo, dei locali per il personale di sorveglianza, dei servizi igienici, delle mense e dei locali pronto soccorso deve essere conforme alla destinazione specifica di questi locali. Quando non sia conveniente modificare la temperatura di tutto l'ambiente, si deve provvedere alla difesa dei lavoratori contro le temperature troppo alte o troppo basse mediante le misure tecniche localizzate o mezzi personali di protezione. Gli apparecchi a fuoco diretto destinati al riscaldamento nell'ambiente nei locali chiusi devono essere muniti di condotti del fumo più valvole regolatrici ed avere tiraggio sufficiente per evitare l'inquinamento dell'aria con i prodotti della combustione, ad eccezione dei casi in cui, per l'ampiezza del locale (e dietro consiglio di un tecnico esperto) tale impianto non sia necessario.

**Riferimenti Normativi:** D. Lgs. 81/08 Allegato XIII 'Prescrizioni di sicurezza e di salute per la logistica di cantiere'.

- 3) Installazione del cantiere: presidi sanitari;

**Prescrizioni Organizzative: Servizi sanitari: obblighi.** Nelle aziende industriali, e in quelle commerciali che occupano più di 25 dipendenti, il datore di lavoro deve tenere i presidi sanitari indispensabili per prestare le prime immediate cure ai lavoratori feriti o colpiti da male improvviso. Detti presidi devono essere contenuti in un pacchetto di medicazione o in una cassetta di pronto soccorso o in una camera di medicazione.

**Servizi sanitari: camera di medicazione.** Sono obbligate a tenere la camera di medicazione le aziende industriali che occupano più di 5 dipendenti quando siano ubicate lontano dai posti pubblici permanenti di pronto soccorso e le attività che in esse si svolgono presentino rischi di scoppio, di infezione, di asfissia o di avvelenamento. A giudizio dell'ispettorato del lavoro, quando ricorrano particolari condizioni di rischio e di ubicazione, le aziende obbligate a tenere la cassetta di pronto soccorso, in luogo di essa sono obbligate ad allestire la camera di medicazione. Sono obbligate a tenere la camera di medicazione anche le aziende industriali che occupano più di 50 dipendenti soggetti all'obbligo delle visite mediche preventive e periodiche. La camera di medicazione deve essere convenientemente aerata ed illuminata, riscaldata nella stagione fredda e fornita di un lettino con cuscino e due coperte di lana; di acqua per bere e per lavarsi; di sapone e asciugamani. La camera di medicazione, deve essere fornita almeno di:

- 1) una bottiglia da gr. 1000 di alcool denaturato;
- 2) una boccetta da gr. 50 di tintura di iodio;
- 3) una bottiglia da gr. 200 di acqua ossigenata, ovvero ,10 dosi di sostanze per la preparazione estemporanea, con ciascuna dose di gr. 20 di acqua ossigenata a 12 volumi;
- 4) una bottiglia da gr. 250 di miscela di etere etilico e benzina rettificata;
- 5) 10 dosi per un litro ciascuna di ipoclorito di calcio stabilizzato per la preparazione di liquidi Carrel-Dakin;
- 6) un astuccio contenente gr. 30 di preparato antibiotico-sulfamidico stabilizzato in polvere;
- 7) un preparato antiustione;
- 8) tre fiale da cc. 2 di ammoniaca;
- 9) una boccetta contagocce da gr. 10 di laudano liquido;
- 10) una boccetta con contagocce di analettico-cardiotonico liquido;
- 11) una boccetta con contagocce di collirio alla cocaina;
- 12) 10 dosi di preparato antinevralgico in compresse o cachet;
- 13) 4 fiale di canfora, due di sparteina, quattro di caffeina, due di lobelina, due di novocatanico;
- 14) fiale di preparato emostatico;

- 15) due fiale di siero antitetanico;
- 16) quattro rotoli di cerotto adesivo da m. 5 x cm. 5;
- 17) sei bende di garza idrofila da m. 5 x cm 5, sei da m. 5 x cm. 10, quattro da m.5 x cm.15;
- 18) due bende di cotone Cambric da m. 5 x cm. 10;
- 19) 10 buste da 25 compresse di garza idrofila sterilizzata da cm. 10 X cm. 10, 10 buste da 5 compresse da cm. 18 x cm. 40;
- 20) 10 pacchetti da gr. 50 e due da gr. 250 di cotone idrofilo
- 21) 4 tele di garza idrofila da m. l x m. l;
- 22) 4 triangoli di tela;
- 23) 10 spille di sicurezza;
- 24) un paio di forbici, due pinze di medicazione, una pinza Kocker, una pinza Pean, un bisturi retto, uno specillo, una sonda scanalata, una pinza portaghi con quattro aghi assortiti per sutura, 10 bustine di filo di seta e catgut sterilizzati di numerazione diversa, un apribocca, un abbassalingua, una pinza tiralingua;
- 25) un rasoio;
- 26) due paia di guanti di gomma;
- 27) due lacci emostatici di gomma;
- 28) quattro siringhe per iniezioni, due da cc. 2, una da cc. 5 ed una da cc. 10 con dodici aghi di numerazioni diverse;
- 29) un termometro clinico;
- 30) un apparecchio per sterilizzare mediante l'ebollizione i ferri, le siringhe ed altri presidi chirurgici;
- 31) un fornellino ad alcool;
- 32) quattro cateteri Nèlaton di diverso calibro, contenuti in astuccio;
- 33) una sonda esofagea, contenuta in astuccio;
- 34) due catinelle e due bacinelle (di cui una reniforme) disinfettabili;
- 35) un irrigatore vetro con tubo di gomma;
- 36) quattro paia di stecche, di diversa forma e lunghezza per fratture;
- 37) una tavola porta-medicazione;
- 38) un cestello ed un portacestello per materiale sterile;
- 39) una apparecchiatura per ipodermoclisi e per trasfusioni, con almeno un flacone da cc. 250 di succedaneo del plasma sanguigno
- 40) una bombola di ossigeno per inalazione, con relative apparecchiature d'uso
- 41) un lettino di medicazione rivestito di tela impermeabile;
- 42) una barella.

Servizi sanitari: cassetta di pronto soccorso. Sono obbligate a tenere una cassetta di pronto soccorso:

- a) le aziende industriali, che occupano fino a 5 dipendenti, quando siano ubicate lontano dai centri abitati provvisti di posto pubblico permanente di pronto soccorso e le attività che in esse si svolgono presentino rischi di scoppio, di asfissia, di infezione o di avvelenamento;
- b) le aziende industriali, che occupano fino a 50 dipendenti, quando siano ubicate in località di difficile accesso o lontane da posti pubblici permanenti di pronto soccorso e le attività che in esse si svolgono non presentino i rischi considerati alla lettera a);
- c) le aziende industriali, che occupano oltre 5 dipendenti, quando siano ubicate nei centri abitati provvisti di posto pubblico permanente di pronto soccorso e le attività che in esse si svolgono presentino rischi di scoppio, di asfissia, di avvelenamento o di infezione;
- d) le aziende industriali, che occupano oltre 50 dipendenti, ovunque ubicate che non presentano i rischi particolari sopra indicati.

La cassetta di pronto soccorso, deve contenere almeno:

- 1) un tubetto di sapone in polvere;
- 2) una bottiglia da gr. 500 di alcool denaturato
- 3) una boccetta da gr. 25 di tintura di iodio;
- 4) una bottiglia da gr. 100 di acqua ossigenata ovvero 5 dosi di sostanze per la preparazione estemporanea, con ciascuna dose, di gr. 20 di acqua ossigenata a 12 volumi;
- 5) 5 dosi, per un litro ciascuna, di ipoclorito di calcio stabilizzato per la preparazione di liquido Carrel-Dakin;
- 6) un astuccio contenente gr. 15 di preparato antibiotico-sulfamidico stabilizzato in polvere;
- 7) un preparato antiustione;
- 8) due fiale da cc. 2 di ammoniac;
- 9) due fiale di canfora, due di sparteina, due di caffeina, due di adrenalina;
- 10) tre fiale di preparato emostatico;
- 11) due rotoli di cerotto adesivo da m. l x cm. 5;
- 12) 4 bende di garza idrofila da m. 5 x cm. 5, due da m. 5 x cm. 7 e due da m.5 X cm.12;
- 13) 5 buste da 25 compresse e 10 buste da 5 compresse di garza idrofila sterilizzata da cm. 10 X 10;
- 14) 5 pacchetti da gr. 50 di cotone idrofilo
- 15) 4 tele di garza idrofila da m. l x l;
- 16) 6 spille di sicurezza
- 17) un paio di forbici rette, due pinze da medicazione, un bisturi retto;
- 18) un laccio emostatico di gomma;
- 19) due siringhe per iniezioni da cc. 2 e da cc. LO con 10 aghi di numerazione diversa
- 20) un ebollitore per sterilizzare i ferri e le siringhe e gli altri presidi chirurgici;
- 21) un fornellino od una lampada ad alcool;
- 22) una bacinella di metallo smaltato o di materia plastica disinfettabile;
- 23) due paia di diversa forma e lunghezza di stecche, per fratture;
- 24) istruzioni sul modo di usare i presidi suddetti e di prestare i primi soccorsi in attesa del medico.

Servizi sanitari: pacchetto di medicazione. Nei luoghi di lavoro, esclusi quelli in cui è prevista la presenza della "Cassetta di pronto soccorso" o "Camera di medicazione" è obbligatorio disporre almeno del "Pacchetto di medicazione".

Il pacchetto di medicazione, deve contenere almeno:

- 1) un tubetto di sapone in polvere;
- 2) una bottiglia da gr. 250 di alcool denaturato;
- 3) tre fiale da cc. 2 di alcool iodato all'1 %;
- 4) due fiale da cc. 2 di ammoniac;
- 5) un preparato antiustione;
- 6) un rotolo di cerotto adesivo da m. 1 x cm. 2
- 7) due bende di garza idrofila da m. 5 x cm. 5 ed una da m. 5 x cm. 7;
- 8) dieci buste da 5 compresse di garza idrofila sterilizzata da cm.10 x 10;
- 9) tre pacchetti da gr. 20 di cotone idrofilo;
- 10) tre spille di sicurezza;
- 11) un paio di forbici;
- 12) istruzioni sul modo di usare i presidi suddetti e di prestare i primi soccorsi in attesa del medico.

*Riferimenti Normativi:* D. Lgs. 81/08 Allegato XIII 'Prescrizioni di sicurezza e di salute per la logistica di cantiere'.

#### **Macchine utilizzate:**

- 1) Autocarro;
- 2) Autogrù.

#### **Lavoratori impegnati:**

- 1) Addetto all'imbracatura [Apparecchi di sollevamento];  
Addetto all'imbracatura, all'avviamento ed alla ricezione del carico, e alle segnalazioni con l'operatore dell'apparecchio di sollevamento.

##### **Misure Preventive e Protettive generali, aggiuntive a quelle specifiche riportate nel successivo capitolo:**

- a) DPI: Addetto all'imbracatura [Apparecchi di sollevamento];  
*Prescrizioni Organizzative:* Devono essere forniti al lavoratore adeguati dispositivi di protezione individuale: a) casco; b) guanti; c) scarpe di sicurezza con suola antiscivolo e imperforabile.

*Riferimenti Normativi:* D. Lgs. 81/08: artt. 74, 75, 76, 77, 78, 79, 193, 203, 251, 254 e 260..

##### **Rischi a cui è esposto il lavoratore:**

- a) Caduta dall'alto;
- b) Caduta di materiale dall'alto o a livello;
- c) Elettrocuzione;
- d) Movimentazione manuale dei carichi;
- e) Rumore: dBA < 80.

##### **Attrezzi utilizzati dal lavoratore:**

- a) Attrezzi manuali.

- 2) Addetto all'installazione di box prefabbricati;  
Addetto all'installazione, montaggio e messa in esercizio di box prefabbricati nel cantiere.

##### **Misure Preventive e Protettive generali, aggiuntive a quelle specifiche riportate nel successivo capitolo:**

- a) DPI: Addetto all'installazione di box prefabbricati;  
*Prescrizioni Organizzative:* Devono essere forniti al lavoratore adeguati dispositivi di protezione individuale: a) casco; b) guanti; c) calzature di sicurezza con suola antisdrucciolo e imperforabile; d) occhiali di sicurezza.

*Riferimenti Normativi:* D. Lgs. 81/08 Titolo III capo 2.

##### **Rischi a cui è esposto il lavoratore:**

- a) Movimentazione manuale dei carichi;
- b) Rumore: dBA 80 / 85;
- c) Elettrocuzione.

##### **Attrezzi utilizzati dal lavoratore:**

- a) Avvitatore elettrico;
- b) Trapano elettrico;
- c) Attrezzi manuali;
- d) Scala doppia;
- e) Scala semplice;
- f) Carriola;
- g) Andatoie e Passerelle.



## Installazione/smobilizzo cantiere temporaneo su strada (sottofase)

L'area interessata dai lavori dovrà essere delimitata con una recinzione, di altezza non minore a quella richiesta dal vigente regolamento edilizio, realizzata con lamiere grecate, reti o altro efficace sistema di confinamento, adeguatamente sostenute da paletti in legno, metallo, ecc. infissi nel terreno.

Si faccia riferimento al vigente Codice della Strada per la tipologia di segnaletica da utilizzare ed il suo posizionamento; si riporta di seguito a titolo esemplificativo gli schemi per:

- lavori con semaforo;
  - lavori senza semaforo - cantiere fisso;
  - lavori senza semaforo - cantiere mobile;
  - lavori con interruzione di transito;
  - lavori su piste di servizio;
  - indicazione di ostacoli sulla carreggiata.
- N.B. Vista la particolarità di questa lavorazione, l'impresa dovrà esplicitare nel POS le proprie procedure complementari e di dettaglio a quelle indicate nel presente PSC.**

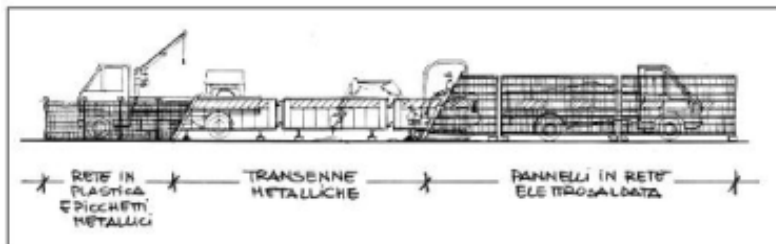

### Misure Preventive e Protettive specifiche della Lavorazione:

- 1) Installazione di cantieri su strada: requisiti generali;  
**Prescrizioni Organizzative:** Cantieri stradali: visibilità notturna. La visibilità notturna del cantiere stradale deve essere assicurata secondo quanto previsto dal Regolamento di esecuzione ed attuazione del nuovo codice della strada. In particolare, ad integrazione della visibilità dei mezzi segnaletici rifrangenti, o in loro sostituzione, possono essere impiegati dispositivi luminosi a luce gialla. Durante le ore notturne ed in tutti i casi di scarsa visibilità, le barriere di testata delle zone di lavoro devono essere munite di idonei apparati luminosi di colore rosso a luce fissa. Il segnale "LAVORI" deve essere munito di analogo apparato luminoso di colore rosso a luce fissa. Lo sbarramento obliquo che precede eventualmente la zona di lavoro deve essere integrato da dispositivi a luce gialla lampeggiante, in sincrono o in progressione (luci scorrevoli). I margini longitudinali della zona di lavoro possono essere integrati con analoghi dispositivi a luce gialla fissa. Sono vietate le lanterne, od altre sorgenti luminose, a fiamma libera.  
Cantieri stradali: cartello. In prossimità della testata di ogni cantiere di durata superiore ai sette giorni lavorativi deve essere apposto apposito pannello recante le seguenti indicazioni:

- a) ente proprietario o concessionario della strada;
- b) estremi dell'ordinanza di cui ai commi primo e settimo art.30 D.P.R. 16/12/1992 n.495;
- c) denominazione dell'impresa esecutrice dei lavori;
- d) inizio e termine previsto dei lavori;
- e) recapito e numero telefonico del responsabile del cantiere.

Cantieri stradali: mezzi di delimitazione. I mezzi di delimitazione dei cantieri stradali o dei depositi sulle strade, secondo le necessità e le condizioni locali, sono i seguenti:

- a) le barriere;
- b) i delineatori speciali;
- c) i coni e i delineatori flessibili;
- d) i segnali orizzontali temporanei e dispositivi retroriflettenti integrativi;
- e) gli altri mezzi di segnalamento in aggiunta o in sostituzione di quelli previsti, purché preventivamente autorizzati dal Ministero dei lavori pubblici.

Le tipologie e le modalità di posizionamento e di detti dispositivi sono fornite dal Regolamento di esecuzione ed attuazione del nuovo codice della strada.

Cantieri stradali: veicoli operativi. I veicoli operativi, i macchinari e i mezzi d'opera impiegati per i lavori o per la manutenzione stradale, fermi od in movimento, "se esposti al traffico" devono portare posteriormente un pannello a strisce bianche e rosse, integrato da un segnale di PASSAGGIO OBBLIGATORIO con freccia orientata verso il lato dove il veicolo può essere superato. Questo tipo di segnalazione deve essere usato anche dai veicoli che per la natura del carico o la massa o l'ingombro devono procedere a velocità particolarmente ridotta. In questi casi, detti veicoli devono essere equipaggiati con una o più luci gialle lampeggianti. I veicoli operativi, "anche se sono fermi per compiere lavori di manutenzione" di brevissima durata quali la sostituzione di lampadine della pubblica illuminazione o rappezzi al manto stradale, devono essere presegnalati con opportuno anticipo.

Cantieri stradali: accorgimenti necessari. Gli accorgimenti necessari alla sicurezza e alla fluidità della circolazione nel tratto di strada che precede un cantiere o una zona di lavoro o di deposito di materiali, consistono in un segnalamento adeguato alle velocità consentite ai veicoli, alle dimensioni della deviazione ed alle manovre da eseguire all'altezza del cantiere, al tipo di strada e alle situazioni di traffico e locali.

Cantieri stradali: lavori su più turni. Nel caso di cantieri che interessino "la sede di autostrade, di strade extraurbane" principali o di strade urbane di scorrimento o di quartiere, i lavori devono essere svolti in più turni, anche utilizzando l'intero arco della giornata, e in via prioritaria, nei periodi giornalieri di minimo impegno della strada da parte dei flussi veicolari. I lavori di durata prevedibilmente più ampia e che non rivestano carattere di urgenza devono essere realizzati nei periodi annuali di minore traffico.

Cantieri stradali: obbligo di segnalazione. I lavori ed i depositi su strada e i relativi cantieri devono essere dotati di sistemi di segnalamento temporaneo mediante l'impiego di specifici segnali previsti dal Regolamento di esecuzione ed attuazione del nuovo codice della strada ed autorizzati dall'ente proprietario.

Cantieri stradali: segnali appropriati. I segnali devono essere scelti ed installati in maniera appropriata alle situazioni di fatto ed alle circostanze specifiche, secondo quanto rappresentato negli schemi segnaletici differenziati per categoria di strada. Gli schemi segnaletici sono fissati con disciplinare tecnico approvato con decreto del Ministro dei lavori pubblici, da pubblicare nella Gazzetta Ufficiale della Repubblica. Nei sistemi di segnalamento temporaneo ogni segnale deve essere coerente con la situazione in cui viene posto e, ad uguale situazione, devono corrispondere stessi segnali e stessi criteri di posa. Non devono essere posti in opera segnali temporanei e segnali permanenti in contrasto tra loro. A tal fine i segnali permanenti "devono essere rimossi o oscurati" se in contrasto con quelli temporanei. Ultimati i lavori i segnali temporanei, sia verticali che orizzontali, devono essere immediatamente rimossi e, se del caso, vanno ripristinati i segnali permanenti.

Cantieri stradali: segnali temporanei. I segnali di pericolo o di indicazione da utilizzare per il segnalamento temporaneo devono avere colore di fondo giallo. Per i segnali temporanei possono essere utilizzati supporti e sostegni o basi mobili di tipo trasportabile e ripiegabile che devono assicurare la stabilità del segnale in qualsiasi condizione della strada ed atmosferica. Per gli eventuali zavorramenti dei sostegni è vietato l'uso di materiali rigidi che possono costituire pericolo o intralcio per la circolazione.

Cantieri stradali: segnale LAVORI. In prossimità di cantieri fissi o mobili, anche se di manutenzione, deve essere installato il segnale LAVORI corredato da pannello integrativo indicante l'estesa del cantiere quando il tratto di strada interessato sia più lungo di 100 m. Il solo segnale LAVORI non può sostituire gli altri mezzi segnaletici previsti nel Regolamento di esecuzione ed attuazione del nuovo codice della strada.

Cantieri stradali: regolamentazione del traffico. Le limitazioni di velocità temporanee in prossimità di lavori o di cantieri stradali, sono subordinate, salvo casi di urgenza, al consenso ed alle direttive dell'ente proprietario della strada. Il LIMITE DI VELOCITA' deve essere posto in opera di seguito al segnale LAVORI, ovvero abbinato con esso sullo stesso supporto. Il valore della limitazione, salvo casi eccezionali, non deve essere inferiore a 30 km/h. Quando sia opportuno limitare la velocità su strade di rapido scorrimento occorre apporre limiti a scalare. La regolamentazione del traffico veicolare nel caso che il cantiere determini un restringimento della carreggiata (strettezze e sensi unici alternati) o costringa ad una deviazione (deviazioni di itinerario) è indicata nel Regolamento di esecuzione ed attuazione del nuovo codice della strada.

Cantieri stradali: sicurezza dei pedoni. La segnaletica di sicurezza dei lavori, dei depositi, degli scavi e dei cantieri stradali deve comprendere speciali accorgimenti a difesa della incolumità dei pedoni che transitano in prossimità dei cantieri stessi. Se non esiste marciapiede, o questo è stato occupato dal cantiere, occorre delimitare e proteggere un corridoio di transito pedonale, lungo il lato o i lati prospicienti il traffico veicolare, della larghezza di almeno 1 m. Detto corridoio può consistere in un marciapiede temporaneo costruito sulla carreggiata, oppure in una striscia di carreggiata protetta, sul lato del traffico, da barriere o da un parapetto di circostanza segnalati dalla parte della carreggiata, come precisato al terzo comma art.40 D.P.R. 16/12/1992 n.495.

Cantieri stradali: tombini e portelli. Tombini e ogni tipo di portello, aperti anche per un tempo brevissimo, situati sulla carreggiata o in banchine o su marciapiedi, devono essere completamente recintati.

**Riferimenti Normativi:** D.P.R. 16/12/1992 n.495 art.30; D.P.R. 16/12/1992 n.495 art.31; D.P.R. 16/12/1992 n.495 art.36; D.P.R. 16/12/1992 n.495 art.38; D.P.R. 16/12/1992 n.495 art.41; D.P.R. 16/12/1992 n.495 art.40.

- 2) Recinzione del cantiere: evidenziazione dell'ingombro;

**Prescrizioni Organizzative:** Gli angoli sporgenti della recinzione o di altre strutture di cantiere dovranno essere adeguatamente evidenziati, ad esempio, a mezzo a strisce bianche e rosse trasversali dipinte a tutt'altezza. Nelle ore notturne l'ingombro della recinzione sarà evidenziato apposite luci di colore rosso, alimentate in bassa tensione.

#### **Macchine utilizzate:**

- 1) Autocarro.

#### **Lavoratori impegnati:**

- 1) Addetto alla recinzione/smobilizzo del cantiere su strada;  
Addetto alla realizzazione/smobilizzo della recinzione del cantiere su strada.

#### **Misure Preventive e Protettive generali, aggiuntive a quelle specifiche riportate nel successivo capitolo:**

- a) DPI: Addetto alla recinzione del cantiere su strada;

**Prescrizioni Organizzative:** Devono essere forniti al lavoratore adeguati dispositivi di protezione individuale: a) casco; b) guanti; c) occhiali a tenuta; d) mascherina antipolvere; e) indumenti ad alta visibilità; f) calzature di sicurezza con suola impermeabile.

**Prescrizioni Esecutive:** Durante le lavorazioni, devono essere utilizzati i seguenti dispositivi di prevenzione individuale: a) casco; b) guanti; c) occhiali a tenuta; d) mascherina antipolvere; e) indumenti ad alta visibilità; f) calzature di sicurezza con suola impermeabile.

**Riferimenti Normativi:** D. Lgs. 81/08: artt. 74, 75, 76, 77, 78, 79, 193, 203, 251, 254 e 260.

#### **Rischi a cui è esposto il lavoratore:**

- a) Elettrocuzione;  
b) Investimento e ribaltamento;  
c) Rumore: dBA 85 / 87.

#### **Attrezzi utilizzati dal lavoratore:**

- a) Attrezzi manuali;  
b) Scala doppia.



## Lavori su strada con semaforo (sottofase)

Ove richiesto e consigliato dalla prudenza ed esperienza esecutiva si installerà una segnaletica con l'ausilio di un impianto semaforico trasportabile.

Nella messa in funzione dell'impianto semaforico, a seconda se il cantiere sia in centro urbano o all'esterno, i tempi di accensione del verde e del rosso, dovranno essere:

- centro urbano: 20 sec;
- viabilità esterna: 30 sec.

La lunghezza massima del cantiere ammessa dal Codice della Strada è di 500m; in ogni caso è opportuno ridurre il più possibile tale distanza, soprattutto in ambito di numerose interferenze con gli accessi privati esistenti.

L'installazione della segnaletica dovrà avvenire secondo lo schema sottostante, eventualmente integrato con tabelle di inizio e fine cantiere.

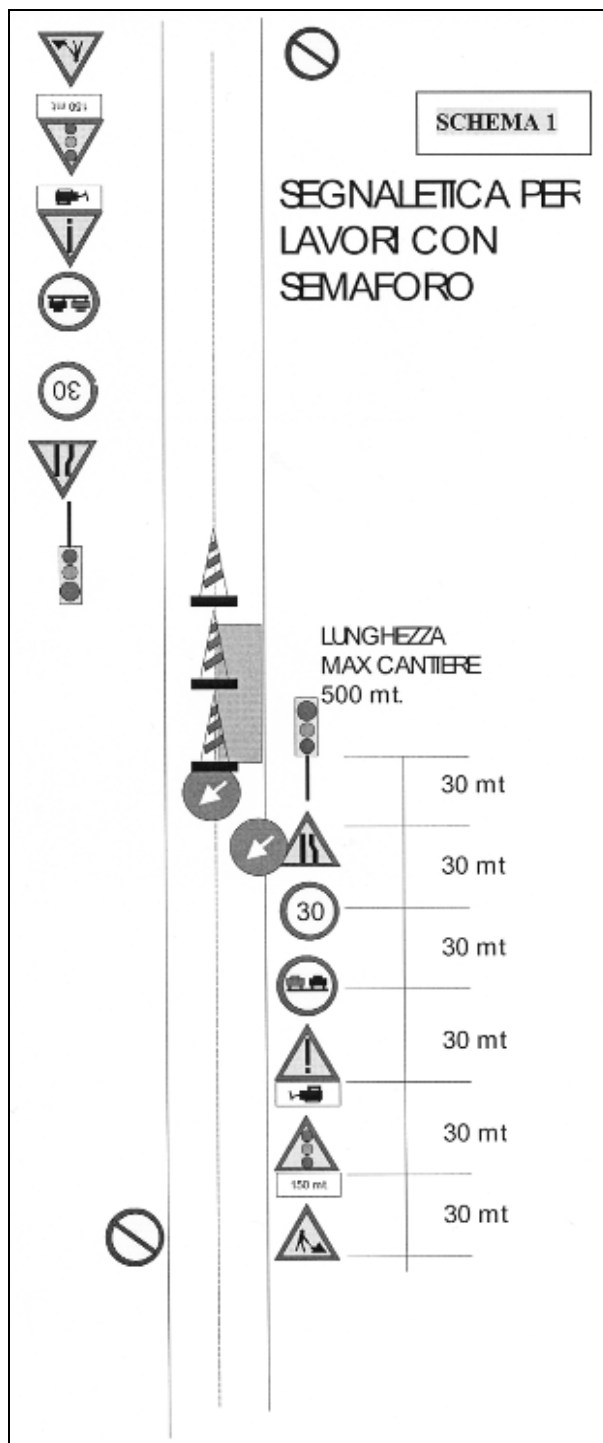

**Lavori su strada senza semaforo - cantiere fisso** (sottofase)

Ove lo scarso traffico o l'ampiezza della carreggiata stradale lo rendano attuabile, la segnalazione con impianto semaforico potrà essere sostituita da quella con cartelli di diritto a dare precedenza nei sensi unici alternati.

La lunghezza massima del cantiere ammessa dal Codice della Strada è di 500m; in ogni caso, vista la praticamente autoregolazione del traffico, è opportuno ridurre il più possibile tale distanza entro i 100 m.

L'installazione della segnaletica dovrà avvenire secondo lo schema sottostante, eventualmente integrato con tabelle di inizio e fine cantiere.

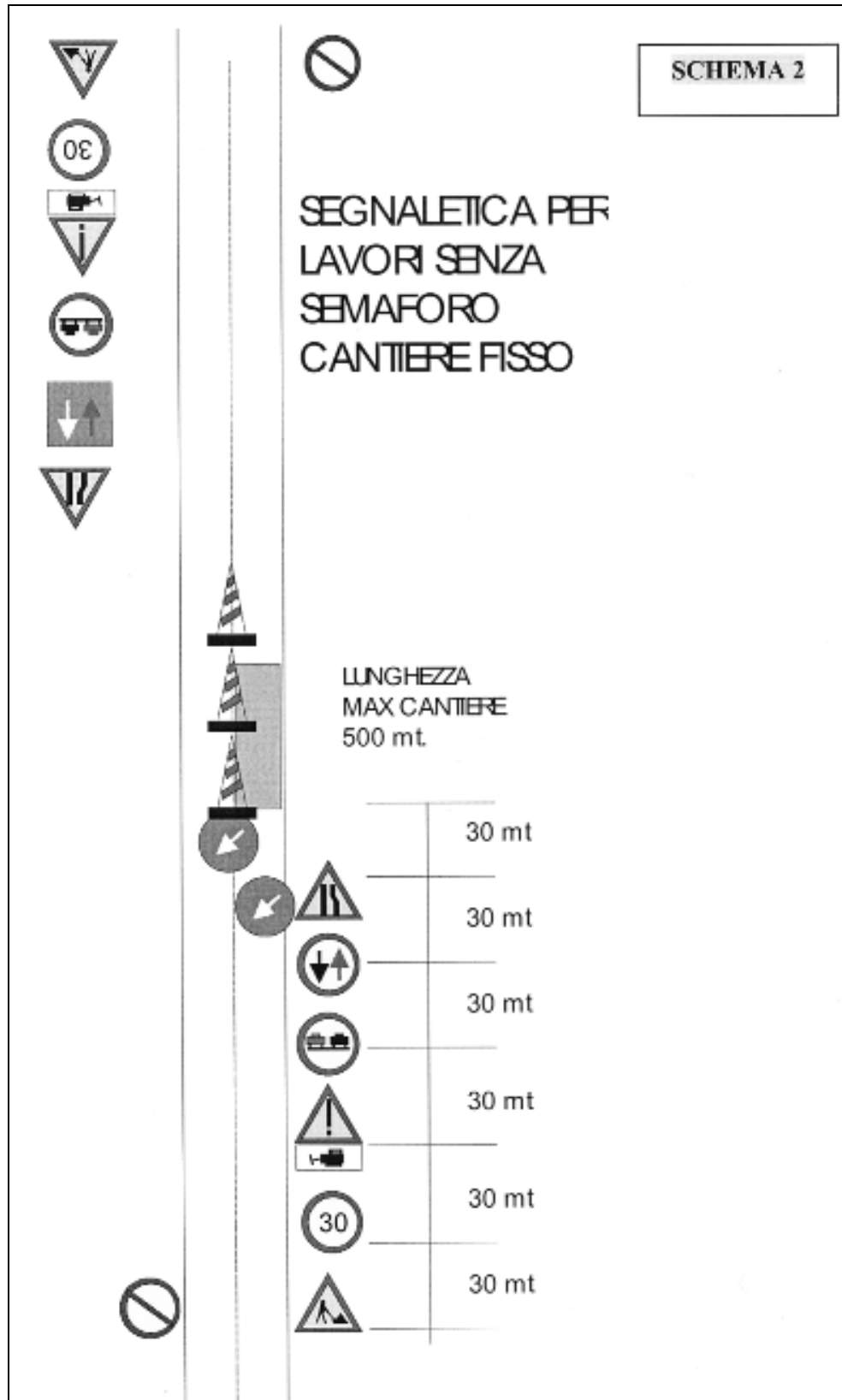

## Lavori su strada senza semaforo - cantiere mobile itinerante (sottofase)

Per il cantiere itinerante verrà adottata la stessa segnaletica di cui al punto precedente; vista talvolta però la necessità di estendere il cantiere su distanze superiori ai 100 m, comunque entro i limiti dei 500 m, la stessa verrà integrata con l'ausilio di due movieri dotati di bandierine rosse.

In caso la distanza tra i movieri risulti ampia al punto tale da non garantire la comunicazione tra gli stessi, o in presenza di curve cieche, gli stessi saranno dotati di apparecchi di radiocomunicazione.

L'installazione della segnaletica dovrà avvenire secondo lo schema sottostante, eventualmente integrato con tabelle di inizio e fine cantiere.

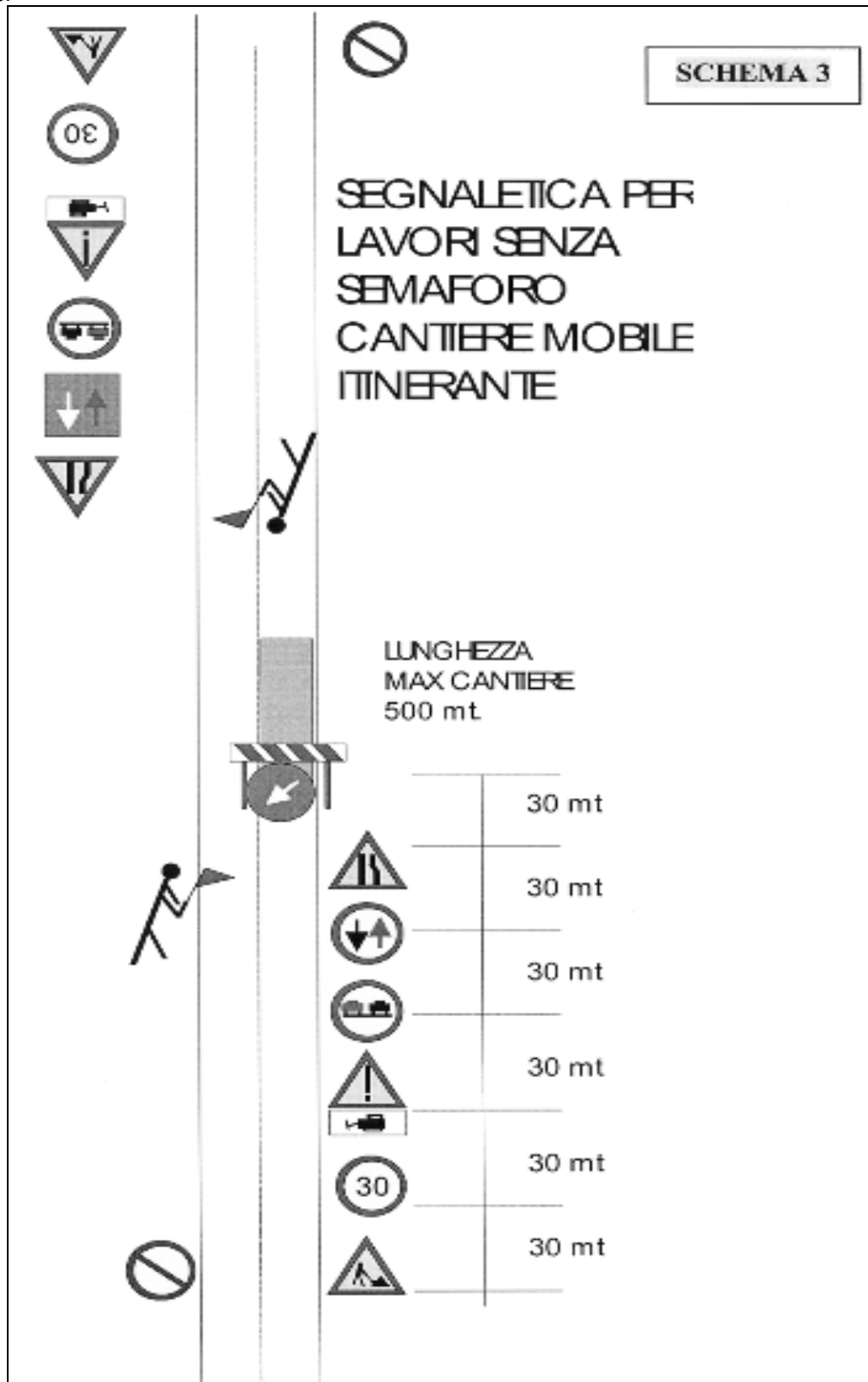

### Lavori su strada con interruzione di transito (sottofase)

Per i cantieri in cui è possibile interrompere completamente la circolazione, si presenta la situazione più semplice di segnalazione, dovendo solamente creare una barriera di cartelli rifrangenti atta ad impedire l'accesso all'area di cantiere. La lunghezza del cantiere in questo caso è irrilevante in quanto non determina in alcun modo interferenza alla circolazione.

L'installazione della segnaletica dovrà avvenire secondo lo schema sottostante, eventualmente integrato con tabelle di inizio e fine cantiere.

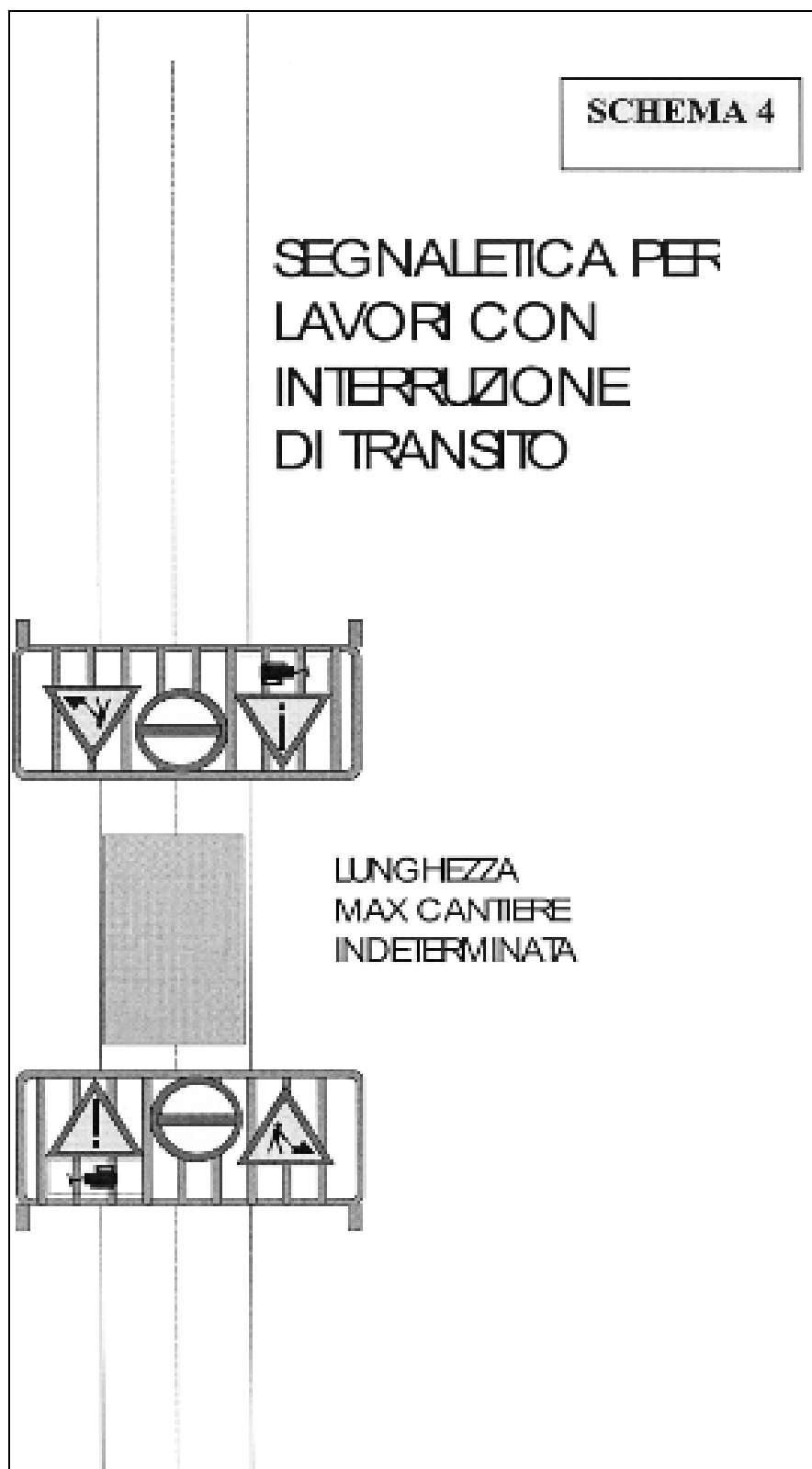

## Lavori su piste di servizio (sottofase)

Per i cantieri su piste di servizio ad altre lavorazioni, la segnaletica serve essenzialmente come avviso ai mezzi d'opera circolanti che logicamente sono in numero assai ridotto rispetto alla normale circolazione viaria su strade pubbliche.

Si adotteranno pertanto solamente cartelli di preavviso di lavori in corso e di sbarramento della corsia interessata dai lavori. La lunghezza del cantiere in questo caso è irrilevante in quanto non determina in alcun modo interferenza alla circolazione; in ogni caso è opportuno non superare mai la distanza complessiva di 500 m ed evitare di porre i cartelli subito dopo curve cieche.



## Lavori su strada: indicazione di ostacoli sulla carreggiata (sottofase)

Gli ostacoli, le buche e quant'altro impedisca il normale transito su una piccola porzione di carreggiata dovranno essere opportunamente segnalati e protetti.

Tale protezione potrà avvenire indifferentemente con cavalletti segnaletici, transenne metalliche, pannelli di recinzione metallici o rete in polietilene arancio; tutti di altezza superiore o uguale a 100cm.

Se l'ostacolo da proteggere è costituito da una buca con il rischio di caduta dall'alto, la protezione dovrà essere solida e costituita da almeno tre traversi di cui quello al piede dell'altezza di almeno 20 cm.

L'installazione della segnaletica dovrà avvenire secondo lo schema sottostante, eventualmente integrato con tabelle di inizio e fine cantiere.

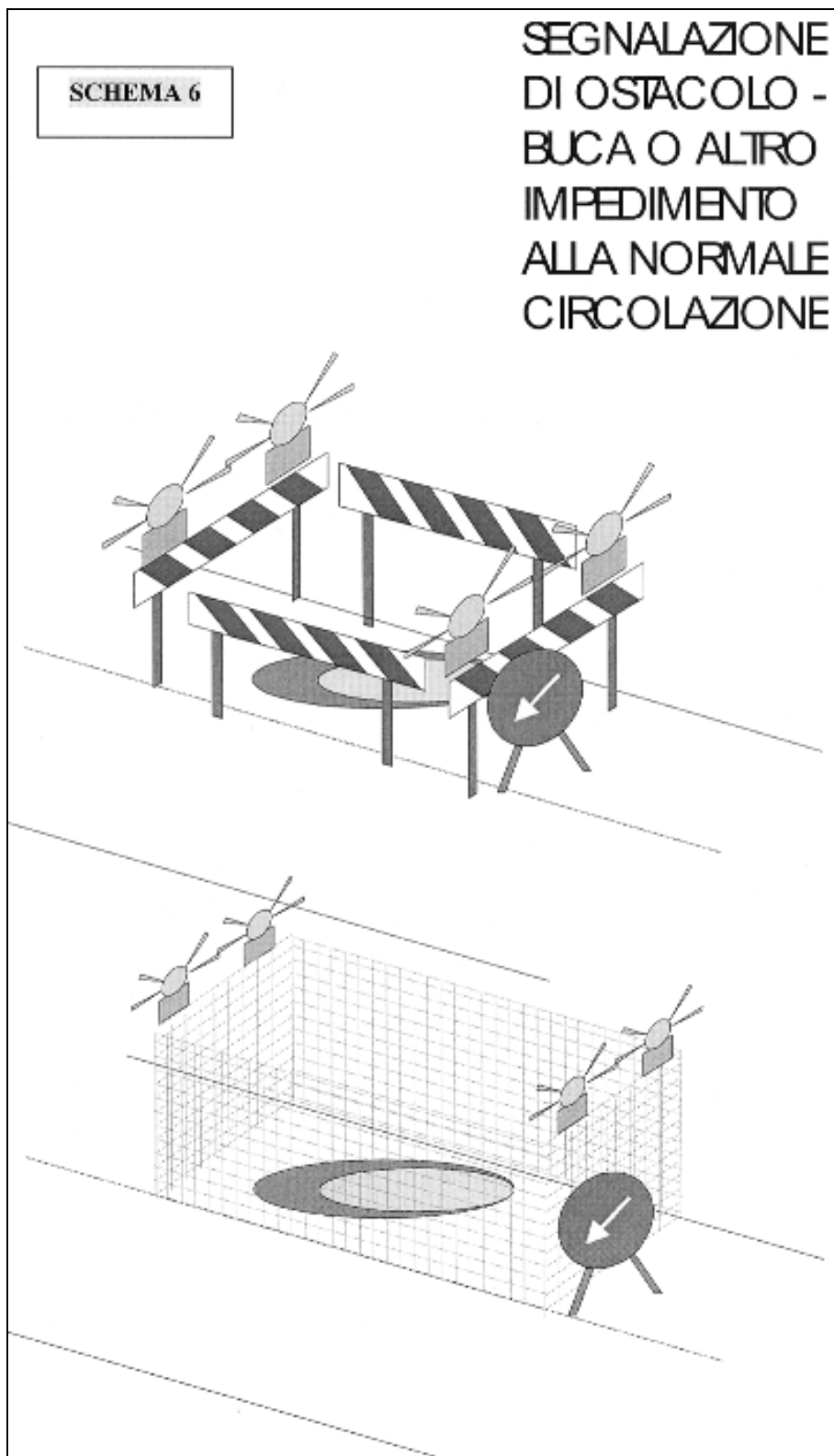

## Preparazione ai lavori di scavo di sbancamento (fase)

Prima di poter procedere alle operazioni di scavo a sezione obbligata, eseguiti a cielo aperto con mezzi meccanici e rifinito a mano per profondità fino a 0.40 mt, sarà necessario procedere alla preparazione dei terreni stessi mediante:

- Asportazione strato d'usura e/o collegamento lungo le strade asfaltate;
- Scavo di sbancamento.

## Asportazione strato d'usura e/o collegamento su strada asfaltata (sottofase)

Asportazione dello strato d'usura e/o collegamento mediante mezzi meccanici ed allontanamento dei materiali di risulta.

**N.B. Vista la particolarità di questa lavorazione, l'impresa dovrà esplicitare nel POS le proprie procedure complementari e di dettaglio a quelle indicate nel presente PSC.**

### Macchine utilizzate:

- 1) Autocarro;
- 2) Escavatore;
- 3) Scarificatrice.

### Lavoratori impegnati:

- 1) Addetto al taglio dell'asfalto di carreggiate;  
Addetto al taglio dell'asfalto della carreggiata stradale eseguito con l'ausilio di mezzi a motore.

#### **Misure Preventive e Protettive generali, aggiuntive a quelle specifiche riportate nel successivo capitolo:**

- a) DPI: Addetto al taglio dell'asfalto di carreggiate;  
*Prescrizioni Organizzative:* Devono essere forniti al lavoratore adeguati dispositivi di protezione individuale: a) guanti; b) casco; c) occhiali o schermi facciali protettivi; d) calzature di sicurezza con suola antisdrucciolo e impermeabile e puntale d'acciaio; e) otoprotettori.

#### **Rischi a cui è esposto il lavoratore:**

- a) Rumore: dBA > 87.

#### **Attrezzi utilizzati dal lavoratore:**

- a) Attrezzi manuali;
- b) Tagliasfalto a disco.

- 2) Addetto a terra alla scarificatrice;

Coadiuvatore a terra alle operazioni di scarificazione operate a macchina.

#### **Misure Preventive e Protettive generali, aggiuntive a quelle specifiche riportate nel successivo capitolo:**

- a) DPI: Addetto a terra alla scarificatrice;  
*Prescrizioni Organizzative:* Fornire al lavoratore adeguati dispositivi di prevenzione individuale: a) guanti contro le aggressioni meccaniche (perforazioni, tagli, vibrazioni, ecc.); b) indumenti di lavoro di sicurezza (tute); c) scarpe di tipo antinfortunistico (suola impermeabile, slacciamento rapido, punta rinforzata contro lo schiacciamento); d) elmetto; e) occhiali.

#### **Rischi a cui è esposto il lavoratore:**

- a) Rumore: dBA > 87;
- b) Investimento e ribaltamento;
- c) Cesoiamenti, stritolamenti, impatti, lacerazioni;
- d) Inalazione polveri, fibre, gas, vapori.

#### **Attrezzi utilizzati dal lavoratore:**

- a) Attrezzi manuali.

## SCAVO DI SBANCAMENTO (sottofase)

### Macchine utilizzate:

- 1) Autocarro;
- 2) escavatore;
- 3) rullo compressore.

### Lavoratori impegnati:

- 1) Addetto alla finitura manuale

#### **Misure Preventive e Protettive generali, aggiuntive a quelle specifiche riportate nel successivo capitolo:**

- a) DPI: Addetto alla rimozione di pavimenti interni;  
*Prescrizioni Organizzative:* Devono essere forniti al lavoratore adeguati dispositivi di protezione individuale: a) casco; b) guanti; c) occhiali protettivi; d) calzature di sicurezza con suola antisdrucciolo e impermeabile; e) mascherina antipolvere; f) otoprotettori.

#### **Rischi a cui è esposto il lavoratore:**

- a) Caduta di materiale dall'alto o a livello;
- b) Inalazione polveri, fibre, gas, vapori;
- c) Movimentazione manuale dei carichi;
- d) Rumore: dBA 85 / 87.

#### **Attrezzi utilizzati dal lavoratore:**

- a) Attrezzi manuali;

- b) Carriola;
- c) Martello demolitore pneumatico;

## Scavi a sezione obbligata, ristretta e a mano (fase)

Scavi a sezione obbligata, eseguiti a cielo aperto con mezzi meccanici e rifinito a mano per profondità fino a 2m in parte su sedimi stradali precedentemente preparati mediante rimozione dello strato bitumato nel caso di strade asfaltate ed in parte su terreni coltivati a prato.

### Misure Preventive e Protettive specifiche della Lavorazione:

- 1) Scavi in trincea, pozzi, cunicoli: armature di sostegno;  
*Prescrizioni Organizzative:* Nello scavo di pozzi e di trincee profondi più di m 1,50, quando la consistenza del terreno non dia sufficiente garanzia di stabilità, anche in relazione alla pendenza delle pareti, si deve provvedere, man mano che procede lo scavo, all'applicazione delle necessarie armature di sostegno.  
 Qualora la lavorazione richieda che il lavoratore operi in posizione curva, anche per periodi di tempo limitati, la suddetta armatura di sostegno dovrà essere posta in opera già da profondità maggiori od uguali a 1,20 m.  
 Le tavole di rivestimento delle pareti devono sporgere dai bordi degli scavi di almeno cm 30.  
 Nello scavo dei cunicoli, a meno che si tratti di roccia che non presenti pericolo di distacchi, devono predisporre idonee armature per evitare franamenti della volta e delle pareti. Dette armature devono essere applicate man mano che procede il lavoro di avanzamento; la loro rimozione può essere effettuata in relazione al progredire del rivestimento in muratura.  
 Idonee precauzioni e armature devono essere adottate nelle sottomurazioni e quando in vicinanza dei relativi scavi vi siano fabbriche o manufatti, le cui fondazioni possano essere scoperte o indebolite dagli scavi.  
 Nei lavori in pozzi di fondazione profondi oltre m 3 deve essere disposto, a protezione degli operai addetti allo scavo ed all'esportazione del materiale scavato, un robusto impalcato con apertura per il passaggio della benna.  
*Riferimenti Normativi:* D.Lgs. 81/08 Art. 119.

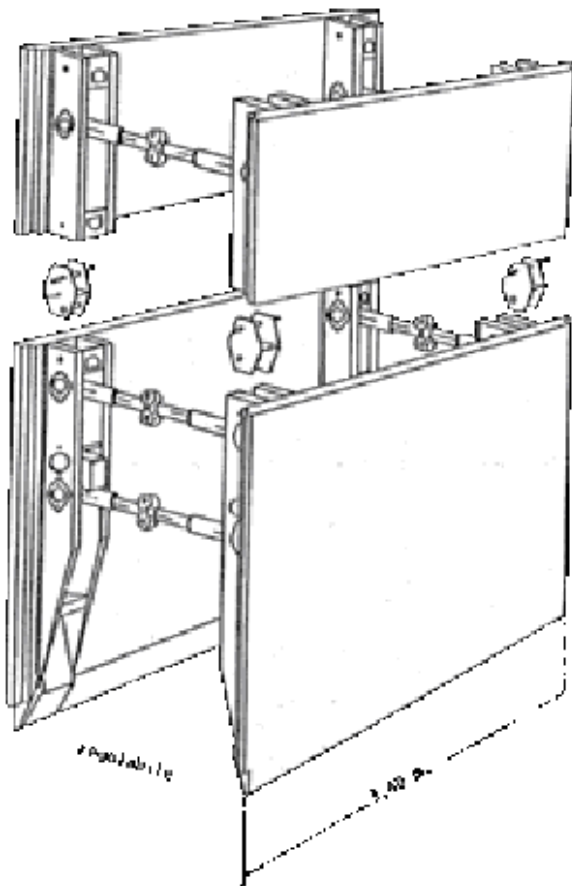

- 2) Scavi in trincea: sbadacchiature vietate;  
*Prescrizioni Organizzative:* Le pareti inclinate non dovranno essere armate con sbadacchi orizzontali in quanto i puntelli ed i traversi potrebbero slittare verso l'alto per effetto della spinta del terreno.  
 Si dovrà verificare che le pareti inclinate abbiano pendenza di sicurezza.
- 3) Scavi: armature del fronte;  
*Prescrizioni Organizzative:* Quando per la particolare natura del terreno o per causa di piogge, di infiltrazione, di gelo o disgelo, o per altri motivi, siano da temere frane o scoscendimenti, deve essere provveduto all'armatura o al consolidamento del terreno.  
*Riferimenti Normativi:* D.Lgs. 81/08 Art. 118.
- 4) Scavi manuali: tecnica di scavo per  $h > 1,50$  m;  
*Prescrizioni Esecutive:* Quando la parete del fronte di attacco dello scavo supera l'altezza di m 1,50, è vietato il sistema



di scavo manuale per scalzamento alla base e conseguente franamento della parete. In tali casi si potrà procedere dall'alto verso il basso realizzando una gradonatura con pareti di pendenza adeguata.

*Riferimenti Normativi:* D. Lgs. 81/08 artt. 118.

#### **Rischi specifici della Lavorazione:**

- 1) Caduta dall'alto;
- 2) Seppellimenti e sprofondamenti.

#### **Macchine utilizzate:**

- 1) Autocarro;
- 2) Escavatore;
- 3) Mini-escavatore.

#### **Lavoratori impegnati:**

- 1) Addetto allo scavo;

Addetto allo scavo, eseguito a cielo aperto o all'interno di edifici, a mano e/o con mezzi meccanici.

#### **Misure Preventive e Protettive generali, aggiuntive a quelle specifiche riportate nel successivo capitolo:**

- a) DPI: Addetto allo scavo;

*Prescrizioni Organizzative:* Devono essere forniti al lavoratore adeguati dispositivi di protezione individuale: a) casco; b) guanti; c) occhiali protettivi; d) calzature di sicurezza con suola antisdrucchiolo e imperforabile; e) mascherina antipolvere; f) otoprotettori.

*Prescrizioni Esecutive:* Durante la lavorazione, devono essere utilizzati i seguenti dispositivi di prevenzione individuale: a) casco; b) guanti; c) occhiali protettivi; d) calzature di sicurezza con suola antisdrucchiolo e imperforabile; e) mascherina antipolvere; f) otoprotettori.

#### **Rischi a cui è esposto il lavoratore:**

- a) Inalazione polveri, fibre, gas, vapori;
- b) Incendi o esplosioni;
- c) Rumore: dBA > 87;
- d) Seppellimenti e sprofondamenti;
- e) Movimentazione manuale dei carichi.

#### **Attrezzi utilizzati dal lavoratore:**

- a) Attrezzi manuali;
- b) Martello demolitore pneumatico;
- c) Carriola;
- d) Scala semplice;
- e) Andatoie e Passerelle.

### **Formazione di sottofondo o pacchetto di fondazione (sottofase)**

Esecuzione di sottofondo o pacchetto di fondazione in misto naturale di fiume o di cava.

il tutto debitamente miscelato, sagomato a sella con angolo variabile fra i 90° e i 120° e costipato come meglio indicato nelle prescrizioni di posa da parte della ditta fornitrice della tubazione e nel capitolato d'oneri con la Stazione Appaltante (vedasi a proposito la sezione tipo di scavo).

#### **Misure Preventive e Protettive specifiche della Lavorazione:**

- 1) Inumidimento del materiale;

*Prescrizioni Esecutive:* Quando non sono attuabili le misure tecniche di prevenzione e la natura del materiale polveroso lo consenta, si deve provvedere all'inumidimento del materiale stesso.

*Riferimenti Normativi:* D. Lgs. 81/08 All. IV punto 2.2.

- 2) Schede tossicologiche;

*Prescrizioni Organizzative:* E' necessario il preventivo esame della scheda tossicologica delle sostanze utilizzate per l'adozione delle specifiche misure di sicurezza.

#### **Macchine utilizzate:**

- 1) Autocarro;
- 2) Escavatore;
- 3) Rullo compressore.

#### **Lavoratori impegnati:**

- 1) Addetto alla formazione del sottofondo per posa di condotte;

Addetto all'esecuzione di sottofondo o pacchetto di fondazione per posa di tubazione con sabbia, pietrame o calcestruzzo.

#### **Misure Preventive e Protettive generali, aggiuntive a quelle specifiche riportate nel successivo capitolo:**

- a) DPI: Addetto alla formazione del sottofondo per posa di collettori fognari;

*Prescrizioni Organizzative:* Fornire al lavoratore adeguati dispositivi di prevenzione individuale: a) guanti; b) indumenti di lavoro di sicurezza (tute); c) Stivali impermeabili antinfortunistici con suola imperforabile e punta rinforzata contro lo schiacciamento; d) casco; e) occhiali di protezione.

#### **Rischi a cui è esposto il lavoratore:**

- a) Inalazione polveri, fibre, gas, vapori;

- b) Investimento e ribaltamento;
- c) Movimentazione manuale dei carichi;
- d) Rumore: dBA 80 / 85.

**Attrezzi utilizzati dal lavoratore:**

- a) Attrezzi manuali;
- b) Carriola.

## Rinterro di scavo a sezione obbligata (sottofase)

Rinterro e compattazione di scavi a sezione obbligata precedentemente eseguiti, a mano e/o con l'ausilio di mezzi meccanici.

**Tutto il materiale di rinterro (sabbia, naturale e stabilizzato) sarà in fornitura (come peraltro prescritto nell'autorizzazione rottura suolo rilasciata dal Comune di Biella).**

**NON E' AMMESSO IL REIMPIEGO DEL MATERIALE PROVENIENTE DAGLI SCAVI.**

**Macchine utilizzate:**

- 1) Escavatore;
- 2) Mini-escavatore;
- 3) Autocarro.

**Lavoratori impegnati:**

- 1) Addetto al rinterro di scavo a sezione obbligata;  
Addetto al rinterro e compattazione di scavi precedentemente eseguiti a mano e/o con l'ausilio di mezzi meccanici.

**Misure Preventive e Protettive generali, aggiuntive a quelle specifiche riportate nel successivo capitolo:**

- a) DPI: Addetto al rinterro di scavo a sezione obbligata;  
*Prescrizioni Organizzative:* Devono essere forniti al lavoratore adeguati dispositivi di protezione individuale: a) casco; b) guanti; c) occhiali protettivi; d) calzature di sicurezza con suola antisdrucciolo e impermeforabile; e) mascherina antipolvere; f) otoprotettori.

**Rischi a cui è esposto il lavoratore:**

- a) Inalazione polveri, fibre, gas, vapori;
- b) Movimentazione manuale dei carichi;
- c) Rumore: dBA 85 / 87;
- d) Vibrazioni.

**Attrezzi utilizzati dal lavoratore:**

- a) Attrezzi manuali;
- b) Scala semplice;
- c) Andatoie e Passerelle;
- d) Carriola;
- e) Compattatore a piatto vibrante.

## Livellamento dei pozzetti con il piano stradale (sottofase)

Esecuzione di torrini raggiungendo quota al fine di livellare la quota di filo pozzetto con il manto stradale da ripristinare.

## Posa in opera di chiusini in ghisa sferoidale (sottofase)

Posa di chiusini in ghisa sferoidale carrabili, ancorati alla soletta della cameretta alla quota presunta del piano finito della pavimentazione bituminosa.

**Lavoratori impegnati:**

- 1) Addetto al confezionamento malte;  
Addetto alla preparazione di malta cementizia per murature, intonaci, ecc..

**Misure Preventive e Protettive generali, aggiuntive a quelle specifiche riportate nel successivo capitolo:**

- a) DPI: Addetto al confezionamento della malta;  
*Prescrizioni Organizzative:* Devono essere forniti al lavoratore adeguati dispositivi di protezione individuale: a) casco; b) guanti; c) calzature di sicurezza con suola antisdrucciolo e impermeforabile; d) maschera respiratoria a filtri; e) occhiali.

**Rischi a cui è esposto il lavoratore:**

- a) Rumore: dBA 85 / 87;
- b) Ustioni.

**Attrezzi utilizzati dal lavoratore:**

- a) Attrezzi manuali;
  - b) Carriola;
  - c) Betoniera a bicchiere.
  - 2) Addetto alla movimentazione manuale dei carichi;  
Addetto alla movimentazione manuale dei carichi in cantiere.
- Misure Preventive e Protettive generali, aggiuntive a quelle specifiche riportate nel successivo capitolo:**
- a) DPI: Addetto alla movimentazione manuale dei carichi;  
*Prescrizioni Organizzative:* Devono essere forniti al lavoratore adeguati dispositivi di protezione individuale: a) guanti; b) casco; c) calzature di sicurezza con suola antiscivolo ed impermeforabile.

**Rischi a cui è esposto il lavoratore:**

- a) Scivolamenti e cadute;
- b) Movimentazione manuale dei carichi;
- c) Rumore: dBA < 80.

**Attrezzi utilizzati dal lavoratore:**

- a) Andatoie e Passerelle;
- b) Carriola;
- c) Attrezzi manuali.

## Opere di sigillatura, fissaggio e finitura (sottofase)

Opere varie di sigillatura, fissaggio e finitura atte a dare le opere finite a regola d'arte.

**Misure Preventive e Protettive specifiche della Lavorazione:**

- 1) Schede tossicologiche;

*Prescrizioni Organizzative:* E' necessario il preventivo esame della scheda tossicologica delle sostanze utilizzate per l'adozione delle specifiche misure di sicurezza.

**Lavoratori impegnati:**

- 1) Addetto alla sigillatura dei giunti, delle cavità e delle aperture.;  
Addetto alla sigillatura dei giunti, delle cavità e delle aperture.

**Misure Preventive e Protettive generali, aggiuntive a quelle specifiche riportate nel successivo capitolo:**

- a) DPI: Addetto alla sigillatura dei giunti, delle cavità e delle aperture.;  
*Prescrizioni Organizzative:* Devono essere forniti al lavoratore adeguati dispositivi di protezione individuale: a) guanti; b) casco; c) calzature di sicurezza con suola antiscivolo ed imperforabile; d) occhiali; e) otoprotettori.

**Rischi a cui è esposto il lavoratore:**

- a) Inalazione polveri, fibre, gas, vapori;
- b) Rumore: dBA 80 / 85.

**Attrezzi utilizzati dal lavoratore:**

- a) Attrezzi manuali;
- b) Carriola;
- c) Scala semplice;
- d) Scala doppia;
- e) Smerigliatrice angolare (flessibile);
- f) Trapano elettrico.

- 2) Addetto al confezionamento malte;

Addetto alla preparazione di malta cementizia per murature, intonaci, ecc..

**Misure Preventive e Protettive generali, aggiuntive a quelle specifiche riportate nel successivo capitolo:**

- a) DPI: Addetto al confezionamento della malta;  
*Prescrizioni Organizzative:* Devono essere forniti al lavoratore adeguati dispositivi di protezione individuale: a) casco; b) guanti; c) calzature di sicurezza con suola antisdrucciolo e imperforabile; d) maschera respiratoria a filtri; e) occhiali.

**Rischi a cui è esposto il lavoratore:**

- a) Rumore: dBA 85 / 87;
- b) Ustioni.

**Attrezzi utilizzati dal lavoratore:**

- a) Attrezzi manuali;
- b) Carriola;
- c) Betoniera a bicchiere.

## Rinterro di scavo a sezione ristretta (sottofase)

Rinterro e compattazione di scavi a sezione obbligata precedentemente eseguiti, a mano e/o con l'ausilio di mezzi meccanici.

**Macchine utilizzate:**

- 1) Autocarro;
- 2) Mini-escavatore.

**Lavoratori impegnati:**

- 1) Addetto al rinterro di scavo a sezione obbligata;  
Addetto al rinterro e compattazione di scavi precedentemente eseguiti a mano e/o con l'ausilio di mezzi meccanici.

**Misure Preventive e Protettive generali, aggiuntive a quelle specifiche riportate nel successivo capitolo:**

- a) DPI: Addetto al rinterro di scavo a sezione obbligata;  
*Prescrizioni Organizzative:* Devono essere forniti al lavoratore adeguati dispositivi di protezione individuale: a) casco; b) guanti; c) occhiali protettivi; d) calzature di sicurezza con suola antisdrucciolo e imperforabile; e) mascherina antipolvere; f) otoprotettori.

**Rischi a cui è esposto il lavoratore:**

- a) Rumore: dBA 85 / 87;
- b) Movimentazione manuale dei carichi;
- c) Caduta dall'alto;
- d) Seppellimenti e sprofondamenti.

**Attrezzi utilizzati dal lavoratore:**

- a) Compattatore a piatto vibrante;

- b) Carriola;
- c) Attrezzi manuali;
- d) Andatoie e Passerelle;
- e) Scala semplice.

## Ripristini definitivi della pavimentazione stradale (fase)

La lavorazione è suddivisa nelle seguenti Sottofasi:

- Scarifica pavimentazione bituminosa;
- Stesa di emulsione bituminosa;
- Provvista e stesa tappetino in conglomerato bituminoso per strato di usura;
- Ripristino segnaletica stradale termospruzzata / attraversamenti pedonali.

## Scarifica pavimentazione bituminosa (sottofase)

Asportazione dello strato d'usura e/o collegamento e del recente Tout - Venat mediante mezzi meccanici ed allontanamento dei materiali di risulta da trasportarsi in discariche autorizzate. Lo spessore della scarifica dovrà essere pari a 3cm.

### Macchine utilizzate:

- 1) Autocarro;
- 2) Scarificatrice.

### Lavoratori impegnati:

- 1) Addetto a terra alla scarificatrice;
- Coadiuvatore a terra alle operazioni di scarificazione operate a macchina.

### Misure Preventive e Protettive generali, aggiuntive a quelle specifiche riportate nel successivo capitolo:

- a) DPI: Addetto a terra alla scarificatrice;
- Prescrizioni Organizzative:** Fornire al lavoratore adeguati dispositivi di prevenzione individuale: a) guanti contro le aggressioni meccaniche (perforazioni, tagli, vibrazioni, ecc.); b) indumenti di lavoro di sicurezza (tute); c) scarpe di tipo antinfortunistico (suola imperforabile, slacciamento rapido, punta rinforzata contro lo schiacciamento); d) elmetto; e) occhiali.

### Rischi a cui è esposto il lavoratore:

- a) Cesoiamenti, stritolamenti, impatti, lacerazioni;
- b) Rumore: dBA > 87;
- c) Inalazione polveri, fibre, gas, vapori;
- d) Investimento e ribaltamento.

### Attrezzi utilizzati dal lavoratore:

- a) Attrezzi manuali.

## Stesa di emulsione bituminosa (sottofase)

Stesa di emulsione bituminosa per favorire il legame fra il vecchio strato di collegamento scarificato e il nuovo strato di usura. Le apparecchiature per lo spruzzo dell'emulsione possono essere montate sia su autocarro sia su finitrice.

### Macchine utilizzate:

- 1) Autocarro.

### Lavoratori impegnati:

- 1) Addetto alla stesa di emulsione bituminosa;
- Collaboratore a terra alle operazioni di stesa di emulsione bituminosa.

### Misure Preventive e Protettive generali, aggiuntive a quelle specifiche riportate nel successivo capitolo:

- a) DPI: Addetto alla formazione del sottofondo stradale;
- Prescrizioni Organizzative:** Fornire al lavoratore adeguati dispositivi di prevenzione individuale: a) guanti; b) indumenti di lavoro di sicurezza (tute); c) scarpe antinfortunistiche con suola imperforabile e punta rinforzata contro lo schiacciamento; d) casco; e) occhiali di protezione.

### Rischi a cui è esposto il lavoratore:

- a) Inalazione polveri, fibre, gas, vapori;
- b) Investimento e ribaltamento;
- c) Rumore: dBA 80 / 85.

### Attrezzi utilizzati dal lavoratore:

- a) Attrezzi manuali;
- b) Carriola.

## Provvista e stesa tappetino in conglomerato bituminoso per strato di USURA (sottofase)

Ripristino del manto stradale di parti di carreggiata, precedentemente tagliato e divelto per la posa in opera di sottoservizi, ecc.

### Macchine utilizzate:

- 1) Finitrice;
- 2) Rullo compressore vibrante.

### Lavoratori impegnati:

- 1) Addetto a terra alla finitrice;  
Collaboratore a terra alle operazioni di posa di tappetini bituminosi a mezzo finitrice.

**Misure Preventive e Protettive generali, aggiuntive a quelle specifiche riportate nel successivo capitolo:**

- a) DPI: Addetto a terra alla finitrice;  
*Prescrizioni Organizzative:* Fornire al lavoratore adeguati dispositivi di prevenzione individuale: a) guanti contro le aggressioni meccaniche (perforazioni, tagli, vibrazioni, ecc.); b) indumenti di lavoro di sicurezza (tute); c) scarpe di tipo antinfortunistico (suola impermeabile, slacciamento rapido, punta rinforzata contro lo schiacciamento); d) elmetto; e) occhiali.

**Rischi a cui è esposto il lavoratore:**

- a) Cesoiamenti, stritolamenti, impatti, lacerazioni;  
b) Getti o schizzi;  
c) Inalazione polveri, fibre, gas, vapori;  
d) Investimento e ribaltamento;  
e) Ustioni;  
f) Rumore: dBA 80 / 85.

**Attrezzi utilizzati dal lavoratore:**

- a) Attrezzi manuali.

## **Smobilizzo del cantiere (fase)**

Rimozione del cantiere realizzata attraverso lo smontaggio delle postazioni di lavoro fisse (banco del ferraio, betoniera, molazza, ecc.), di tutti gli impianti di cantiere (elettrico, idrico, ecc.), delle opere provvisorie e di protezione, della recinzione posta in opera all'insediamento del cantiere stesso ed il caricamento di tutte le attrezzature, macchine e materiali eventualmente presenti, su autocarri per l'allontanamento.

**Macchine utilizzate:**

- 1) Autocarro;  
2) Escavatore;  
3) Autogrù.

**Lavoratori impegnati:**

- 1) Addetto all'imbracatura [Apparecchi di sollevamento];  
Addetto all'imbracatura, all'avviamento ed alla ricezione del carico, e alle segnalazioni con l'operatore dell'apparecchio di sollevamento.

**Misure Preventive e Protettive generali, aggiuntive a quelle specifiche riportate nel successivo capitolo:**

- a) DPI: Addetto all'imbracatura [Apparecchi di sollevamento];  
*Prescrizioni Organizzative:* Devono essere forniti al lavoratore adeguati dispositivi di protezione individuale: a) casco; b) guanti; c) scarpe di sicurezza con suola antiscivolo e impermeabile.

**Rischi a cui è esposto il lavoratore:**

- a) Caduta dall'alto;  
b) Caduta di materiale dall'alto o a livello;  
c) Elettrocuzione;  
d) Rumore: dBA < 80;  
e) Movimentazione manuale dei carichi.

**Attrezzi utilizzati dal lavoratore:**

- a) Attrezzi manuali.

- 2) Addetto allo smobilizzo del cantiere;

Addetto alla rimozione del cantiere realizzata attraverso lo smontaggio delle postazioni di lavoro fisse (banco del ferraio, betoniera, molazza, ecc.), di tutti gli impianti di cantiere (elettrico, idrico, ecc.), delle opere provvisorie e di protezione, della recinzione posta in opera all'insediamento del cantiere stesso ed al caricamento di tutte le attrezzature, macchine e materiali eventualmente presenti, su autocarri per l'allontanamento.

**Misure Preventive e Protettive generali, aggiuntive a quelle specifiche riportate nel successivo capitolo:**

- a) DPI: Addetto all'installazione di box prefabbricati;  
*Prescrizioni Organizzative:* Devono essere forniti al lavoratore adeguati dispositivi di protezione individuale: a) casco; b) guanti; c) calzature di sicurezza con suola antiscivolo e impermeabile; d) occhiali di sicurezza.

*Riferimenti Normativi:* D. Lgs. 81/08 Titolo III capo 2.

**Rischi a cui è esposto il lavoratore:**

- a) Movimentazione manuale dei carichi;  
b) Rumore: dBA 80 / 85;  
c) Elettrocuzione.

**Attrezzi utilizzati dal lavoratore:**

- a) Avvitatore elettrico;  
b) Trapano elettrico;  
c) Attrezzi manuali;  
d) Scala doppia;  
e) Scala semplice;  
f) Carriola;  
g) Andatoie e Passerelle.

# RISCHI individuati nelle Lavorazioni e relative MISURE PREVENTIVE E PROTETTIVE.

## Elenco dei rischi:

- 1) Caduta dall'alto;
- 2) Caduta di materiale dall'alto o a livello;
- 3) Cesoiamenti, stritolamenti, impatti, lacerazioni;
- 4) Elettrocuzione;
- 5) Getti o schizzi;
- 6) Inalazione polveri, fibre, gas, vapori;
- 7) Incendi o esplosioni;
- 8) Investimento e ribaltamento;
- 9) Movimentazione manuale dei carichi;
- 10) Rumore: dBA < 80;
- 11) Rumore: dBA > 87;
- 12) Rumore: dBA 80 / 85;
- 13) Rumore: dBA 85 / 87;
- 14) Scivolamenti e cadute;
- 15) Seppellimenti e sprofondamenti;
- 16) Ustioni;
- 17) Vibrazioni.

## RISCHIO: "Caduta dall'alto"

### Descrizione del Rischio:

Caduta di persone dall'alto, in seguito alla perdita di equilibrio del lavoratore e/o all'assenza di adeguate protezioni (collettive od individuali), da opere provvisorie, gru od autogrù, fori nei solai o balconate o rampe di scale o scavi, o da mezzi per scavo o trasporto, o da qualsiasi altra postazione di lavoro sopraelevata.

### MISURE PREVENTIVE e PROTETTIVE:

- a) **Nelle lavorazioni: Installazione di presidi igienico-sanitari; Posa in opera di tubazione in barre e di nastro di segnalazione; Trasporto e stoccaggio pozzetti prefabbricati, solette e chiusini; Smobilizzo del cantiere;**

**Prescrizioni Esecutive:** Nelle operazioni di ricezione del carico su ponteggi o castelli, utilizzare bastoni muniti di uncini, evitando accuratamente di sporgersi oltre le protezioni.

- b) **Nelle lavorazioni: Scavi a sezione obbligata, ristretta e a mano;**

**Prescrizioni Organizzative:** I parapetti sono opere che devono realizzarsi per impedire cadute nel vuoto ogni qualvolta si manifesti tale rischio: sui ponteggi, sui bordi delle rampe di scale o dei pianerottoli o dei balconi non ancora corredati delle apposite ringhiere, sui bordi di fori praticati nei solai (ad es. vano ascensore), di impalcati disposti ad altezze superiori ai 2 m, di scavi o pozzi o fosse per lo spegnimento della calce, sui muri in cui sono state praticate aperture (ad es. vani finestra), ecc.

**Prescrizioni Esecutive:** I parapetti devono essere allestiti a regola d'arte, utilizzando buon materiale, risultare idonei allo scopo ed essere conservati in efficienza per l'intera durata del lavoro. Possono essere realizzati nei seguenti modi:

- mediante un corrente posto ad un'altezza minima di 1 m dal piano di calpestio, e da una tavola fermapiede, aderente al piano di camminamento, di altezza variabile ma tale da non lasciare uno spazio vuoto tra se ed il corrente suddetto, maggiore di 60 cm;

- mediante un corrente superiore con le caratteristiche anzidette, una tavola fermapiede, aderente al piano di camminamento, alta non meno di 20 cm ed un corrente intermedio che non lasci tra se e gli elementi citati, spazi vuoti di altezza maggiore di 60 cm.

I correnti e le tavole fermapiede devono essere poste nella parte interna dei montanti.

I ponteggi devono avere il parapetto completo anche sulle loro testate.

**Riferimenti Normativi:** D. Lgs. 81/08 artt. 122 e 126.

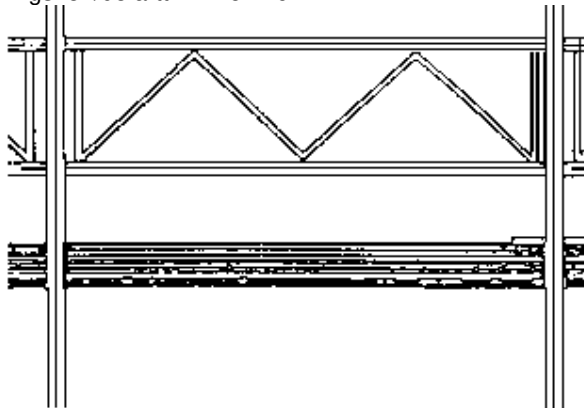

- c) **Nelle lavorazioni: Scavi a sezione obbligata, ristretta e a mano;**

**Prescrizioni Esecutive:** Il ciglio del fronte di scavo dovrà essere reso inaccessibile mediante barriere mobili, pag. - 46 -



posizionate ad opportuna distanza di sicurezza e spostabili con l'avanzare del fronte dello scavo stesso. Dovrà provvedersi, inoltre, a segnalare la presenza dello scavo con opportuni cartelli. A scavo ultimato, tali barriere mobili provvisorie dovranno essere sostituite da regolari parapetti.

*Riferimenti Normativi:* D. Lgs. 81/08 artt. 118.

**d) Nelle lavorazioni: Saldatura ed esecuzione giunti con materiale in provvista; Esecuzione di derivazione su dorsali principali;**

*Prescrizioni Esecutive:* Il ciglio del fronte di scavo dovrà essere reso inaccessibile mediante barriere mobili, posizionate ad opportuna distanza di sicurezza e spostabili con l'avanzare del fronte dello scavo stesso. Dovrà provvedersi, inoltre, a segnalare la presenza dello scavo con opportuni cartelli. A scavo ultimato, tali barriere mobili provvisorie dovranno essere sostituite da regolari parapetti.

*Riferimenti Normativi:* D. Lgs. 81/08.

**e) Nelle lavorazioni: Posa in opera di tubazione in barre e di nastro di segnalazione; Rinterro di scavo a sezione ristretta;**

*Prescrizioni Esecutive:* Il ciglio del fronte di scavo dovrà essere reso inaccessibile mediante barriere mobili, posizionate ad opportuna distanza di sicurezza e spostabili con l'avanzare del fronte dello scavo stesso. Dovrà provvedersi, inoltre, a segnalare la presenza dello scavo con opportuni cartelli. A scavo ultimato, tali barriere mobili provvisorie dovranno essere sostituite da regolari parapetti.

*Riferimenti Normativi:* D. Lgs. 81/08 art. 118.

**f) Nelle lavorazioni: Rinterro di scavo a sezione ristretta;**

*Prescrizioni Organizzative:* I parapetti sono opere che devono realizzarsi per impedire cadute nel vuoto ogni qualvolta si manifesti tale rischio: sui ponteggi, sui bordi delle rampe di scale o dei pianerottoli o dei balconi non ancora corredati delle apposite ringhiere, sui bordi di fori praticati nei solai (ad es. vano ascensore), di impalcati disposti ad altezze superiori ai 2 m, di scavi o pozzi o fosse per lo spegnimento della calce, sui muri in cui sono state praticate aperture (ad es. vani finestra), ecc.

*Prescrizioni Esecutive:* I parapetti devono essere allestiti a regola d'arte, utilizzando buon materiale, risultare idonei allo scopo ed essere conservati in efficienza per l'intera durata del lavoro. Possono essere realizzati nei seguenti modi:

- mediante un corrente posto ad un'altezza minima di 1 m dal piano di calpestio, e da una tavola fermapiede, aderente al piano di camminamento, di altezza variabile ma tale da non lasciare uno spazio vuoto tra se ed il corrente suddetto, maggiore di 60 cm;

- mediante un corrente superiore con le caratteristiche anzidette, una tavola fermapiede, aderente al piano di camminamento, alta non meno di 20 cm ed un corrente intermedio che non lasci tra se e gli elementi citati, spazi vuoti di altezza maggiore di 60 cm.

I correnti e le tavole fermapiede devono essere poste nella parte interna dei montanti.

I ponteggi devono avere il parapetto completo anche sulle loro testate.

*Riferimenti Normativi:* D. Lgs. 81/08.

## **RISCHIO: "Caduta di materiale dall'alto o a livello"**

### **Descrizione del Rischio:**

Lesioni (schiacciamenti, cesoiamenti, colpi, impatti, tagli) causate dall'investimento di masse cadute dall'alto o a livello: materiali caduti durante il trasporto con gru, argani ecc., o da autocarri, dumper, carrelli elevatori ecc., o da opere provvisorie, o per ribaltamento delle stesse, di mezzi di sollevamento, di attrezzature, ecc.;

materiali frantumati proiettati a distanza al seguito di demolizioni effettuate mediante esplosivo o a spinta.

### **MISURE PREVENTIVE e PROTETTIVE:**

**a) Nelle lavorazioni: Installazione di presidi igienico-sanitari; Posa in opera di tubazione in barre e di nastro di segnalazione; Trasporto e stoccaggio pozzetti prefabbricati, solette e chiusini; Posa di solette prefabbricate; Smobilizzo del cantiere;**

*Prescrizioni Esecutive:* Addetti all'imbracatura: verifica imbraco. Gli addetti, prima di consentire l'inizio della manovra di sollevamento devono verificare che il carico sia stato imbracato correttamente.

Addetti all'imbracatura: manovre di sollevamento del carico. Durante il sollevamento del carico, gli addetti devono accompagnarlo fuori dalla zona di interferenza con attrezzature, ostacoli o materiali eventualmente presenti, solo per lo stretto necessario.

Addetti all'imbracatura: allontanamento. Gli addetti all'imbracatura ed aggancio del carico, devono allontanarsi al più presto dalla sua traiettoria durante la fase di sollevamento.

Addetti all'imbracatura: attesa del carico. E' vietato sostare in attesa sotto la traiettoria del carico.

Addetti all'imbracatura: conduzione del carico in arrivo. E' consentito avvicinarsi al carico in arrivo, per pilotarlo fuori dalla zona di interferenza con eventuali ostacoli presenti, solo quando questo è giunto quasi al suo piano di destinazione.

Addetti all'imbracatura: sgancio del carico. Prima di sganciare il carico dall'apparecchio di sollevamento, bisognerà accertarsi preventivamente della stabilità del carico stesso.

Addetti all'imbracatura: rilascio del gancio. Dopo aver comandato la manovra di richiamo del gancio da parte dell'apparecchio di sollevamento, esso non va semplicemente rilasciato, ma accompagnato fuori dalla zona impegnata da attrezzature o materiali, per evitare agganci accidentali.

**b) Nelle lavorazioni: Rimozione lastre lapidee costituenti il marciapiede e disfacimento pavimentazione in cubetti;**

*Prescrizioni Organizzative:* Il materiale di demolizione non deve essere gettato dall'alto, ma deve essere trasportato oppure convogliato in appositi canali, il cui estremo inferiore non deve risultare ad altezza maggiore di m 2 dal livello del piano di raccolta. I canali suddetti devono essere costruiti in modo che ogni tronco imbocchi nel

tronco successivo; gli eventuali raccordi devono essere adeguatamente rinforzati. L'imboccatura superiore del canale deve essere sistemata in modo che non possano cadervi accidentalmente persone. Ove sia costituito da elementi pesanti od ingombranti, il materiale di demolizione deve essere calato a terra con mezzi idonei.

*Riferimenti Normativi:* D. Lgs. 81/08.

## **RISCHIO: "Cesoiamenti, stritolamenti, impatti, lacerazioni"**

### **Descrizione del Rischio:**

Ferite e lesioni (cesoiamenti, stritolamenti, impatti, lacerazioni) causate da contatti accidentali con organi mobili di macchine o mezzi, o per collisioni con ostacoli o altri mezzi presenti nell'area del cantiere.

### **MISURE PREVENTIVE e PROTETTIVE:**

**a) Nelle lavorazioni: Asportazione strato d'usura e/o collegamento su strada asfaltata;**

*Prescrizioni Esecutive:* Rimozione delle protezioni e dei dispositivi di sicurezza. Le protezioni ed i dispositivi di sicurezza di attrezzature, macchinari e mezzi d'opera non devono essere rimossi se non nei casi di assoluta necessità o per operazioni di manutenzione espressamente previste nelle istruzioni fornite dal produttore. Qualora debba provvedersi alla loro rimozione (previo permesso preventivo del preposto o del datore di lavoro), dovranno adottarsi contemporaneamente misure atte a mettere in evidenza e a ridurre al limite minimo possibile il pericolo che ne deriva. Il ricollocamento nella sede originaria delle protezioni o dei dispositivi di sicurezza rimossi, dovrà avvenire non appena siano cessate le ragioni che ne hanno reso necessaria la loro temporanea rimozione.

*Manutenzione:* divieto con la macchina in funzione. Non è consentito pulire, oliare o ingrassare gli organi mobili, né eseguire qualsiasi operazioni di registrazione o di riparazione di attrezzature, macchinari o mezzi d'opera qualora siano in funzione, salvo non risulti espressamente indicato (con le relative procedure esecutive) nelle istruzioni di manutenzione.

*Riferimenti Normativi:* D. Lgs. 81/08 art. 20; D. Lgs. 81/08 All. VI punto 1.6.1; D. Lgs. 81/08 art. 78.

**b) Nelle lavorazioni: Asportazione strato d'usura e/o collegamento su strada asfaltata;**

*Prescrizioni Esecutive:* Mantenere sempre la testa, il corpo e gli arti, dentro la cabina di guida, in modo da non esporsi ad eventuali rischi all'esterno (ostacoli fissi, rami, altri automezzi, caduta gravi, ecc.).

**c) Nelle lavorazioni: Asportazione strato d'usura e/o collegamento su strada asfaltata;**

*Prescrizioni Organizzative:* Predisporre sbarramenti e segnaletica di sicurezza intorno all'area di azione dei mezzi d'opera

*Prescrizioni Esecutive:* Controllare, prima di iniziare la lavorazione, che le eventuali persone stazionanti in prossimità della macchina, siano al di fuori del raggio di azione della stessa.

**d) Nelle lavorazioni: Formazione di strato di base in Tout - Venant trattato; Scarifica pavimentazione bituminosa; Provvista e stesa tappetino in conglomerato bituminoso per strato di usura;**

*Prescrizioni Esecutive:* L'addetto a terra della finitrice dovrà tenersi a distanza di sicurezza dai fianchi di contenimento della finitrice durante il suo funzionamento.

**e) Nelle lavorazioni: Formazione di strato di base in Tout - Venant trattato; Scarifica pavimentazione bituminosa; Provvista e stesa tappetino in conglomerato bituminoso per strato di usura;**

*Prescrizioni Esecutive:* In nessun caso possono introdursi attrezzi nel vano coclea durante il funzionamento della finitrice.

**f) Nelle lavorazioni: Formazione di strato di base in Tout - Venant trattato; Scarifica pavimentazione bituminosa; Provvista e stesa tappetino in conglomerato bituminoso per strato di usura;**

*Prescrizioni Esecutive:* Rimozione delle protezioni e dei dispositivi di sicurezza. Le protezioni ed i dispositivi di sicurezza di attrezzature, macchinari e mezzi d'opera non devono essere rimossi se non nei casi di assoluta necessità o per operazioni di manutenzione espressamente previste nelle istruzioni fornite dal produttore. Qualora debba provvedersi alla loro rimozione (previo permesso preventivo del preposto o del datore di lavoro), dovranno adottarsi contemporaneamente misure atte a mettere in evidenza e a ridurre al limite minimo possibile il pericolo che ne deriva. Il ricollocamento nella sede originaria delle protezioni o dei dispositivi di sicurezza rimossi, dovrà avvenire non appena siano cessate le ragioni che ne hanno reso necessaria la loro temporanea rimozione.

*Manutenzione:* divieto con la macchina in funzione. Non è consentito pulire, oliare o ingrassare gli organi mobili, né eseguire qualsiasi operazioni di registrazione o di riparazione di attrezzature, macchinari o mezzi d'opera qualora siano in funzione, salvo non risulti espressamente indicato (con le relative procedure esecutive) nelle istruzioni di manutenzione.

*Riferimenti Normativi:* D. Lgs. 81/08.

## **RISCHIO: "Elettrocuzione"**

### **Descrizione del Rischio:**

Elettrocuzione per contatto diretto o indiretto con parti dell'impianto elettrico in tensione.

Folgorazione dovuta a caduta di fulmini in prossimità del lavoratore.

### **MISURE PREVENTIVE e PROTETTIVE:**

**a) Nelle lavorazioni: Installazione di presidi igienico-sanitari; Installazione/smobilizzo cantiere temporaneo su strada;**

*Prescrizioni Organizzative:* Lavori in prossimità di linee elettriche. Non possono essere eseguiti lavori in prossimità di linee elettriche aeree a distanza minore di m 5 a meno che, previa segnalazione all'esercente le linee elettriche, non si provveda ad una adeguata protezione atta ad evitare accidentali contatti o pericolosi avvicinamenti ai conduttori delle linee stesse.

*Lampade portatili.* Le lampade portatili devono essere:

a) costruite con doppio isolamento;

b) alimentate con bassissima tensione di sicurezza (24 V forniti mediante trasformatore di sicurezza) ovvero mediante separazione elettrica singola (220 V forniti mediante trasformatore di isolamento);



- c) provviste di idoneo involucro di vetro ed avere il portalampada e l'impugnatura costituita di materiale isolante non igroscopico;
- d) devono essere protette contro i danni accidentali tramite una griglia di protezione;
- e) provviste di cavo di alimentazione di tipo H07RN-F con una sezione minima dei conduttori di 1 mm<sup>2</sup>.

Le lampadine usate non dovranno essere di elevata potenza per evitare possibili incendi e cedimento dell'isolamento per il calore prodotto.

**Prescrizioni Esecutive:** Impianto elettrico: disposizioni generali di comportamento. Particolare cura, volta a salvaguardarne lo stato manutentivo, deve essere tenuta da parte dei lavoratori nei confronti dell'impianto elettrico di cantiere (in particolare nei confronti dei cavi, dei contatti, degli interruttori, delle prese di corrente, delle custodie di tutti gli elementi in tensione), data la sua pericolosità e la rapida usura cui sono soggette tutte le attrezzature presenti sul cantiere.

Impianto elettrico: obblighi dei lavoratori. Ciascun lavoratore è tenuto a segnalare immediatamente al proprio superiore la presenza di qualsiasi anomalia dell'impianto elettrico, come ad esempio:

apparecchiature elettriche aperte (batterie, interruttori, scatole, ecc.);

materiali e apparecchiature con involucri protettivi danneggiati o che presentino segni di bruciature;

cavi elettrici nudi o con isolamento rotto.

Manovre: condizioni di pericolo. E' assolutamente vietato toccare interruttori o pulsanti con le mani bagnate o stando sul bagnato, anche se il grado di protezione delle apparecchiature lo consente.

I fili di apparecchi elettrici non devono mai essere toccati con oggetti metallici (tubi e profilati), getti d'acqua, getti di estintori idrici o a schiuma: ove questo risultasse necessario occorre togliere preventivamente tensione al circuito.

Non spostare macchine o quadri elettrici inidonei se non dopo aver disinserito l'alimentazione.

E' tassativamente vietato utilizzare scale metalliche a contatto con apparecchiature e linee elettriche.

Lavori in prossimità di linee elettriche. Assicurarsi che nella zona di lavoro, le eventuali linee elettriche aeree, rimangano sempre ad una distanza non inferiore ai cinque metri.

Quadri elettrici: posizione ed uso degli interruttori d'emergenza. Tutti quelli che operano in cantiere devono conoscere l'esatta posizione e le corrette modalità d'uso degli interruttori di emergenza posizionati sui quadri elettrici presenti nel cantiere.

Lampade portatili. L'eventuale sostituzione della lampadina di una lampada portatile, dovrà essere seguita solo dopo aver disinserito la spina dalla presa. Usare solo lampade portatili a norma e mai di fattura artigianale.

**Riferimenti Normativi:** D.Lgs. 81/08 art. 78; D.Lgs. 81/08 art. 83 e 117; CEI 34-34.

**b) Nelle lavorazioni: Installazione di presidi igienico-sanitari; Posa in opera di tubazione in barre e di nastro di segnalazione; Trasporto e stoccaggio pozzetti prefabbricati, solette e chiusini; Smobilizzo del cantiere;**

**Prescrizioni Organizzative:** Lavori in prossimità di linee elettriche. Non possono essere eseguiti lavori in prossimità di linee elettriche aeree a distanza minore di m 5 a meno che, previa segnalazione all'esercente le linee elettriche, non si provveda ad una adeguata protezione atta ad evitare accidentali contatti o pericolosi avvicinamenti ai conduttori delle linee stesse.

Lampade portatili. Le lampade portatili devono essere:

a) costruite con doppio isolamento;

b) alimentate con bassissima tensione di sicurezza (24 V forniti mediante trasformatore di sicurezza) ovvero mediante separazione elettrica singola (220 V forniti mediante trasformatore di isolamento);

c) provviste di idoneo involucro di vetro ed avere il portalampada e l'impugnatura costituita di materiale isolante non igroscopico;

d) devono essere protette contro i danni accidentali tramite una griglia di protezione;

e) provviste di cavo di alimentazione di tipo H07RN-F con una sezione minima dei conduttori di 1 mm<sup>2</sup>.

Le lampadine usate non dovranno essere di elevata potenza per evitare possibili incendi e cedimento dell'isolamento per il calore prodotto.

**Prescrizioni Esecutive:** Impianto elettrico: disposizioni generali di comportamento. Particolare cura, volta a salvaguardarne lo stato manutentivo, deve essere tenuta da parte dei lavoratori nei confronti dell'impianto elettrico di cantiere (in particolare nei confronti dei cavi, dei contatti, degli interruttori, delle prese di corrente, delle custodie di tutti gli elementi in tensione), data la sua pericolosità e la rapida usura cui sono soggette tutte le attrezzature presenti sul cantiere.

Impianto elettrico: obblighi dei lavoratori. Ciascun lavoratore è tenuto a segnalare immediatamente al proprio superiore la presenza di qualsiasi anomalia dell'impianto elettrico, come ad esempio:

apparecchiature elettriche aperte (batterie, interruttori, scatole, ecc.);

materiali e apparecchiature con involucri protettivi danneggiati o che presentino segni di bruciature;

cavi elettrici nudi o con isolamento rotto.

Manovre: condizioni di pericolo. E' assolutamente vietato toccare interruttori o pulsanti con le mani bagnate o stando sul bagnato, anche se il grado di protezione delle apparecchiature lo consente.

I fili di apparecchi elettrici non devono mai essere toccati con oggetti metallici (tubi e profilati), getti d'acqua, getti di estintori idrici o a schiuma: ove questo risultasse necessario occorre togliere preventivamente tensione al circuito.

Non spostare macchine o quadri elettrici inidonei se non dopo aver disinserito l'alimentazione.

E' tassativamente vietato utilizzare scale metalliche a contatto con apparecchiature e linee elettriche.

Lavori in prossimità di linee elettriche. Assicurarsi che nella zona di lavoro, le eventuali linee elettriche aeree, rimangano sempre ad una distanza non inferiore ai cinque metri.

Quadri elettrici: posizione ed uso degli interruttori d'emergenza. Tutti quelli che operano in cantiere devono conoscere l'esatta posizione e le corrette modalità d'uso degli interruttori di emergenza posizionati sui quadri elettrici presenti nel cantiere.

Lampade portatili. L'eventuale sostituzione della lampadina di una lampada portatile, dovrà essere seguita solo

dopo aver disinserito la spina dalla presa. Usare solo lampade portatili a norma e mai di fattura artigianale.

**Riferimenti Normativi:** D. Lgs. 81/08; CEI 34-34.

**c) Nelle lavorazioni: Posa di solette prefabbricate;**

**Prescrizioni Organizzative:** Lavori in prossimità di linee elettriche. Non possono essere eseguiti lavori in prossimità di linee elettriche aeree a distanza minore di m 5 a meno che, previa segnalazione all'esercente le linee elettriche, non si provveda ad una adeguata protezione atta ad evitare accidentali contatti o pericolosi avvicinamenti ai conduttori delle linee stesse.

**Lampade portatili.** Le lampade portatili devono essere:

- a) costruite con doppio isolamento;
- b) alimentate con bassissima tensione di sicurezza (24 V forniti mediante trasformatore di sicurezza) ovvero mediante separazione elettrica singola (220 V forniti mediante trasformatore di isolamento);
- c) provviste di idoneo involucro di vetro ed avere il portalampada e l'impugnatura costituita di materiale isolante non igroscopico;
- d) devono essere protette contro i danni accidentali tramite una griglia di protezione;
- e) provviste di cavo di alimentazione di tipo H07RN-F con una sezione minima dei conduttori di 1 mm<sup>2</sup>.

Le lampadine usate non dovranno essere di elevata potenza per evitare possibili incendi e cedimento dell'isolamento per il calore prodotto.

**Prescrizioni Esecutive:** Impianto elettrico: disposizioni generali di comportamento. Particolare cura, volta a salvaguardarne lo stato manutentivo, deve essere tenuta da parte dei lavoratori nei confronti dell'impianto elettrico di cantiere (in particolare nei confronti dei cavi, dei contatti, degli interruttori, delle prese di corrente, delle custodie di tutti gli elementi in tensione), data la sua pericolosità e la rapida usura cui sono soggette tutte le attrezzature presenti sul cantiere.

Impianto elettrico: obblighi dei lavoratori. Ciascun lavoratore è tenuto a segnalare immediatamente al proprio superiore la presenza di qualsiasi anomalia dell'impianto elettrico, come ad esempio:

apparecchiature elettriche aperte (batterie, interruttori, scatole, ecc.);

materiali e apparecchiature con involucri protettivi danneggiati o che presentino segni di bruciature;

cavi elettrici nudi o con isolamento rotto.

**Manovre: condizioni di pericolo.** E' assolutamente vietato toccare interruttori o pulsanti con le mani bagnate o stando sul bagnato, anche se il grado di protezione delle apparecchiature lo consente.

I fili di apparecchi elettrici non devono mai essere toccati con oggetti metallici (tubi e profilati), getti d'acqua, getti di estintori idrici o a schiuma: ove questo risultasse necessario occorre togliere preventivamente tensione al circuito.

Non spostare macchine o quadri elettrici inidonei se non dopo aver disinserito l'alimentazione.

E' tassativamente vietato utilizzare scale metalliche a contatto con apparecchiature e linee elettriche.

Lavori in prossimità di linee elettriche. Assicurarsi che nella zona di lavoro, le eventuali linee elettriche aeree, rimangano sempre ad una distanza non inferiore ai cinque metri.

Quadri elettrici: posizione ed uso degli interruttori d'emergenza. Tutti quelli che operano in cantiere devono conoscere l'esatta posizione e le corrette modalità d'uso degli interruttori di emergenza posizionati sui quadri elettrici presenti nel cantiere.

**Lampade portatili.** L'eventuale sostituzione della lampadina di una lampada portatile, dovrà essere seguita solo dopo aver disinserito la spina dalla presa. Usare solo lampade portatili a norma e mai di fattura artigianale.

**Riferimenti Normativi:** D. Lgs. 81/08 art. 78; CEI 34-34.

## **RISCHIO: "Getti o schizzi"**

### **Descrizione del Rischio:**

Lesioni riguardanti qualsiasi parte del corpo durante i lavori, a freddo o a caldo, eseguiti a mano o con utensili, con materiali, sostanze, prodotti, attrezzature che possono dare luogo a getti e/o schizzi pericolosi per la salute.

Lesioni riguardanti qualsiasi parte del corpo conseguenti alla proiezione di schegge durante lavorazioni eseguite direttamente o in postazioni di lavoro limitrofe.

### **MISURE PREVENTIVE e PROTETTIVE:**

- a) **Nelle lavorazioni: Formazione di strato di base in Tout - Venant trattato; Provvista e stesa tappetino in conglomerato bituminoso per strato di usura;**

**Prescrizioni Esecutive:** Qualora fosse necessario intervenire su parti dell'impianto oleodinamico della macchina, bisognerà accertarsi preventivamente che la pressione sia nulla. La ricerca di un eventuale foro su un flessibile della macchina, dovrà eseguirsi sempre con molta cautela, e preventivamente muniti di occhiali di protezione.

## **RISCHIO: "Inalazione polveri, fibre, gas, vapori"**

### **Descrizione del Rischio:**

Danni all'apparato respiratorio ed in generale alla salute del lavoratore, derivanti dall'esposizione a materiali in grana minuta, o rilascianti fibre minute, o che possono dar luogo a sviluppo di polveri, gas, vapori, nebbie, aerosol.

Intossicazione causata dall'inalazione dei gas di scarico di motori a combustione o di fumi o di ossidi (ossidi di zinco, di carbonio, di azoto, di piombo, ecc.) tossici originati durante la combustione o la saldatura o il taglio termico di materiali di varia natura.

### **MISURE PREVENTIVE e PROTETTIVE:**

- a) **Nelle lavorazioni: Asportazione strato d'usura e/o collegamento su strada asfaltata; Formazione di sottofondo o pacchetto di fondazione per posa di tubazione; Rinterro di scavo a sezione obbligata; Scarifica pavimentazione bituminosa; Stesa di emulsione bituminosa;**

**Prescrizioni Esecutive:** Quando non sono attuabili le misure tecniche di prevenzione e la natura del materiale polveroso lo consenta, si deve provvedere all'umidimento del materiale stesso.

- Riferimenti Normativi:** D. Lgs. 81/08 All. IV punto 2.2.
- b) **Nelle lavorazioni: Asportazione strato d'usura e/o collegamento su strada asfaltata; Rinterro di scavo a sezione obbligata;**  
**Prescrizioni Organizzative:** L'uso di macchine con motore endotermico in ambienti confinati è consentito solo in presenza di ventilazione sufficiente a smaltire i gas di scarico o, nel caso di ventilazione insufficiente, alla predisposizione di adeguati sistemi di aspirazione e/o scarico od alla presenza di un depuratore, ad acqua o catalitico, per i gas combustibili.  
**Prescrizioni Esecutive:** Prima e durante le lavorazioni è necessario verificare lo stato degli attacchi degli organi di scarico e che tali organi non interferiscano con prese d'aria di condizionatori o di altre macchine.
- c) **Nelle lavorazioni: Asportazione strato d'usura e/o collegamento su strada asfaltata; Formazione di sottofondo o pacchetto di fondazione per posa di tubazione; Rinterro di scavo a sezione obbligata; Scarifica pavimentazione bituminosa; Stesa di emulsione bituminosa;**  
**Prescrizioni Organizzative:** I lavoratori esposti a specifici rischi di inalazioni pericolose di gas, polveri o fumi nocivi devono avere a disposizione maschere respiratorie o altri dispositivi idonei, da conservarsi in luogo adatto facilmente accessibile e noto al personale.  
**Prescrizioni Esecutive:** Qualora per difficoltà di ordine ambientale od altre cause tecnicamente giustificate sia ridotta l'efficacia dei mezzi generali di prevenzione delle polveri, i lavoratori devono essere muniti e fare uso di idonee maschere antipolvere.  
**Riferimenti Normativi:** D.Lgs. 81/08 art. 121 e 258; D. Lgs. 81/08 All. IV punto 2.2.
- d) **Nelle lavorazioni: Rimozione lastre lapidee costituenti il marciapiede e disfacimento pavimentazione in cubetti; Opere di sigillatura, fissaggio e finitura;**  
**Prescrizioni Organizzative:** Aerazione dei luoghi di lavoro chiusi. Nei luoghi di lavoro chiusi è necessario far sì che, tenendo conto dei metodi di lavoro e degli sforzi fisici ai quali sono sottoposti i lavoratori, essi dispongano di aria salubre in quantità sufficiente, da ottenersi anche mediante impianti di aerazione forzata.  
Polvere: lavorazioni in ambienti piccoli. Qualora risulti necessario eseguire lavorazioni che comportino produzione di polveri (come taglio, smerigliatura, ecc.) in ambienti piccoli, si dovrà predisporre adeguata aspirazione nella zona di taglio, evitando attrezzi ad alta velocità di taglio. Nel caso che tali condizioni non possano essere soddisfatte, dovranno essere fornite maschere a filtro appropriate.  
Sistemi di aspirazione delle polveri. Ove non sia possibile sostituire il materiale di lavoro polveroso, si devono adottare procedimenti lavorativi in apparecchi chiusi ovvero muniti di sistemi di aspirazione e di raccolta delle polveri, atti ad impedirne la dispersione. L'aspirazione deve essere effettuata, per quanto è possibile, immediatamente vicino al luogo di produzione delle polveri.  
**Prescrizioni Esecutive:** Polvere: lavorazioni in ambienti piccoli. Qualora risulti necessario eseguire lavorazioni che comportino produzione di polveri (come taglio, smerigliatura, ecc.) in ambienti piccoli, si dovrà predisporre adeguata aspirazione nella zona di taglio, evitando attrezzi ad alta velocità di taglio. Nel caso che tali condizioni non possano essere soddisfatte, dovranno essere fornite maschere a filtro appropriate.  
**Riferimenti Normativi:** D. Lgs. 81/08; Circolare 25/11/1991 n.23.
- e) **Nelle lavorazioni: Scavi a sezione obbligata, ristretta e a mano; Scavo a sezione ristretta per realizzazione cavo per posa linea di allaccio; Formazione di sottofondo stradale;**  
**Prescrizioni Esecutive:** Quando non sono attuabili le misure tecniche di prevenzione e la natura del materiale polveroso lo consenta, si deve provvedere all'inumidimento del materiale stesso.  
**Riferimenti Normativi:** D.Lgs. 81/08.
- f) **Nelle lavorazioni: Scavi a sezione obbligata, ristretta e a mano; Scavo a sezione ristretta per realizzazione cavo per posa linea di allaccio;**  
**Prescrizioni Organizzative:** Quando si eseguono lavori entro pozzi, fogne, cunicoli, camini e fosse in genere, devono essere adottate idonee misure contro i pericoli derivanti dalla presenza di gas o vapori tossici, asfissianti, infiammabili o esplosivi, specie in rapporto alla natura geologica del terreno o alla vicinanza di fabbriche, depositi, raffinerie, stazioni di compressione e di decompressione, metanodotti e condutture di gas, che possono dar luogo ad infiltrazione di sostanze pericolose.  
Quando sia accertata o sia da temere la presenza di gas tossici, asfissianti o la irrespirabilità dell'aria ambiente e non sia possibile assicurare una efficiente aerazione ed una completa bonifica, i lavoratori devono essere provvisti di apparecchi respiratori, ed essere muniti di cintura di sicurezza con bretelle passanti sotto le ascelle collegate a funi di salvataggio, le quali devono essere tenute all'esterno dal personale addetto alla sorveglianza. Questo deve mantenersi in continuo collegamento con gli operai all'interno ed essere in grado di sollevare prontamente all'esterno il lavoratore colpito dai gas.  
Possono essere adoperate le maschere respiratorie, in luogo di autorespiratori, solo quando, accertate la natura e la concentrazione dei gas o vapori nocivi o asfissianti, esse offrano garanzia di sicurezza e sempreché sia assicurata una efficace e continua aerazione.  
**Riferimenti Normativi:** D.Lgs. 81/08 Art. 121.
- g) **Nelle lavorazioni: Formazione di sottofondo o pacchetto di fondazione per posa di tubazione;**  
**Prescrizioni Organizzative:** Schede tossicologiche. E' necessario il preventivo esame della scheda tossicologica delle sostanze utilizzate per l'adozione delle specifiche misure di sicurezza.  
Sostanze tossiche o nocive: recipienti. Le materie prime non in corso di lavorazione, i prodotti ed i rifiuti, che abbiano proprietà tossiche o caustiche, specialmente se sono allo stato liquido o se sono facilmente solubili o volatili, devono essere custoditi in recipienti a tenuta e muniti di buona chiusura.  
Tali recipienti devono portare una scritta che ne indichi il contenuto ed avere le indicazioni e i contrassegni di cui al D. Lgs. 81/08.  
Le materie in corso di lavorazione che siano fermentescibili o possano essere nocive alla salute o svolgere emanazioni sgradevoli, non devono essere accumulate nei locali di lavoro in quantità superiore a quella strettamente necessaria per la lavorazione.

Gli apparecchi e i recipienti che servono alla lavorazione oppure al trasporto dei materiali putrescibili o suscettibili di dare emanazioni sgradevoli, devono essere lavati frequentemente e, ove occorra, disinfettati.

Inalazioni di sostanze nocive: visite mediche. I lavoratori esposti a specifici rischi di inalazioni pericolose di sostanze o agenti nocivi (gas, polveri o fumi) devono avere a disposizione idonei mezzi di protezione personale (maschere respiratorie, ecc.), ed essere sottoposti a visita medica periodica.

**Prescrizioni Esecutive:** Inalazioni di sostanze nocive: visite mediche. I lavoratori esposti a specifici rischi di inalazioni pericolose di sostanze o agenti nocivi (gas, polveri o fumi) devono utilizzare i mezzi di protezione personale (maschere respiratorie, ecc.) messi a loro disposizione dal datore di lavoro, e farsi sottoporre a visita medica periodica.

**h) Nelle lavorazioni: Scavi a sezione ristretta e a mano per ripristini stradali;**

**Prescrizioni Esecutive:** Quando non sono attuabili le misure tecniche di prevenzione e la natura del materiale polveroso lo consenta, si deve provvedere all'inumidimento del materiale stesso.

**i) Nelle lavorazioni: Scavi a sezione ristretta e a mano per ripristini stradali;**

**Prescrizioni Organizzative:** Quando si eseguono lavori entro pozzi, fogne, cunicoli, camini e fosse in genere, devono essere adottate idonee misure contro i pericoli derivanti dalla presenza di gas o vapori tossici, asfissianti, infiammabili o esplosivi, specie in rapporto alla natura geologica del terreno o alla vicinanza di fabbriche, depositi, raffinerie, stazioni di compressione e di decompressione, metanodotti e condutture di gas, che possono dar luogo ad infiltrazione di sostanze pericolose.

Quando sia accertata o sia da temere la presenza di gas tossici, asfissianti o la irrespirabilità dell'aria ambiente e non sia possibile assicurare una efficiente aerazione ed una completa bonifica, i lavoratori devono essere provvisti di apparecchi respiratori, ed essere muniti di cintura di sicurezza con bretelle passanti sotto le ascelle collegate a funi di salvataggio, le quali devono essere tenute all'esterno dal personale addetto alla sorveglianza. Questo deve mantenersi in continuo collegamento con gli operai all'interno ed essere in grado di sollevare prontamente all'esterno il lavoratore colpito dai gas.

Possono essere adoperate le maschere respiratorie, in luogo di autorespiratori, solo quando, accertate la natura e la concentrazione dei gas o vapori nocivi o asfissianti, esse offrano garanzia di sicurezza e sempreché sia assicurata una efficace e continua aerazione.

**j) Nelle lavorazioni: Formazione di sottofondo stradale; Formazione di strato di base in Tout - Venant trattato; Provvista e stesa tappetino in conglomerato bituminoso per strato di usura; Ripristino segnaletica stradale termospruzzata / attraversamenti pedonali;**

**Prescrizioni Organizzative:** Schede tossicologiche. E' necessario il preventivo esame della scheda tossicologica delle sostanze utilizzate per l'adozione delle specifiche misure di sicurezza.

Sostanze tossiche o nocive: recipienti. Le materie prime non in corso di lavorazione, i prodotti ed i rifiuti, che abbiano proprietà tossiche o caustiche, specialmente se sono allo stato liquido o se sono facilmente solubili o volatili, devono essere custoditi in recipienti a tenuta e muniti di buona chiusura.

Tali recipienti devono portare una scritta che ne indichi il contenuto ed avere le indicazioni e i contrassegni previsti dal D. Lgs. 81/08.

Le materie in corso di lavorazione che siano fermentescibili o possano essere nocive alla salute o svolgere emanazioni sgradevoli, non devono essere accumulate nei locali di lavoro in quantità superiore a quella strettamente necessaria per la lavorazione.

Gli apparecchi e i recipienti che servono alla lavorazione oppure al trasporto dei materiali putrescibili o suscettibili di dare emanazioni sgradevoli, devono essere lavati frequentemente e, ove occorra, disinfettati.

Inalazioni di sostanze nocive: visite mediche. I lavoratori esposti a specifici rischi di inalazioni pericolose di sostanze o agenti nocivi (gas, polveri o fumi) devono avere a disposizione idonei mezzi di protezione personale (maschere respiratorie, ecc.), ed essere sottoposti a visita medica periodica secondo quanto previsto dal D. Lgs. 81/08.

**Prescrizioni Esecutive:** Inalazioni di sostanze nocive: visite mediche. I lavoratori esposti a specifici rischi di inalazioni pericolose di sostanze o agenti nocivi (gas, polveri o fumi) devono utilizzare i mezzi di protezione personale (maschere respiratorie, ecc.) messi a loro disposizione dal datore di lavoro, e farsi sottoporre a visita medica periodica secondo quanto previsto dal D. Lgs. 81/08.

**Riferimenti Normativi:** D. Lgs. 81/08.

**k) Nelle lavorazioni: Formazione di sottofondo stradale; Formazione di strato di base in Tout - Venant trattato; Provvista e stesa tappetino in conglomerato bituminoso per strato di usura; Ripristino segnaletica stradale termospruzzata / attraversamenti pedonali;**

**Prescrizioni Organizzative:** I lavoratori esposti a specifici rischi di inalazioni pericolose di gas, polveri o fumi nocivi devono avere a disposizione maschere respiratorie o altri dispositivi idonei, da conservarsi in luogo adatto facilmente accessibile e noto al personale.

**Prescrizioni Esecutive:** Qualora per difficoltà di ordine ambientale od altre cause tecnicamente giustificate sia ridotta l'efficacia dei mezzi generali di prevenzione delle polveri, i lavoratori devono essere muniti e fare uso di idonee maschere antipolvere.

**Riferimenti Normativi:** D. Lgs. 81/08.

**l) Nelle lavorazioni: Stesa di emulsione bituminosa;**

**Prescrizioni Organizzative:** Schede tossicologiche. E' necessario il preventivo esame della scheda tossicologica delle sostanze utilizzate per l'adozione delle specifiche misure di sicurezza.

Sostanze tossiche o nocive: recipienti. Le materie prime non in corso di lavorazione, i prodotti ed i rifiuti, che abbiano proprietà tossiche o caustiche, specialmente se sono allo stato liquido o se sono facilmente solubili o volatili, devono essere custoditi in recipienti a tenuta e muniti di buona chiusura.

Tali recipienti devono portare una scritta che ne indichi il contenuto ed avere le indicazioni e i contrassegni secondo quanto previsto dal D. Lgs. 81/08.

Le materie in corso di lavorazione che siano fermentescibili o possano essere nocive alla salute o svolgere



emanazioni sgradevoli, non devono essere accumulate nei locali di lavoro in quantità superiore a quella strettamente necessaria per la lavorazione.

Gli apparecchi e i recipienti che servono alla lavorazione oppure al trasporto dei materiali putrescibili o suscettibili di dare emanazioni sgradevoli, devono essere lavati frequentemente e, ove occorra, disinfettati.

Inalazioni di sostanze nocive: visite mediche. I lavoratori esposti a specifici rischi di inalazioni pericolose di sostanze o agenti nocivi (gas, polveri o fumi) devono avere a disposizione idonei mezzi di protezione personale (maschere respiratorie, ecc.), ed essere sottoposti a visita medica periodica secondo quanto previsto dal D. Lgs. 81/08.

Prescrizioni Esecutive: Inalazioni di sostanze nocive: visite mediche. I lavoratori esposti a specifici rischi di inalazioni pericolose di sostanze o agenti nocivi (gas, polveri o fumi) devono utilizzare i mezzi di protezione personale (maschere respiratorie, ecc.) messi a loro disposizione dal datore di lavoro, e farsi sottoporre a visita medica periodica secondo le tabelle ministeriali secondo quanto previsto dal D. Lgs. 81/08.

Riferimenti Normativi: D.Lgs. 81/08 art. 63, 110 e 113.

## RISCHIO: "Incendi o esplosioni"

### Descrizione del Rischio:

Lesioni provocate da incendi e/o esplosioni conseguenti allo schiacciamento di tubazioni del gas in esercizio, alla combustione di recipienti o serbatoi contenenti carburanti o sostanze chimiche altamente deflagranti, al brillamento di esplosivo per demolizioni o di ordigni bellici interrati, ecc..

### MISURE PREVENTIVE e PROTETTIVE:

- a) **Nelle lavorazioni: Scavi a sezione obbligata, ristretta e a mano; Scavo a sezione ristretta per realizzazione cavo per posa linea di allaccio; Scavi a sezione ristretta e a mano per ripristini stradali;**

Prescrizioni Esecutive: Assicurarsi che nella zona di lavoro non vi siano cavi, tubazioni, ecc. interrate interessate dal passaggio di corrente elettrica, gas, acqua, ecc.

- b) **Nelle lavorazioni: Scavi a sezione obbligata, ristretta e a mano; Scavo a sezione ristretta per realizzazione cavo per posa linea di allaccio;**

Prescrizioni Organizzative: Quando si sia accertata la presenza di gas infiammabili o esplosivi, deve provvedersi alla bonifica dell'ambiente mediante idonea ventilazione; deve inoltre vietarsi, anche dopo la bonifica, se siano da temere emanazioni di gas pericolosi, l'uso di apparecchi a fiamma, di corpi incandescenti e di apparecchi comunque suscettibili di provocare fiamme o surriscaldamenti atti ad incendiare il gas.

Riferimenti Normativi: D.Lgs. 81/08 Art. 121.

- c) **Nelle lavorazioni: Scavi a sezione ristretta e a mano per ripristini stradali;**

Prescrizioni Organizzative: Avviamento con spray. Se per l'avviamento del motore deve essere utilizzato lo speciale spray, devono essere seguite scrupolosamente tutte le istruzioni d'uso.

Posizionamento della macchina. La macchina deve essere posizionata lontano da materiali infiammabili.

Prescrizioni Esecutive: Rifornimento di carburante. Il carburante dovrà essere trasportato in recipienti adeguati, dotati delle prescritte etichettature. Durante il rifornimento di carburante o la ricarica delle batterie, evitare accuratamente la presenza di fiamme libere o la produzione di scintille.

Tipo di carburante. Non deve essere utilizzato in alcun caso un combustibile diverso da quello indicato dal costruttore.

Perdite di carburante. Prima e durante le lavorazioni deve verificarsi che non vi siano perdite di carburante.

- d) **Nelle lavorazioni: Scavi a sezione ristretta e a mano per ripristini stradali;**

Prescrizioni Esecutive: Quando nell'ambiente di lavoro sono presenti polveri di natura infiammabile o esplosiva come zucchero, amido, alluminio, magnesio e leghe di questi ultimi materiali, non si devono utilizzare getti di aria compressa, a meno che non si sia provveduto ad umidificare l'aria dell'ambiente portandola ad una umidità relativa di almeno il 70%.

- e) **Nelle lavorazioni: Scavi a sezione ristretta e a mano per ripristini stradali;**

Prescrizioni Organizzative: Quando si sia accertata la presenza di gas infiammabili o esplosivi, deve provvedersi alla bonifica dell'ambiente mediante idonea ventilazione; deve inoltre vietarsi, anche dopo la bonifica, se siano da temere emanazioni di gas pericolosi, l'uso di apparecchi a fiamma, di corpi incandescenti e di apparecchi comunque suscettibili di provocare fiamme o surriscaldamenti atti ad incendiare il gas.

## RISCHIO: "Investimento e ribaltamento"

### Descrizione del Rischio:

Lesioni (schiacciamenti, cesoiamenti, stritolamenti, impatti, tagli) causate dall'investimento ad opera di macchine operatrici o conseguenti al ribaltamento delle stesse.

### MISURE PREVENTIVE e PROTETTIVE:

- a) **Nelle lavorazioni: Installazione/smobilizzo cantiere temporaneo su strada;**

Prescrizioni Organizzative: Coloro che operano in prossimità della delimitazione di un cantiere stradale o che comunque sono esposti al traffico dei veicoli nello svolgimento della loro attività lavorativa, devono essere visibili sia di giorno che di notte mediante indumenti di lavoro fluorescenti e rifrangenti. Tutti gli indumenti devono essere realizzati con tessuto di base fluorescente di colore arancio o giallo o rosso con applicazione di fasce rifrangenti di colore bianco argento. In caso di interventi di breve durata può essere utilizzata una bretella realizzata con materiale sia fluorescente che rifrangente di colore arancio.

Riferimenti Normativi: D.P.R. 16/12/1992 n.495 art.37.

- b) **Nelle lavorazioni: Asportazione strato d'usura e/o collegamento su strada asfaltata; Scarifica pavimentazione bituminosa; Stesa di emulsione bituminosa;**

Prescrizioni Organizzative: Manovra di retromarcia o con scarsa visibilità. Predisporre personale a terra per coadiuvare il pilota della macchina nelle operazioni di retromarcia, o in condizioni di scarsa visibilità.

**Prescrizioni Esecutive:** Norme generali di guida nel cantiere. Tenersi a distanza di sicurezza dai mezzi operativi in movimento. Prestare attenzione alle segnalazioni acustiche e/o luminose ed alla segnaletica di sicurezza.

**Fermo meccanico.** Predisporre idoneo "fermo meccanico", qualora si stazioni in prossimità di scarpate.

**Girofaro.** Segnalare l'operatività del mezzo nell'area di cantiere con l'azionamento del girofaro.

**Lavori notturni.** In caso di lavori notturni, verificare, preventivamente ed attentamente, la zona di lavoro; utilizzare comunque, tutte le luci disponibili sulla macchina.

**Manovra di retromarcia o con scarsa visibilità.** Prima di iniziare il movimento della macchina in retromarcia, il conduttore dovrà accertarsi che la zona sia libera da ostacoli e da eventuale personale: a questo scopo verrà assistito da personale a terra.

**Percorsi carrabili: ostacoli.** Prima di utilizzare la macchina accertarsi dell'esistenza di eventuali vincoli derivanti da: ostacoli (in altezza ed in larghezza), limiti d'ingombro, ecc..

**Percorsi carrabili: scarpate.** Quando possibile, evitare di far funzionare la macchina nelle immediate vicinanze di scarpate, sia che si trovino a valle che a monte della macchina.

**Percorsi carrabili: vincoli geomorfologici.** Prima di movimentare la macchina accertarsi dell'esistenza di eventuali vincoli derivanti da:

- limitazioni di carico (terreno, pavimentazioni, rampe, opere di sostegno);
- pendenza del terreno.

**Percorsi carrabili e pedonali del cantiere.** Rispettare scrupolosamente la viabilità predisposta, senza invadere i percorsi pedonali.

**Portata della macchina.** Non deve essere mai superata la portata massima consentita per la macchina; ugualmente non è consentito superare l'ingombro massimo.

**Sradicamento di alberi.** Durante l'operazione di abbattimento di alberi, accertarsi di non aver posizionato la macchina, o parte di essa, dove potrebbero trovarsi le radici, per evitare che esse, sollevandosi, possano far ribaltare la macchina. Prima di utilizzare la macchina per tale operazione, accertarsi che la stessa sia munita di cabina capace di resistere alla eventuale caduta di rami, anche di grosse dimensioni.

**Percorsi carrabili: sosta dei mezzi d'opera.** Si dovrà provvedere, tutte le volte che un mezzo d'opera interrompe le lavorazioni, a spegnere il motore, posizionare i comandi in folle ed inserire il freno di stazionamento. Per far sostare il mezzo, bisognerà scegliere una zona dove non operino altre macchine e priva di traffico veicolare; ove ciò non fosse possibile, segnalare adeguatamente la presenza del mezzo in sosta. Bisognerà, inoltre, scegliere con attenzione il piano di stazionamento, assicurandosi, anzitutto, che il terreno abbia adeguata capacità portante; in particolare, nel caso di sosta su piano in pendenza, dovrà posizionarsi il mezzo d'opera trasversalmente alla pendenza, verificando l'assenza del pericolo di scivolamento e ribaltamento.

**Limiti di velocità nel cantiere.** Adeguare la velocità ai limiti stabiliti nel cantiere e comunque a valori tali da poterne mantenere costantemente il controllo. Al di fuori dei percorsi stabiliti ed in prossimità dei posti di lavoro si deve transitare a passo d'uomo.

**Riferimenti Normativi:** D. Lgs. 81/08 All. V Parte 2 punto 3.1.13.

**c) Nelle lavorazioni: Formazione di sottofondo o pacchetto di fondazione per posa di tubazione;**

**Prescrizioni Esecutive:** Nei lavori di formazione del sottofondo stradale con mezzi meccanici deve essere vietata la presenza degli operai nel campo di azione delle stesse.

**Riferimenti Normativi:** D.Lgs. 81/08 art. 118.

**d) Nelle lavorazioni: Formazione di sottofondo stradale;**

**Prescrizioni Esecutive:** Nei lavori di formazione del sottofondo stradale con mezzi meccanici deve essere vietata la presenza degli operai nel campo di azione delle stesse.

**Riferimenti Normativi:** D. Lgs. 81/08.

**e) Nelle lavorazioni: Formazione di strato di base in Tout - Venant trattato; Scarifica pavimentazione bituminosa; Provvista e stesa tappetino in conglomerato bituminoso per strato di usura;**

**Prescrizioni Esecutive:** L'addetto a terra della finitrice, dovrà opportunamente segnalare l'area di lavoro della macchina e provvedere adeguatamente a deviare il traffico stradale.

**f) Nelle lavorazioni: Stesa di emulsione bituminosa;**

**Prescrizioni Esecutive:** L'addetto a terra durante la stesa dell'emulsione bituminosa, dovrà opportunamente segnalare l'area di lavoro della macchina e provvedere adeguatamente a deviare il traffico stradale.

## **RISCHIO: "Movimentazione manuale dei carichi"**

**Descrizione del Rischio:**

### **MISURE PREVENTIVE e PROTETTIVE:**

- a) **Nelle lavorazioni: Realizzazione della recinzione e degli accessi del cantiere; Installazione di presidi igienico-sanitari; Rimozione lastre lapidee costituenti il marciapiede e disfacimento pavimentazione in cubetti; Scavi a sezione obbligata, ristretta e a mano; Formazione di sottofondo o pacchetto di fondazione per posa di tubazione; Posa in opera di tubazione in barre e di nastro di segnalazione; Posa in opera di materassini di dilatazione e di cavidotti in rotoli; Rinterro di scavo a sezione obbligata; Posa di solette prefabbricate; Posa in opera di chiusini in ghisa sferoidale; Scavo a sezione ristretta per realizzazione cavo per posa linea di allaccio; Rinterro di scavo a sezione ristretta; Ripristino segnaletica stradale termospruzzata / attraversamenti pedonali; Smobilizzo del cantiere;**

**Prescrizioni Organizzative:** Movimentazione manuale dei carichi: informazione. Il datore di lavoro fornisce ai lavoratori informazioni, in particolare per quanto riguarda:

- a) il peso di un carico;
- b) il centro di gravità o il lato più pesante nel caso in cui il contenuto di un imballaggio abbia una collocazione eccentrica;
- c) la movimentazione corretta dei carichi e i rischi che i lavoratori corrono se queste attività non vengono eseguite

in maniera corretta.

Movimentazione manuale dei carichi: obblighi del datore di lavoro. Il datore di lavoro adotta le misure organizzative necessarie o ricorre ai mezzi appropriati, in particolare attrezzature meccaniche, per evitare la necessità di una movimentazione manuale dei carichi da parte dei lavoratori.

Movimentazione manuale dei carichi: organizzazione del lavoro. Qualora non sia possibile evitare la movimentazione manuale dei carichi ad opera dei lavoratori, il datore di lavoro adotta le misure organizzative necessarie, ricorre ai mezzi appropriati o fornisce ai lavoratori stessi i mezzi adeguati, allo scopo di ridurre il rischio che comporta la movimentazione manuale di detti carichi. Nel caso in cui la necessità di una movimentazione manuale di un carico ad opera del lavoratore non può essere evitata, il datore di lavoro organizza i posti di lavoro in modo che detta movimentazione sia quanto più possibile sana e sicura.

Movimentazione manuale dei carichi: rischi dorso-lombari. La movimentazione manuale di un carico può costituire un rischio tra l'altro dorso-lombare nei casi seguenti:

- il carico è troppo pesante (kg 30);
- è ingombrante o difficile da afferrare;
- è in equilibrio instabile o il suo contenuto rischia di spostarsi;
- è collocato in una posizione tale per cui deve essere tenuto o maneggiato ad una certa distanza dal tronco o con una torsione o inclinazione del tronco;
- può, a motivo della struttura esterna e/o della consistenza, comportare lesioni per il lavoratore, in particolare in caso di urto.

Lo sforzo fisico può presentare un rischio tra l'altro dorso-lombare nei seguenti casi:

- è eccessivo;
- può essere effettuato soltanto con un movimento di torsione del tronco;
- può comportare un movimento brusco del carico;
- è compiuto con il corpo in posizione instabile.

Movimentazione manuale dei carichi: sorveglianza sanitaria. Il datore di lavoro sottopone a sorveglianza sanitaria gli addetti alla movimentazione manuale dei carichi.

*Riferimenti Normativi:* D. Lgs. 81/08 Titolo VI; D. Lgs. 81/08 Allegato XXXIII.

- b) **Nelle lavorazioni: Realizzazione della recinzione e degli accessi del cantiere; Installazione di presidi igienico-sanitari; Rimozione lastre lapidee costituenti il marciapiede e disfacimento pavimentazione in cubetti; Scavi a sezione obbligata, ristretta e a mano; Formazione di sottofondo o pacchetto di fondazione per posa di tubazione; Posa in opera di tubazione in barre e di nastro di segnalazione; Posa in opera di materassini di dilatazione e di cavidotti in rotoli; Rinterro di scavo a sezione obbligata; Posa di solette prefabbricate; Posa in opera di chiusini in ghisa sferoidale; Scavo a sezione ristretta per realizzazione cavo per posa linea di allaccio; Rinterro di scavo a sezione ristretta; Ripristino segnaletica stradale termospruzzata / attraversamenti pedonali; Smobilizzo del cantiere;**

*Prescrizioni Esecutive:* Le modalità di stoccaggio del materiale movimentato devono essere tali da garantire la stabilità al ribaltamento, tenute presenti le eventuali azioni di agenti atmosferici o azioni esterne meccaniche. Verificare la compattezza del terreno prima di iniziare lo stoccaggio.

*Riferimenti Normativi:* D. Lgs. 81/08; D. Lgs. 81/08 Allegato XXXIII.

- c) **Nelle lavorazioni: Realizzazione della recinzione e degli accessi del cantiere; Installazione di presidi igienico-sanitari; Rimozione lastre lapidee costituenti il marciapiede e disfacimento pavimentazione in cubetti; Scavi a sezione obbligata, ristretta e a mano; Formazione di sottofondo o pacchetto di fondazione per posa di tubazione; Posa in opera di tubazione in barre e di nastro di segnalazione; Posa in opera di materassini di dilatazione e di cavidotti in rotoli; Rinterro di scavo a sezione obbligata; Posa di solette prefabbricate; Posa in opera di chiusini in ghisa sferoidale; Scavo a sezione ristretta per realizzazione cavo per posa linea di allaccio; Rinterro di scavo a sezione ristretta; Ripristino segnaletica stradale termospruzzata / attraversamenti pedonali; Smobilizzo del cantiere;**

*Prescrizioni Organizzative:* Il datore di lavoro fornisce ai lavoratori informazioni, in particolare per quanto riguarda:

- a) il peso di un carico;
- b) il centro di gravità o il lato più pesante nel caso in cui il contenuto di un imballaggio abbia una collocazione eccentrica;
- c) la movimentazione corretta dei carichi e i rischi che i lavoratori corrono se queste attività non vengono eseguite in maniera corretta.

*Riferimenti Normativi:* D. Lgs. 81/08; D. Lgs. 81/08 Allegato XXXIII.

- d) **Nelle lavorazioni: Realizzazione della recinzione e degli accessi del cantiere; Installazione di presidi igienico-sanitari; Rimozione lastre lapidee costituenti il marciapiede e disfacimento pavimentazione in cubetti; Scavi a sezione obbligata, ristretta e a mano; Formazione di sottofondo o pacchetto di fondazione per posa di tubazione; Posa in opera di tubazione in barre e di nastro di segnalazione; Posa in opera di materassini di dilatazione e di cavidotti in rotoli; Rinterro di scavo a sezione obbligata; Posa di solette prefabbricate; Posa in opera di chiusini in ghisa sferoidale; Scavo a sezione ristretta per realizzazione cavo per posa linea di allaccio; Rinterro di scavo a sezione ristretta; Ripristino segnaletica stradale termospruzzata / attraversamenti pedonali; Smobilizzo del cantiere;**

*Prescrizioni Organizzative:* Il datore di lavoro adotta le misure organizzative necessarie o ricorre ai mezzi appropriati, in particolare attrezzature meccaniche, per evitare la necessità di una movimentazione manuale dei carichi da parte dei lavoratori.

*Riferimenti Normativi:* D. Lgs. 81/08 Titolo VI art. 168; D. Lgs. 81/08 Allegato XXXIII.

- e) **Nelle lavorazioni: Realizzazione della recinzione e degli accessi del cantiere; Installazione di presidi igienico-sanitari; Rimozione lastre lapidee costituenti il marciapiede e disfacimento pavimentazione in cubetti; Scavi a sezione obbligata, ristretta e a mano; Formazione di sottofondo o pacchetto di fondazione per posa di tubazione; Posa in opera di tubazione in barre e di nastro di segnalazione; Posa in opera di**

materassini di dilatazione e di cavidotti in rotoli; Rinterro di scavo a sezione obbligata; Posa di solette prefabbricate; Posa in opera di chiusini in ghisa sferoidale; Scavo a sezione ristretta per realizzazione cavo per posa linea di allaccio; Rinterro di scavo a sezione ristretta; Ripristino segnaletica stradale termospruzzata / attraversamenti pedonali; Smobilizzo del cantiere;

**Prescrizioni Organizzative:** Qualora non sia possibile evitare la movimentazione manuale dei carichi ad opera dei lavoratori, il datore di lavoro adotta le misure organizzative necessarie, ricorre ai mezzi appropriati o fornisce ai lavoratori stessi i mezzi adeguati, allo scopo di ridurre il rischio che comporta la movimentazione manuale di detti carichi. Nel caso in cui la necessità di una movimentazione manuale di un carico ad opera del lavoratore non può essere evitata, il datore di lavoro organizza i posti di lavoro in modo che detta movimentazione sia quanto più possibile sana e sicura.

**Riferimenti Normativi:** D. Lgs. 81/08 Titolo VI art. 168; D. Lgs. 81/08 Allegato XXXIII.

- f) **Nelle lavorazioni: Realizzazione della recinzione e degli accessi del cantiere; Installazione di presidi igienico-sanitari; Rimozione lastre lapidee costituenti il marciapiede e disfacimento pavimentazione in cubetti; Scavi a sezione obbligata, ristretta e a mano; Formazione di sottofondo o pacchetto di fondazione per posa di tubazione; Posa in opera di tubazione in barre e di nastro di segnalazione; Posa in opera di materassini di dilatazione e di cavidotti in rotoli; Rinterro di scavo a sezione obbligata; Posa di solette prefabbricate; Posa in opera di chiusini in ghisa sferoidale; Scavo a sezione ristretta per realizzazione cavo per posa linea di allaccio; Rinterro di scavo a sezione ristretta; Ripristino segnaletica stradale termospruzzata / attraversamenti pedonali; Smobilizzo del cantiere;**

**Prescrizioni Organizzative:** La movimentazione manuale di un carico può costituire un rischio tra l'altro dorso-lombare nei casi seguenti:

- il carico è troppo pesante (kg 30);
- è ingombrante o difficile da afferrare;
- è in equilibrio instabile o il suo contenuto rischia di spostarsi;
- è collocato in una posizione tale per cui deve essere tenuto o maneggiato ad una certa distanza dal tronco o con una torsione o inclinazione del tronco;
- può, a motivo della struttura esterna e/o della consistenza, comportare lesioni per il lavoratore, in particolare in caso di urto.

Lo sforzo fisico può presentare un rischio tra l'altro dorso-lombare nei seguenti casi:

- è eccessivo;
- può essere effettuato soltanto con un movimento di torsione del tronco;
- può comportare un movimento brusco del carico;
- è compiuto con il corpo in posizione instabile.

**Riferimenti Normativi:** D.L. 19/9/1994 Allegato VI; D. Lgs. 81/08 Allegato XXXIII.

- g) **Nelle lavorazioni: Realizzazione della recinzione e degli accessi del cantiere; Installazione di presidi igienico-sanitari; Rimozione lastre lapidee costituenti il marciapiede e disfacimento pavimentazione in cubetti; Scavi a sezione obbligata, ristretta e a mano; Formazione di sottofondo o pacchetto di fondazione per posa di tubazione; Posa in opera di tubazione in barre e di nastro di segnalazione; Posa in opera di materassini di dilatazione e di cavidotti in rotoli; Rinterro di scavo a sezione obbligata; Posa di solette prefabbricate; Posa in opera di chiusini in ghisa sferoidale; Scavo a sezione ristretta per realizzazione cavo per posa linea di allaccio; Rinterro di scavo a sezione ristretta; Ripristino segnaletica stradale termospruzzata / attraversamenti pedonali; Smobilizzo del cantiere;**

**Prescrizioni Organizzative:** Il datore di lavoro sottopone a sorveglianza sanitaria gli addetti alla movimentazione manuale dei carichi.

**Riferimenti Normativi:** D. Lgs. 81/08 art. 41; D. Lgs. 81/08 Titolo VI art. 168; D. Lgs. 81/08 Allegato XXXIII.

- h) **Nelle lavorazioni: Realizzazione della recinzione e degli accessi del cantiere; Installazione di presidi igienico-sanitari; Rimozione lastre lapidee costituenti il marciapiede e disfacimento pavimentazione in cubetti; Scavi a sezione obbligata, ristretta e a mano; Formazione di sottofondo o pacchetto di fondazione per posa di tubazione; Posa in opera di tubazione in barre e di nastro di segnalazione; Posa in opera di materassini di dilatazione e di cavidotti in rotoli; Rinterro di scavo a sezione obbligata; Posa di solette prefabbricate; Posa in opera di chiusini in ghisa sferoidale; Scavo a sezione ristretta per realizzazione cavo per posa linea di allaccio; Rinterro di scavo a sezione ristretta; Ripristino segnaletica stradale termospruzzata / attraversamenti pedonali; Smobilizzo del cantiere;**

**Prescrizioni Esecutive:** Le modalità di stoccaggio del materiale movimentato devono essere tali da garantire la stabilità al ribaltamento, tenute presenti le eventuali azioni di agenti atmosferici o azioni esterne meccaniche. Verificare la compattezza del terreno prima di iniziare lo stoccaggio.

**Riferimenti Normativi:** D. Lgs. 81/08 Titolo VI; D. Lgs. 81/08 Allegato XXXIII.

- i) **Nelle lavorazioni: Posa di solette prefabbricate;**

**Prescrizioni Organizzative:** Devono essere forniti al lavoratore adeguati dispositivi di protezione individuale: a) guanti; b) casco; c) calzature di sicurezza con suola antiscivolo ed imperforabile.

## **RISCHIO: "Rumore: dBA < 80"**

### **Descrizione del Rischio:**

Il lavoratore è addetto ad attività comportanti valore di esposizione quotidiana personale non superiore a 80 dBA.

### **MISURE PREVENTIVE e PROTETTIVE:**

- a) **Nelle lavorazioni: Installazione di presidi igienico-sanitari; Posa in opera di tubazione in barre e di nastro di segnalazione; Posa in opera di materassini di dilatazione e di cavidotti in rotoli; Trasporto e stoccaggio pozzetti prefabbricati, solette e chiusini; Esecuzione collegamenti anche con fornitura e posa saracinesche; Posa di solette prefabbricate; Posa in opera di chiusini in ghisa sferoidale; Smobilizzo del cantiere;**



**Prescrizioni Organizzative:** Obblighi del datore di lavoro: acquisto di nuove macchine. Il datore di lavoro privilegia, all'atto dell'acquisto di nuovi utensili, macchine, apparecchiature, quelli che producono, nelle normali condizioni di funzionamento, il più basso livello di rumore.

Obblighi del datore di lavoro: misure organizzative. Il datore di lavoro riduce al minimo, in relazione alle conoscenze acquisite in base al progresso tecnico, i rischi derivanti dall'esposizione al rumore mediante misure tecniche, organizzative e procedurali, concretamente attuabili, privilegiando gli interventi alla fonte.

**Riferimenti Normativi:** D. Lgs. 81/08 Artt. da 187 a 196 e 202.

## **RISCHIO: "Rumore: dBA > 87"**

### **Descrizione del Rischio:**

Danni all'apparato uditivo, causata da prolungata esposizione al rumore prodotto da lavorazioni o attrezzature: esposizione superiore a 87 dBA.

### **MISURE PREVENTIVE e PROTETTIVE:**

- a) **Nelle lavorazioni: Asportazione strato d'usura e/o collegamento su strada asfaltata; Scavi a sezione obbligata, ristretta e a mano; Scavo a sezione ristretta per realizzazione cavo per posa linea di allaccio; Scavi a sezione ristretta e a mano per rispristini stradali; Scarifica pavimentazione bituminosa;**

**Prescrizioni Organizzative:** Controllo sanitario: esposizioni >87 dBA. I lavoratori la cui esposizione quotidiana personale al rumore supera 87 dBA, indipendentemente dall'uso di mezzi individuali di protezione, devono essere sottoposti a controllo sanitario.

Detto controllo comprende:

a) una visita medica preventiva, integrata da un esame della funzione, per accertare l'assenza di controindicazioni al lavoro specifico ai fini della valutazione dell'idoneità dei lavoratori;

b) visite mediche periodiche, integrate dall'esame della funzione uditiva, per controllare lo stato di salute dei lavoratori ed esprimere il giudizio di idoneità. Esse devono tenere conto, oltre che dell'esposizione, anche della sensibilità acustica individuale. La prima di tali visite è effettuata non oltre un anno dopo la visita preventiva.

La frequenza delle visite successive è stabilita dal medico competente.

Gli intervalli non possono essere comunque superiori a due anni per lavoratori la cui esposizione quotidiana personale non supera 90 dBA e ad un anno nei casi di esposizione quotidiana personale superiore a 90 dBA.

Il datore di lavoro, in conformità al parere del medico competente, adotta misure preventive e protettive per singoli lavoratori, al fine di favorire il recupero audiologico. Tali misure possono comprendere la riduzione dell'esposizione quotidiana personale del lavoratore, conseguita mediante opportune misure organizzative.

**Informazione e formazione: esposizione >85 dBA.** Nelle attività che comportano un valore dell'esposizione quotidiana personale di un lavoratore al rumore superiore a 85 dBA, il datore di lavoro provvede a che i lavoratori ovvero i loro rappresentanti vengano informati su:

a) i rischi derivanti all'udito dall'esposizione al rumore;

b) le misure adottate;

c) le misure di protezione cui i lavoratori debbono conformarsi;

d) la funzione dei mezzi individuali di protezione, le circostanze in cui ne è previsto l'uso e le corrette modalità di uso;

e) il significato ed il ruolo del controllo sanitario per mezzo del medico competente;

f) i risultati ed il significato della valutazione del rumore durante il lavoro.

g) l'uso corretto, ai fini della riduzione al minimo dei rischi per l'udito, degli utensili, macchine, apparecchiature che, utilizzati in modo continuativo, producono un'esposizione quotidiana personale di un lavoratore al rumore pari o superiore a 85 dBA.

**Obblighi del datore di lavoro: misure organizzative.** Il datore di lavoro riduce al minimo, in relazione alle conoscenze acquisite in base al progresso tecnico, i rischi derivanti dall'esposizione al rumore mediante misure tecniche, organizzative e procedurali, concretamente attuabili, privilegiando gli interventi alla fonte.

**Obblighi del datore di lavoro: acquisto di nuove macchine.** Il datore di lavoro privilegia, all'atto dell'acquisto di nuovi utensili, macchine, apparecchiature, quelli che producono, nelle normali condizioni di funzionamento, il più basso livello di rumore.

**Segnalazione e delimitazione zone ad elevata rumorosità.** Nei luoghi di lavoro che possono comportare, per un lavoratore che vi svolga la propria mansione per l'intera giornata lavorativa, un'esposizione quotidiana personale superiore a 87 dBA oppure un valore della pressione acustica istantanea non ponderata superiore a 140 dB (200 Pa) è esposta una segnaletica appropriata.

Tali luoghi sono inoltre perimetrati e soggetti ad una limitazione di accesso qualora il rischio di esposizione lo giustifichi e tali provvedimenti siano possibili.

**Superamento dei valori limite di esposizione.** Se nonostante l'applicazione di misure tecniche ed organizzative, l'esposizione quotidiana personale di un lavoratore al rumore risulta superiore a 87 dBA od il valore della pressione acustica istantanea non ponderata risulta superiore a 140 dB (200 Pa), il datore di lavoro comunica all'organo di vigilanza, entro trenta giorni dall'accertamento del superamento, le misure tecniche ed organizzative applicate, informando i lavoratori ovvero i loro rappresentanti.

**Prescrizioni Esecutive:** Esposizione >87 dBA: adempimenti. I lavoratori la cui esposizione quotidiana personale supera 87 dBA devono utilizzare i mezzi individuali di protezione dell'udito fornitigli dal datore di lavoro.

Se l'applicazione delle misure di cui al comma 4 comporta rischio di incidente, a questo deve avviarsi con mezzi appropriati.

I lavoratori ovvero i loro rappresentanti sono consultati per la scelta dei modelli dei mezzi di protezione individuale dell'udito.

**Mezzi di protezione individuali dell'udito adeguati.** I mezzi individuali di protezione dell'udito sono considerati adeguati se, correttamente usati, mantengono un livello di rischio uguale od inferiore a quello derivante da un'esposizione quotidiana personale di 90 dBA.

## RISCHIO: "Rumore: dBA 80 / 85"

### Descrizione del Rischio:

Danni all'apparato uditivo, causata da prolungata esposizione al rumore prodotto da lavorazioni o attrezzature: esposizione compresa tra 80 e 85 dBA.

### MISURE PREVENTIVE e PROTETTIVE:

- a) **Nelle lavorazioni: Installazione di presidi igienico-sanitari; Formazione di sottofondo o pacchetto di fondazione per posa di tubazione; Saldatura ed esecuzione giunti con materiale in provvista; Opere di sigillatura, fissaggio e finitura; Esecuzione di derivazione su dorsali principali; Formazione di sottofondo stradale; Formazione di strato di base in Tout - Venant trattato; Stesa di emulsione bituminosa; Provvista e stesa tappetino in conglomerato bituminoso per strato di usura; Ripristino segnaletica stradale termospruzzata / attraversamenti pedonali; Smobilizzo del cantiere;**

**Prescrizioni Organizzative:** Controllo sanitario: esposizioni tra 80 e 85 dBA. Il controllo sanitario è esteso ai lavoratori la cui esposizione quotidiana personale sia compresa tra 80 dBA e 85 dBA qualora i lavoratori interessati ne facciano richiesta e il medico competente ne confermi l'opportunità, anche al fine di individuare eventuali effetti extrauditivi.

Detto controllo comprende:

- a) una visita medica preventiva, integrata da un esame della funzione uditiva eseguita nell'osservanza dei criteri riportati nell'allegato VII, per accertare l'assenza di controindicazioni al lavoro specifico ai fini della valutazione dell'idoneità dei lavoratori;

- b) visite mediche periodiche, integrate dall'esame della funzione uditiva, per controllare lo stato di salute dei lavoratori ed esprimere il giudizio di idoneità. Esse devono tenere conto, oltre che dell'esposizione, anche della sensibilità acustica individuale. La prima di tali visite è effettuata non oltre un anno dopo la visita preventiva.

La frequenza delle visite successive è stabilita dal medico competente.

Il datore di lavoro, in conformità al parere del medico competente, adotta misure preventive e protettive per singoli lavoratori, al fine di favorire il recupero audiologico. Tali misure possono comprendere la riduzione dell'esposizione quotidiana personale del lavoratore, conseguita mediante opportune misure organizzative.

**Informazione e formazione: esposizione tra 80 e 85 dBA.** Nelle attività che comportano un valore dell'esposizione quotidiana personale di un lavoratore al rumore superiore a 80 dBA, il datore di lavoro provvede a che i lavoratori ovvero i loro rappresentanti vengano informati su:

- a) i rischi derivanti all'udito dall'esposizione al rumore;
- b) le misure adottate;
- c) le misure di protezione cui i lavoratori debbono conformarsi;
- d) la funzione dei mezzi individuali di protezione, le circostanze in cui ne è previsto l'uso e le modalità di uso;
- e) il significato ed il ruolo del controllo sanitario per mezzo del medico competente;
- f) i risultati ed il significato della valutazione del rumore durante il lavoro.

**Obblighi del datore di lavoro: misure organizzative.** Il datore di lavoro riduce al minimo, in relazione alle conoscenze acquisite in base al progresso tecnico, i rischi derivanti dall'esposizione al rumore mediante misure tecniche, organizzative e procedurali, concretamente attuabili, privilegiando gli interventi alla fonte.

**Obblighi del datore di lavoro: acquisto di nuove macchine.** Il datore di lavoro privilegia, all'atto dell'acquisto di nuovi utensili, macchine, apparecchiature, quelli che producono, nelle normali condizioni di funzionamento, il più basso livello di rumore.

**Prescrizioni Esecutive:** Mezzi di protezione individuali dell'udito adeguati. I mezzi individuali di protezione dell'udito sono considerati adeguati se, correttamente usati, mantengono un livello di rischio uguale od inferiore a quello derivante da un'esposizione quotidiana personale di 87 dBA.

Riferimenti Normativi: D. Lgs. 81/08 Artt. da 187 a 196 e 202.

## RISCHIO: "Rumore: dBA 85 / 87"

### Descrizione del Rischio:

Danni all'apparato uditivo, causata da prolungata esposizione al rumore prodotto da lavorazioni o attrezzature: esposizione compresa tra 85 e 87 dBA.

### MISURE PREVENTIVE e PROTETTIVE:

- a) **Nelle lavorazioni: Realizzazione della recinzione e degli accessi del cantiere; Installazione/smobilizzo cantiere temporaneo su strada; Rimozione lastre lapidee costituenti il marciapiede e disfacimento pavimentazione in cubetti; Posa in opera di tubazione in barre e di nastro di segnalazione; Rinterro di scavo a sezione obbligata; Trasporto e posa in opera di camerette prefabbricate; Posa in opera di chiusini in ghisa sferoidale; Opere di sigillatura, fissaggio e finitura; Posa in opera di tubazione di allaccio; Rinterro di scavo a sezione ristretta;**

**Prescrizioni Organizzative:** Controllo sanitario: esposizioni >85 dBA. I lavoratori la cui esposizione quotidiana personale al rumore supera 85 dBA, indipendentemente dall'uso di mezzi individuali di protezione, devono essere sottoposti a controllo sanitario.

Detto controllo comprende:

- a) una visita medica preventiva, integrata da un esame della funzione uditiva per accertare l'assenza di controindicazioni al lavoro specifico ai fini della valutazione dell'idoneità dei lavoratori;

- b) visite mediche periodiche, integrate dall'esame della funzione uditiva, per controllare lo stato di salute dei lavoratori ed esprimere il giudizio di idoneità. Esse devono tenere conto, oltre che dell'esposizione, anche della

sensibilità acustica individuale. La prima di tali visite è effettuata non oltre un anno dopo la visita preventiva.

La frequenza delle visite successive è stabilita dal medico competente.

Gli intervalli non possono essere comunque superiori a due anni per lavoratori la cui esposizione quotidiana personale non supera 87 dBA e ad un anno nei casi di esposizione quotidiana personale superiore a 87 dBA.

Il datore di lavoro, in conformità al parere del medico competente, adotta misure preventive e protettive per singoli lavoratori, al fine di favorire il recupero audiologico. Tali misure possono comprendere la riduzione dell'esposizione quotidiana personale del lavoratore, conseguita mediante opportune misure organizzative.

Esposizione tra 85 e 87 dBA: adempimenti. Il datore di lavoro fornisce i mezzi individuali di protezione dell'udito a tutti i lavoratori la cui esposizione quotidiana personale può verosimilmente superare 85 dBA.

I mezzi individuali di protezione dell'udito sono adattati al singolo lavoratore ed alle sue condizioni di lavoro, tenendo conto della sicurezza e della salute.

I lavoratori ovvero i loro rappresentanti sono consultati per la scelta dei modelli dei mezzi di protezione individuale dell'udito.

Informazione e formazione: esposizione >85 dBA. Nelle attività che comportano un valore dell'esposizione quotidiana personale di un lavoratore al rumore superiore a 85 dBA, il datore di lavoro provvede a che i lavoratori ovvero i loro rappresentanti vengano informati su:

- a) i rischi derivanti all'udito dall'esposizione al rumore;
- b) le misure adottate;
- c) le misure di protezione cui i lavoratori debbono conformarsi;
- d) la funzione dei mezzi individuali di protezione, le circostanze in cui ne è previsto l'uso e le corrette modalità di uso;
- e) il significato ed il ruolo del controllo sanitario per mezzo del medico competente;
- f) i risultati ed il significato della valutazione del rumore durante il lavoro.
- g) l'uso corretto, ai fini della riduzione al minimo dei rischi per l'udito, degli utensili, macchine, apparecchiature che, utilizzati in modo continuativo, producono un'esposizione quotidiana personale di un lavoratore al rumore pari o superiore a 85 dBA.

Obblighi del datore di lavoro: misure organizzative. Il datore di lavoro riduce al minimo, in relazione alle conoscenze acquisite in base al progresso tecnico, i rischi derivanti dall'esposizione al rumore mediante misure tecniche, organizzative e procedurali, concretamente attuabili, privilegiando gli interventi alla fonte.

Obblighi del datore di lavoro: acquisto di nuove macchine. Il datore di lavoro privilegia, all'atto dell'acquisto di nuovi utensili, macchine, apparecchiature, quelli che producono, nelle normali condizioni di funzionamento, il più basso livello di rumore.

***Prescrizioni Esecutive:*** Mezzi di protezione individuali dell'udito adeguati. I mezzi individuali di protezione dell'udito sono considerati adeguati se, correttamente usati, mantengono un livello di rischio uguale od inferiore a quello derivante da un'esposizione quotidiana personale di 87 dBA.

***Riferimenti Normativi:*** D. Lgs. 81/08 Artt. da 187 a 196 e 202.

## **RISCHIO: "Scivolamenti e cadute"**

### **Descrizione del Rischio:**

Scivolamenti e cadute sul piano di lavoro, provocati da presenza di grasso o sporco sui punti di appiglio (nel caso di salita su mezzi o macchine), o da cattive condizioni del posto di lavoro (come ad esempio disordine per presenza di residui sparsi delle lavorazioni), o da cattive condizioni della viabilità pedonale.

### **MISURE PREVENTIVE e PROTETTIVE:**

- a) **Nelle lavorazioni: Posa di solette prefabbricate; Posa in opera di chiusini in ghisa sferoidale;**

***Prescrizioni Esecutive:*** L'area circostante il posto di lavoro dovrà essere sempre mantenuta in condizioni di ordine e pulizia ad evitare ogni rischio di inciampi o cadute.

## **RISCHIO: "Seppellimenti e sprofondamenti"**

### **Descrizione del Rischio:**

Seppellimenti e sprofondamenti in scavi all'aperto od in sotterraneo o durante opere di demolizione o durante le operazioni di manutenzione all'interno di silos, serbatoi, depositi, o durante il disarmo di puntellie/o casseforme, ecc.

Seppellimenti causati da frana di materiali stoccati senza le opportune precauzioni o da crollo di manufatti edili prossimi alle postazioni di lavoro.

### **MISURE PREVENTIVE e PROTETTIVE:**

- a) **Nelle lavorazioni: Scavi a sezione obbligata, ristretta e a mano; Rinterro di scavo a sezione ristretta;**

***Prescrizioni Esecutive:*** Il ciglio superiore dello scavo dovrà risultare pulito e spianato così come le pareti, che devono essere sgombrare da irregolarità o blocchi.

- b) **Nelle lavorazioni: Scavi a sezione obbligata, ristretta e a mano;**

***Prescrizioni Esecutive:*** E' tassativamente vietato costituire depositi di materiali presso il ciglio degli scavi. Qualora tali depositi siano necessari per le condizioni del lavoro, si deve provvedere alle necessarie puntellature.

***Riferimenti Normativi:*** D. Lgs. 81/08 artt. 120.

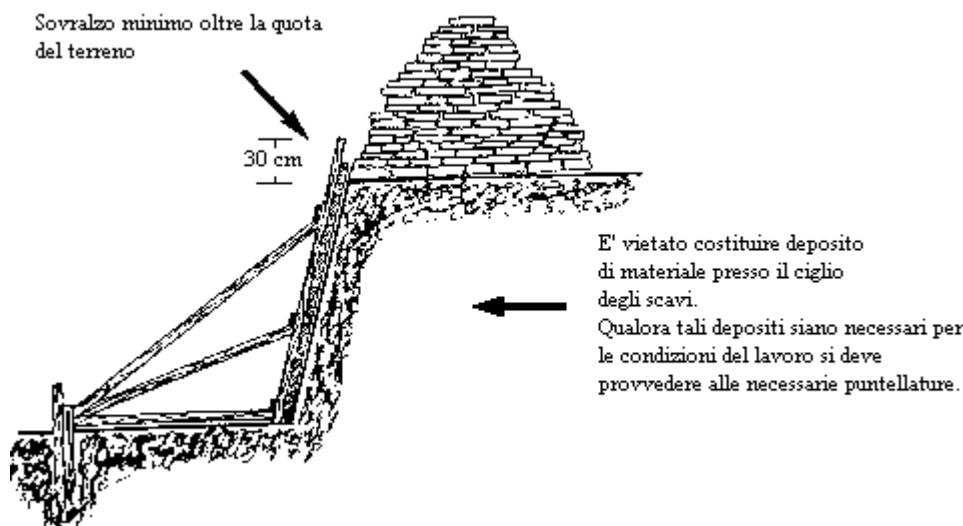

- c) **Nelle lavorazioni: Scavi a sezione obbligatoria, ristretta e a mano;**  
*Prescrizioni Esecutive:* Nei lavori di escavazione con mezzi meccanici deve essere vietata la presenza degli operai nel campo di azione dell'escavatore e sul ciglio o alla base del fronte di attacco.  
*Riferimenti Normativi:* D. Lgs. 81/08 artt. 118.
- d) **Nelle lavorazioni: Scavi a sezione obbligatoria, ristretta e a mano;**  
*Prescrizioni Organizzative:* Quando per la particolare natura del terreno o per causa di piogge, di infiltrazione, di gelo o disgelo, o per altri motivi, siano da temere frane o scosscendimenti, deve essere provveduto all'armatura o al consolidamento del terreno.  
*Riferimenti Normativi:* D. Lgs. 81/08 artt. 118.
- e) **Nelle lavorazioni: Scavi a sezione obbligatoria, ristretta e a mano; Scavo a sezione ristretta per realizzazione cavo per posa linea di allaccio;**  
*Prescrizioni Organizzative:* Scavi in trincea: sbadacchiature vietate. Le pareti inclinate non dovranno essere armate con sbadacchi orizzontali in quanto i puntelli ed i traversi potrebbero slittare verso l'alto per effetto della spinta del terreno. Si dovrà verificare che le pareti inclinate abbiano pendenza di sicurezza.  
Scavi in trincea, pozzi, cunicoli: armature di sostegno. Nello scavo di pozzi e di trincee profondi più di m 1,50, quando la consistenza del terreno non dia sufficiente garanzia di stabilità, anche in relazione alla pendenza delle pareti, si deve provvedere, man mano che procede lo scavo, all'applicazione delle necessarie armature di sostegno. Qualora la lavorazione richieda che il lavoratore operi in posizione curva, anche per periodi di tempo limitati, la suddetta armatura di sostegno dovrà essere posta in opera già da profondità maggiori od uguali a 1,20 m. Le tavole di rivestimento delle pareti devono sporgere dai bordi degli scavi di almeno cm 30. Nello scavo dei cunicoli, a meno che si tratti di roccia che non presenti pericolo di distacchi, devono predisporre idonee armature per evitare franamenti della volta e delle pareti. Dette armature devono essere applicate man mano che procede il lavoro di avanzamento; la loro rimozione può essere effettuata in relazione al progredire del rivestimento in muratura. Idonee precauzioni e armature devono essere adottate nelle sottomurazioni e quando in vicinanza dei relativi scavi vi siano fabbriche o manufatti, le cui fondazioni possano essere scoperte o indebolite dagli scavi. Nei lavori in pozzi di fondazione profondi oltre m 3 deve essere disposto, a protezione degli operai addetti allo scavo ed all'esportazione del materiale scavato, un robusto impalcato con apertura per il passaggio della benna.  
*Prescrizioni Esecutive:* Scavi manuali: pendenza del fronte. Negli scavi eseguiti manualmente, le pareti del fronte devono avere una inclinazione o un tracciato tali, in relazione alla natura del terreno, da impedire franamenti.  
Scavi manuali: tecnica di scavo per  $h > 1,50$  m. Quando la parete del fronte di attacco dello scavo supera l'altezza di m 1,50, è vietato il sistema di scavo manuale per scalzamento alla base e conseguente franamento della parete. In tali casi si potrà procedere dall'alto verso il basso realizzando una gradonatura con pareti di pendenza adeguata.  
*Riferimenti Normativi:* D. Lgs. 81/08 artt. 118 e 119..
- f) **Nelle lavorazioni: Saldatura ed esecuzione giunti con materiale in provvista; Esecuzione di derivazione su dorsali principali;**  
*Prescrizioni Organizzative:* Scavi in trincea: sbadacchiature vietate. Le pareti inclinate non dovranno essere armate con sbadacchi orizzontali in quanto i puntelli ed i traversi potrebbero slittare verso l'alto per effetto della spinta del terreno. Si dovrà verificare che le pareti inclinate abbiano pendenza di sicurezza.  
Scavi in trincea, pozzi, cunicoli: armature di sostegno. Nello scavo di pozzi e di trincee profondi più di m 1,50, quando la consistenza del terreno non dia sufficiente garanzia di stabilità, anche in relazione alla pendenza delle pareti, si deve provvedere, man mano che procede lo scavo, all'applicazione delle necessarie armature di sostegno. Qualora la lavorazione richieda che il lavoratore operi in posizione curva, anche per periodi di tempo limitati, la suddetta armatura di sostegno dovrà essere posta in opera già da profondità maggiori od uguali a 1,20 m. Le tavole di rivestimento delle pareti devono sporgere dai bordi degli scavi di almeno cm 30. Nello scavo dei cunicoli, a meno che si tratti di roccia che non presenti pericolo di distacchi, devono predisporre idonee armature per evitare franamenti della volta e delle pareti. Dette armature devono essere applicate man mano che procede il lavoro di avanzamento; la loro rimozione può essere effettuata in relazione al progredire del rivestimento in muratura. Idonee precauzioni e armature devono essere adottate nelle sottomurazioni e quando in vicinanza dei relativi scavi vi siano fabbriche o manufatti, le cui fondazioni possano essere scoperte o indebolite dagli scavi. Nei

lavori in pozzi di fondazione profondi oltre m 3 deve essere disposto, a protezione degli operai addetti allo scavo ed all'esportazione del materiale scavato, un robusto impalcato con apertura per il passaggio della benna.

**Prescrizioni Esecutive:** Scavi manuali: pendenza del fronte. Negli scavi eseguiti manualmente, le pareti del fronte devono avere una inclinazione o un tracciato tali, in relazione alla natura del terreno, da impedire franamenti.

Scavi manuali: tecnica di scavo per  $h > 1,50$  m. Quando la parete del fronte di attacco dello scavo supera l'altezza di m 1,50, è vietato il sistema di scavo manuale per scalzamento alla base e conseguente franamento della parete. In tali casi si potrà procedere dall'alto verso il basso realizzando una gradonatura con pareti di pendenza adeguata.

**Riferimenti Normativi:** D. Lgs. 81/08.

**g) Nelle lavorazioni: Posa in opera di tubazione in barre e di nastro di segnalazione; Rinterro di scavo a sezione ristretta;**

**Prescrizioni Organizzative:** Scavi in trincea: sbadacchiature vietate. Le pareti inclinate non dovranno essere armate con sbadacchi orizzontali in quanto i puntelli ed i traversi potrebbero slittare verso l'alto per effetto della spinta del terreno. Si dovrà verificare che le pareti inclinate abbiano pendenza di sicurezza.

Scavi in trincea, pozzi, cunicoli: armature di sostegno. Nello scavo di pozzi e di trincee profondi più di m 1,50, quando la consistenza del terreno non dia sufficiente garanzia di stabilità, anche in relazione alla pendenza delle pareti, si deve provvedere, man mano che procede lo scavo, all'applicazione delle necessarie armature di sostegno. Qualora la lavorazione richieda che il lavoratore operi in posizione curva, anche per periodi di tempo limitati, la suddetta armatura di sostegno dovrà essere posta in opera già da profondità maggiori od uguali a 1,20 m. Le tavole di rivestimento delle pareti devono sporgere dai bordi degli scavi di almeno cm 30. Nello scavo dei cunicoli, a meno che si tratti di roccia che non presenti pericolo di distacchi, devono predisporre idonee armature per evitare franamenti della volta e delle pareti. Dette armature devono essere applicate man mano che procede il lavoro di avanzamento; la loro rimozione può essere effettuata in relazione al progredire del rivestimento in muratura. Idonee precauzioni e armature devono essere adottate nelle sottomurazioni e quando in vicinanza dei relativi scavi vi siano fabbriche o manufatti, le cui fondazioni possano essere scoperte o indebolite dagli scavi. Nei lavori in pozzi di fondazione profondi oltre m 3 deve essere disposto, a protezione degli operai addetti allo scavo ed all'esportazione del materiale scavato, un robusto impalcato con apertura per il passaggio della benna.

**Prescrizioni Esecutive:** Scavi manuali: pendenza del fronte. Negli scavi eseguiti manualmente, le pareti del fronte devono avere una inclinazione o un tracciato tali, in relazione alla natura del terreno, da impedire franamenti.

Scavi manuali: tecnica di scavo per  $h > 1,50$  m. Quando la parete del fronte di attacco dello scavo supera l'altezza di m 1,50, è vietato il sistema di scavo manuale per scalzamento alla base e conseguente franamento della parete. In tali casi si potrà procedere dall'alto verso il basso realizzando una gradonatura con pareti di pendenza adeguata.

**Riferimenti Normativi:** D. Lgs. 81/08 Art. 118 e 119.

**h) Nelle lavorazioni: Trasporto e posa in opera di camerette prefabbricate;**

**Prescrizioni Organizzative:** Scavi in trincea: sbadacchiature vietate. Le pareti inclinate non dovranno essere armate con sbadacchi orizzontali in quanto i puntelli ed i traversi potrebbero slittare verso l'alto per effetto della spinta del terreno. Si dovrà verificare che le pareti inclinate abbiano pendenza di sicurezza.

Scavi in trincea, pozzi, cunicoli: armature di sostegno. Nello scavo di pozzi e di trincee profondi più di m 1,50, quando la consistenza del terreno non dia sufficiente garanzia di stabilità, anche in relazione alla pendenza delle pareti, si deve provvedere, man mano che procede lo scavo, all'applicazione delle necessarie armature di sostegno. Qualora la lavorazione richieda che il lavoratore operi in posizione curva, anche per periodi di tempo limitati, la suddetta armatura di sostegno dovrà essere posta in opera già da profondità maggiori od uguali a 1,20 m. Le tavole di rivestimento delle pareti devono sporgere dai bordi degli scavi di almeno cm 30. Nello scavo dei cunicoli, a meno che si tratti di roccia che non presenti pericolo di distacchi, devono predisporre idonee armature per evitare franamenti della volta e delle pareti. Dette armature devono essere applicate man mano che procede il lavoro di avanzamento; la loro rimozione può essere effettuata in relazione al progredire del rivestimento in muratura. Idonee precauzioni e armature devono essere adottate nelle sottomurazioni e quando in vicinanza dei relativi scavi vi siano fabbriche o manufatti, le cui fondazioni possano essere scoperte o indebolite dagli scavi. Nei lavori in pozzi di fondazione profondi oltre m 3 deve essere disposto, a protezione degli operai addetti allo scavo ed all'esportazione del materiale scavato, un robusto impalcato con apertura per il passaggio della benna.

**Prescrizioni Esecutive:** Scavi manuali: pendenza del fronte. Negli scavi eseguiti manualmente, le pareti del fronte devono avere una inclinazione o un tracciato tali, in relazione alla natura del terreno, da impedire franamenti.

Scavi manuali: tecnica di scavo per  $h > 1,50$  m. Quando la parete del fronte di attacco dello scavo supera l'altezza di m 1,50, è vietato il sistema di scavo manuale per scalzamento alla base e conseguente franamento della parete. In tali casi si potrà procedere dall'alto verso il basso realizzando una gradonatura con pareti di pendenza adeguata.

**Riferimenti Normativi:** D. Lgs. 81/08.

**i) Nelle lavorazioni: Rinterro di scavo a sezione ristretta;**

**Prescrizioni Organizzative:** Quando per la particolare natura del terreno o per causa di piogge, di infiltrazione, di gelo o disgelo, o per altri motivi, siano da temere frane o scoscendimenti, deve essere provveduto all'armatura o al consolidamento del terreno.

**Riferimenti Normativi:** D. Lgs. 81/08.

**j) Nelle lavorazioni: Rinterro di scavo a sezione ristretta;**

**Prescrizioni Esecutive:** E' tassativamente vietato costituire depositi di materiali presso il ciglio degli scavi. Qualora tali depositi siano necessari per le condizioni del lavoro, si deve provvedere alle necessarie puntellature.

**Riferimenti Normativi:** D. Lgs. 81/08.

## RISCHIO: "Ustioni"

### Descrizione del Rischio:



Ustioni conseguenti al contatto con materiali ad elevata temperatura (posa in opera di asfalti e manti bituminosi, calce in spegnimento, ecc.) o organi lavoratori di macchine ed attrezzi (saldatrice, cannello a gas, sega, flessibile, ecc.), o motori, o sostanze chimiche aggressive.

**MISURE PREVENTIVE e PROTETTIVE:**

- a) **Nelle lavorazioni: Posa in opera di chiusini in ghisa sferoidale; Opere di sigillatura, fissaggio e finitura;**  
*Prescrizioni Organizzative:* Le fosse della calce devono essere allestite in zona appartata del cantiere ed essere munite su tutti i lati di solido parapetto con arresto al piede. Nei casi in cui per l'ampiezza della fossa si debba ricorrere all'uso di passerelle, queste devono essere munite di solidi parapetti con arresto al piede e costruite in modo da offrire le necessarie garanzie di solidità e robustezza.
- b) **Nelle lavorazioni: Formazione di strato di base in Tout - Venant trattato; Provvista e stesa tappetino in conglomerato bituminoso per strato di usura;**  
*Prescrizioni Esecutive:* L'addetto a terra della finitrice dovrà tenersi a distanza di sicurezza dai bruciatori.

# ATTREZZATURE utilizzate nelle Lavorazioni

## Elenco degli attrezzi:

- 1) Andatoie e Passerelle;
- 2) Attrezzi manuali;
- 3) Attrezzi manuali;
- 4) Avvitatore elettrico;
- 5) Betoniera a bicchiere;
- 6) Cannello a GPL;
- 7) Cannello per saldatura ossiacetilenica;
- 8) Carotatrice elettrica;
- 9) Carriola;
- 10) Compattatore a piatto vibrante;
- 11) Compressore con motore endotermico;
- 12) Gruppo elettrogeno;
- 13) Martello demolitore pneumatico;
- 14) Pistola per verniciatura a spruzzo;
- 15) Saldatrice elettrica;
- 16) Scala doppia;
- 17) Scala semplice;
- 18) Smerigliatrice angolare (flessibile);
- 19) Tagliasfalto a disco;
- 20) Trapano elettrico.

## Andatoie e Passerelle

Le andatoie e le passerelle sono delle opere provvisorie che vengono predisposte per consentire il collegamento di posti di lavoro collocati a quote differenti o separati da vuoti, come nel caso di scavi in trincea o ponteggi.

### Rischi generati dall'uso dell'Attrezzo:

- 1) Caduta dall'alto;

Caduta di persone dall'alto, in seguito alla perdita di equilibrio del lavoratore e/o all'assenza di adeguate protezioni (collettive od individuali), da opere provvisorie, gru od autogrù, fori nei solai o balconate o rampe di scale o scavi, o da mezzi per scavo o trasporto, o da qualsiasi altra postazione di lavoro sopraelevata.

### Misure Preventive e Protettive relative al rischio:

- a) Andatoie e passerelle: verifiche;

**Prescrizioni Esecutive:** All'inizio di ciascun turno di lavoro, e periodicamente durante lo stesso, verificare la stabilità e la completezza dall'anditoia o passerella, con particolare attenzione alle tavole che compongono il piano di calpestio.

- b) Parapetti;

**Prescrizioni Organizzative:** I parapetti sono opere che devono realizzarsi per impedire cadute nel vuoto ogni qualvolta si manifesti tale rischio: sui ponteggi, sui bordi delle rampe di scale o dei pianerottoli o dei balconi non ancora corredati delle apposite ringhiere, sui bordi di fori praticati nei solai (ad es. vano ascensore), di impalcati disposti ad altezze superiori ai 2 m, di scavi o pozzi o fosse per lo spegnimento della calce, sui muri in cui sono state praticate aperture (ad es. vani finestra), ecc.

**Prescrizioni Esecutive:** I parapetti devono essere allestiti a regola d'arte, utilizzando buon materiale, risultare idonei allo scopo ed essere conservati in efficienza per l'intera durata del lavoro. Possono essere realizzati nei seguenti modi:

- mediante un corrente posto ad un'altezza minima di 1 m dal piano di calpestio, e da una tavola fermapiè, aderente al piano di camminamento, di altezza variabile ma tale da non lasciare uno spazio vuoto tra se ed il corrente suddetto, maggiore di 60 cm;

- mediante un corrente superiore con le caratteristiche anzidette, una tavola fermapiè, aderente al piano di camminamento, alta non meno di 20 cm ed un corrente intermedio che non lasci tra se e gli elementi citati, spazi vuoti di altezza maggiore di 60 cm.

I correnti e le tavole fermapiè devono essere poste nella parte interna dei montanti.

I ponteggi devono avere il parapetto completo anche sulle loro testate.

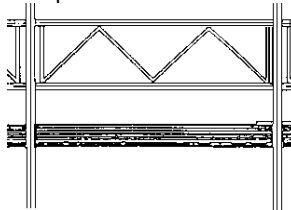

**Riferimenti Normativi:** D. Lgs. 81/08.

- 2) Caduta di materiale dall'alto o a livello;  
Lesioni (schiacciamenti, cesoiamenti, colpi, impatti, tagli) causate dall'investimento di masse cadute dall'alto o a livello;

materiali caduti durante il trasporto con gru, argani ecc., o da autocarri, dumper, carrelli elevatori ecc., o da opere provvisorie, o per ribaltamento delle stesse, di mezzi di sollevamento, di attrezzature, ecc.;

materiali frantumati proiettati a distanza al seguito di demolizioni effettuate mediante esplosivo o a spinta.

#### **Misure Preventive e Protettive relative al rischio:**

- a) Andatoie e passerelle: parasassi;  
*Prescrizioni Organizzative:* Qualora le andatoie o passerelle costituiscano un posto di passaggio non provvisorio e vi sia pericolo di caduta di materiali dall'alto, va predisposto un impalcato di sicurezza (parasassi).
- 3) Caduta dall'alto;
- 4) Caduta di materiale dall'alto o a livello;

#### **Misure Preventive e Protettive relative all'Attrezzo:**

- 1) Andatoie e passerelle: requisiti generali;  
*Prescrizioni Organizzative:* Andatoie e passerelle: caratteristiche. Le andatoie e passerelle devono essere allestite a regola d'arte, utilizzando buon materiale, risultare idonee allo scopo ed essere conservate in efficienza per l'intera durata del lavoro.  
Andatoie e passerelle: larghezza. Le andatoie devono avere larghezza non minore di m 0,60, quando siano destinate soltanto al passaggio di lavoratori, e di m 1,20, se destinate al trasporto di materiali.  
Andatoie e passerelle: pendenza. La pendenza di andatoie e passerelle non dovrà superare in nessun caso il 50 per cento, mantenendosi nelle situazioni ordinarie entro il 25 per cento.  
Andatoie e passerelle: pianerottoli e listelli. Le andatoie lunghe (oltre i 6 m) devono essere interrotte da pianerottoli di riposo ad opportuni intervalli; sulle tavole delle andatoie devono essere fissati listelli trasversali a distanza non maggiore del passo di un uomo carico (circa 40 cm).  
*Riferimenti Normativi:* D. Lgs. 81/08.
- 2) ANDATOIE E PASSERELLE;
- 3) Andatoie e Passerelle: misure preventive e protettive;  
*Prescrizioni Esecutive:* MODALITÀ D'UTILIZZO: controllare la stabilità, solidità e completezza dell'andatoia o passerella, rivolgendo particolare attenzione al tavolato di calpestio ed ai parapetti; evitare di sovraccaricare l'andatoia o passerella; ogni anomalia o instabilità dell'andatoia o passerella, andrà tempestivamente segnalata al preposto e/o al datore di lavoro.  
PRINCIPALI MODALITÀ DI POSA IN OPERA: le andatoie o passerelle devono avere larghezza non inferiore a m 0.60 se destinate al solo passaggio dei lavoratori, a m 1.20 se destinate anche al trasporto dei materiali; la pendenza non deve essere superiore al 25%; può raggiungere il 50% per altezze non superiori a più della metà della lunghezza; per lunghezze superiori a m 6 e ad andamento inclinato, la passerella dovrà essere interrotta da pianerottoli di riposo; sul calpestio delle andatoie e passerelle, andranno fissati listelli trasversali a distanza non superiore a m 0.40 (distanza approssimativamente pari al passo di un uomo carico); i lati delle andatoie e passerelle prospicienti il vuoto, dovranno essere munite di normali parapetti e tavole fermapiè; qualora le andatoie e passerelle costituiscano un passaggio stabile non provvisorio e sussista la possibilità di caduta di materiali dall'alto, andranno adeguatamente protette a mezzo di un impalcato di sicurezza.  
*Riferimenti Normativi:* D. Lgs. 81/08.
- 4) Andatoie e passerelle: caratteristiche;  
*Prescrizioni Esecutive:* Le andatoie e passerelle devono essere allestite a regola d'arte, utilizzando buon materiale, risultare idonee allo scopo ed essere conservate in efficienza per l'intera durata del lavoro.
- 5) Andatoie e passerelle: parasassi;  
*Prescrizioni Organizzative:* Qualora le andatoie o passerelle costituiscano un posto di passaggio non provvisorio e vi sia pericolo di caduta di materiali dall'alto, va predisposto un impalcato di sicurezza (parasassi).
- 6) Andatoie e passerelle: larghezza;  
*Prescrizioni Esecutive:* Le andatoie devono avere larghezza non minore di m 0,60, quando siano destinate soltanto al passaggio di lavoratori, e di m 1,20, se destinate al trasporto di materiali.  
*Riferimenti Normativi:* D. Lgs. 81/08 artt. 126 e 130.
- 7) Andatoie e passerelle: pendenza;  
*Prescrizioni Organizzative:* La pendenza di andatoie e passerelle non dovrà superare in nessun caso il 50 per cento, mantenendosi nelle situazioni ordinarie entro il 25 per cento.  
*Riferimenti Normativi:* D. Lgs. 81/08 artt. 126 e 130.
- 8) Andatoie e passerelle: pianerottoli e listelli;  
*Prescrizioni Organizzative:* Le andatoie lunghe (oltre i 6 m) devono essere interrotte da pianerottoli di riposo ad opportuni intervalli; sulle tavole delle andatoie devono essere fissati listelli trasversali a distanza non maggiore del passo di un uomo carico (circa 40 cm).  
*Riferimenti Normativi:* D. Lgs. 81/08 artt. 126 e 130.
- 9) Andatoie e passerelle: verifiche;  
*Prescrizioni Esecutive:* All'inizio di ciascun turno di lavoro, e periodicamente durante lo stesso, verificare la stabilità e la completezza dall'andatoia o passerella, con particolare attenzione alle tavole che compongono il piano di calpestio.

## **Attrezzi manuali**

Gli attrezzi manuali (picconi, badili, martelli, tenaglie, cazzuole, frattazzi, chiavi, scalpelli, ecc.), presenti in tutte le fasi lavorative, sono sostanzialmente costituiti da una parte destinata all'impugnatura, in legno o in acciaio, ed un'altra, variamente conformata, alla specifica funzione svolta.

Rischi: le possibili cause di infortunio sono conseguenti al contatto traumatico con la parte lavorativa dell'utensile, sia di chi lo adopera che di terzi, o al cattivo stato dell'impugnatura.

Prevenzioni: dovranno utilizzarsi utensili in buono stato ed adeguati alla lavorazione che si sta eseguendo, avendo cura di



distanziare adeguatamente terzi presenti, e riponendoli, soprattutto nei lavori in quota, negli appositi contenitori, quando non utilizzati.

#### **Rischi generati dall'uso dell'Attrezzo:**

- 1) Caduta di materiale dall'alto o a livello;

##### **Misure Preventive e Protettive relative al rischio:**

- a) Attrezzi manuali: prevenzioni a "Caduta di materiale dall'alto ecc.";

**Prescrizioni Organizzative:** Contenitore per utensili. Fornire ai lavoratori adeguati contenitori per riporre gli utensili di piccola taglia.

**Prescrizioni Esecutive:** Attrezzi non utilizzati. Non abbandonare gli utensili nei passaggi ed assicurarli da una eventuale caduta dall'alto.

Contenitore per utensili. Utilizzare gli appositi contenitori per riporre gli utensili di piccola taglia.

- 2) Colpi, tagli, punture, abrasioni;

##### **Misure Preventive e Protettive relative al rischio:**

- a) Prevenzioni generali a "Colpi, Tagli, ecc.", comuni a utensili, attr. a motore o macchinari;

**Prescrizioni Esecutive:** Protezione dalle proiezioni di schegge e materiali. Nei lavori che possono dar luogo alla proiezione pericolosa di schegge o di materiali, come spaccatura o scalpellatura di blocchi o simili, taglio di chiodi e in genere nei lavori eseguiti mediante utensili a mano o a motore, devono essere predisposti efficaci mezzi di protezione a difesa sia delle persone direttamente addette a tali lavori, sia di coloro che sostano o transitano in vicinanza.

Distanza tra lavoratori. Distanziare adeguatamente gli altri lavoratori durante l'uso di utensili, attrezzature a motore o macchinari.

**Riferimenti Normativi:** D.Lgs. 81/08 Art. 114.

- b) Attrezzi manuali: fine del turno di lavoro;

**Prescrizioni Organizzative:** Scelta dell'utensile adeguato. Fornire ai lavoratori utensili adeguati all'impiego cui sono destinati.

Stato manutentivo degli attrezzi. Fornire ai lavoratori utensili in buone condizioni: verificare il corretto fissaggio del manico, sostituire i manici che presentino incrinature o scheggiature, per punte e scalpelli fornire idonei paracolpi ed eliminare le sbavature dalle impugnature.

**Prescrizioni Esecutive:** Attrezzi manuali: fine del turno di lavoro. Al termine del turno di lavoro controllare lo stato di usura degli utensili utilizzati, quindi pulirli e riporli ordinatamente.

Scelta dell'utensile adeguato. Selezionare il tipo di utensile adeguato al lavoro da eseguirsi.

Stato manutentivo degli attrezzi. Controllare che l'utensile non sia deteriorato: verificare il corretto fissaggio del manico, per punte e scalpelli utilizzare idonei paracolpi.

**Riferimenti Normativi:** D.P.R. 27/4/1955 n.374 art.24; D.Lgs. 81/08 art.71.

#### **Misure Preventive e Protettive relative all'Attrezzo:**

- 1) Attrezzi manuali: misure preventive e protettive;

**Prescrizioni Esecutive:** PRIMA DELL'USO: accertati del buono stato della parte lavorativa dell'utensile; assicurati del buono stato del manico e del suo efficace fissaggio.

DURANTE L'USO: utilizza idonei paracolpi quando utilizzi punte e/o scalpelli; quando si utilizzano attrezzi ad impatto, provvedi ad allontanare adeguatamente terzi presenti; assumi una posizione stabile e corretta; evita di abbandonare gli attrezzi nei passaggi (in particolare se sopraelevati), provvedendo a riporli negli appositi contenitori.

DOPO L'USO: riponi correttamente l'utensile, verificandone lo stato di usura.

**Riferimenti Normativi:** D. Lgs. 81/08; D.P.R. 27/4/1955 n.374.

## **Attrezzi manuali**

Gli attrezzi manuali (picconi, badili, martelli, tenaglie, cazzuole, frattazzi, chiavi, scalpelli, ecc.), presenti in tutte le fasi lavorative, sono sostanzialmente costituiti da una parte destinata all'impugnatura, in legno o in acciaio, ed un'altra, variamente conformata, alla specifica funzione svolta.

#### **Rischi generati dall'uso dell'Attrezzo:**

- 1) Caduta di materiale dall'alto o a livello;
- 2) Colpi, tagli, punture, abrasioni;

#### **Misure Preventive e Protettive relative all'Attrezzo:**

- 1) Attrezzi manuali: misure preventive e protettive;

**Prescrizioni Esecutive:** PRIMA DELL'USO: accertati del buono stato della parte lavorativa dell'utensile; assicurati del buono stato del manico e del suo efficace fissaggio.

DURANTE L'USO: utilizza idonei paracolpi quando utilizzi punte e/o scalpelli; quando si utilizzano attrezzi ad impatto, provvedi ad allontanare adeguatamente terzi presenti; assumi una posizione stabile e corretta; evita di abbandonare gli attrezzi nei passaggi (in particolare se sopraelevati), provvedendo a riporli negli appositi contenitori.

DOPO L'USO: riponi correttamente l'utensile, verificandone lo stato di usura.

**Riferimenti Normativi:** D. Lgs. 81/08.

## **Avvitatore elettrico**

L'avvitatore elettrico è un utensile elettrico di uso comune nel cantiere edile, commercializzato in tipi alimentati sia in bassa che in bassissima tensione.

#### **Rischi generati dall'uso dell'Attrezzo:**

- 1) Cesoamenti, stritolamenti, impatti, lacerazioni;

Ferite e lesioni (cesoamenti, stritolamenti, impatti, lacerazioni) causate da contatti accidentali con organi mobili di

macchine o mezzi, o per collisioni con ostacoli o altri mezzi presenti nell'area del cantiere.

#### **Misure Preventive e Protettive relative al rischio:**

- a) Prevenzioni generali a "Cesoiamanti, ecc.", comuni a utensili, attr. a motore o macchinari, mezzi d'opera;

**Prescrizioni Esecutive:** Rimozione delle protezioni e dei dispositivi di sicurezza. Le protezioni ed i dispositivi di sicurezza di attrezzature, macchinari e mezzi d'opera non devono essere rimossi se non nei casi di assoluta necessità o per operazioni di manutenzione espressamente previste nelle istruzioni fornite dal produttore. Qualora debba provvedersi alla loro rimozione (previo permesso preventivo del preposto o del datore di lavoro), dovranno adottarsi contemporaneamente misure atte a mettere in evidenza e a ridurre al limite minimo possibile il pericolo che ne deriva. Il ricollocamento nella sede originaria delle protezioni o dei dispositivi di sicurezza rimossi, dovrà avvenire non appena siano cessate le ragioni che ne hanno reso necessaria la loro temporanea rimozione.

**Manutenzione:** divieto con la macchina in funzione. Non è consentito pulire, oliare o ingrassare gli organi mobili, né eseguire qualsiasi operazioni di registrazione o di riparazione di attrezzature, macchinari o mezzi d'opera qualora siano in funzione, salvo non risulti espressamente indicato (con le relative procedure esecutive) nelle istruzioni di manutenzione.

**Riferimenti Normativi:** D. Lgs. 81/08 art. 20; D. Lgs. 81/08 All. VI punto 1.6.1; D. Lgs. 81/08 art. 78.

- 2) Elettrocuzione;

Elettrocuzione per contatto diretto o indiretto con parti dell'impianto elettrico in tensione.

Folgorazione dovuta a caduta di fulmini in prossimità del lavoratore.

#### **Misure Preventive e Protettive relative al rischio:**

- a) Disposizioni comuni a tutti i lavoratori;

**Prescrizioni Organizzative:** Lavori in prossimità di linee elettriche. Non possono essere eseguiti lavori in prossimità di linee elettriche aeree a distanza minore di m 5 a meno che, previa segnalazione all'esercente le linee elettriche, non si provveda ad una adeguata protezione atta ad evitare accidentali contatti o pericolosi avvicinamenti ai conduttori delle linee stesse.

**Lampade portatili.** Le lampade portatili devono essere:

- a) costruite con doppio isolamento;
- b) alimentate con bassissima tensione di sicurezza (24 V forniti mediante trasformatore di sicurezza) ovvero mediante separazione elettrica singola (220 V forniti mediante trasformatore di isolamento);
- c) provviste di idoneo involucro di vetro ed avere il portalampada e l'impugnatura costituita di materiale isolante non igroscopico;
- d) devono essere protette contro i danni accidentali tramite una griglia di protezione;
- e) provviste di cavo di alimentazione di tipo H07RN-F con una sezione minima dei conduttori di 1 mm<sup>2</sup>.

Le lampadine usate non dovranno essere di elevata potenza per evitare possibili incendi e cedimento dell'isolamento per il calore prodotto.

**Prescrizioni Esecutive:** Impianto elettrico: disposizioni generali di comportamento. Particolare cura, volta a salvaguardarne lo stato manutentivo, deve essere tenuta da parte dei lavoratori nei confronti dell'impianto elettrico di cantiere (in particolare nei confronti dei cavi, dei contatti, degli interruttori, delle prese di corrente, delle custodie di tutti gli elementi in tensione), data la sua pericolosità e la rapida usura cui sono soggette tutte le attrezzature presenti sul cantiere.

**Impianto elettrico: obblighi dei lavoratori.** Ciascun lavoratore è tenuto a segnalare immediatamente al proprio superiore la presenza di qualsiasi anomalia dell'impianto elettrico, come ad esempio:

apparecchiature elettriche aperte (batterie, interruttori, scatole, ecc.);

materiali e apparecchiature con involucri protettivi danneggiati o che presentino segni di bruciature;

cavi elettrici nudi o con isolamento rotto.

**Manovre: condizioni di pericolo.** E' assolutamente vietato toccare interruttori o pulsanti con le mani bagnate o stando sul bagnato, anche se il grado di protezione delle apparecchiature lo consente.

I fili di apparecchi elettrici non devono mai essere toccati con oggetti metallici (tubi e profilati), getti d'acqua, getti di estintori idrici o a schiuma: ove questo risultasse necessario occorre togliere preventivamente tensione al circuito.

Non spostare macchine o quadri elettrici inidonei se non dopo aver disinserito l'alimentazione.

E' tassativamente vietato utilizzare scale metalliche a contatto con apparecchiature e linee elettriche.

**Lavori in prossimità di linee elettriche.** Assicurarsi che nella zona di lavoro, le eventuali linee elettriche aeree, rimangano sempre ad una distanza non inferiore ai cinque metri.

**Quadri elettrici: posizione ed uso degli interruttori d'emergenza.** Tutti quelli che operano in cantiere devono conoscere l'esatta posizione e le corrette modalità d'uso degli interruttori di emergenza posizionati sui quadri elettrici presenti nel cantiere.

**Lampade portatili.** L'eventuale sostituzione della lampadina di una lampada portatile, dovrà essere seguita solo dopo aver disinserito la spina dalla presa. Usare solo lampade portatili a norma e mai di fattura artigianale.

**Riferimenti Normativi:** D.Lgs. 81/08 art. 78; D.Lgs. 81/08 art. 83 e 117; CEI 34-34.

#### **Misure Preventive e Protettive relative all'Attrezzo:**

- 1) Avvitatore elettrico: misure preventive e protettive;

**Prescrizioni Esecutive:** PRIMA DELL'USO: assicurati del buono stato dei pressacavi; accertati che il cavo di alimentazione e la spina non presentino danneggiamenti evitando assolutamente di utilizzare nastri isolanti adesivi per eseguire eventuali riparazioni; assicurati che l'utensile sia del tipo a doppio isolamento (220V) o alimentato a bassissima tensione di sicurezza (50V), e non collegato elettricamente a terra; accertati del corretto funzionamento dell'interruttore.

**DURANTE L'USO:** accertati che il cavo di alimentazione non intralci i passaggi e sia posizionato in modo da evitare che sia soggetto a danneggiamenti; accertati che i collegamenti volanti a presa e spina, quando indispensabili, siano realizzati con elementi aventi almeno protezione IP 67 e posizionati fuori dai tratti interrati; utilizza prolunghe realizzate secondo le norme di sicurezza (cavo per posa mobile) per portare l'alimentazione in luoghi ove non sono presenti quadri elettrici, evitando assolutamente di approntare prolunghe artigianalmente; utilizza l'impugnatura della spina per disconnetterla da una presa, evitando accuratamente di farlo tendendo il cavo; evita di connettere la spina su prese in tensione, accertandoti preventivamente che risultino "aperti" sia l'interruttore dell'apparecchiatura elettrica che quello posto a monte della spina; non richiudere mai un circuito elettrico disconnesso automaticamente dai dispositivi di protezione, senza prima aver individuato e riparato il guasto; assicurati di aver interrotto l'alimentazione elettrica durante le pause di lavoro; informa tempestivamente il preposto e/o il datore di lavoro, di malfunzionamenti o pericoli che dovessero evidenziarsi durante il lavoro.

**DOPO L'USO:** assicurati di aver interrotto l'alimentazione elettrica e riponi l'utensile nell'apposito contenitore; ripulisci con cura i cavi di alimentazione prima di provvedere a riporli.

**Riferimenti Normativi:** CEI 107-43; CEI 23-16; CEI 23-5; CEI 64-8 CAP XI Sez.4; Circolare n.103/80; D. Lgs. 81/08.

## Betoniera a bicchiere

Destinate alla produzione di malte e calcestruzzi, le betoniere sono macchine composte essenzialmente da una tazza che accoglie al suo interno i vari componenti dell'impasto e fornita di specifici raggi per la miscelazione. L'operazione di impasto avviene per rotazione della macchina o per rotazione dei raggi, in movimento rispetto alla macchina.

I vari sistemi di betonaggio, che si distinguono per la complessità dell'apparato, per le quantità di impasto prodotto all'ora e per i sistemi di caricamento e dosaggio dei componenti, possono ridursi a tre differenti tipi:

betoniera a bicchiere, betoniera ad inversione di marcia e centrale di betonaggio.

La betoniera a bicchiere è una macchina di dimensioni contenute, costituita da una vasca di capacità solitamente di 300-500 litri, montata su di un asse a due ruote per facilitarne il trasporto.

Un armadio metallico laterale contiene il motore, che può essere elettrico o a scoppio e gli organi di trasmissione che, attraverso il contatto del pignone con la corona dentata, determinano il movimento rotatorio del paniere. L'inclinazione del bicchiere e il rovesciamento dello stesso per far fuoriuscire l'impasto è comandato da un volante laterale. Durante il normale funzionamento il volante è bloccato, per eseguire la manovra di rovesciamento occorre sbloccare il volante tramite l'apposito pedale. L'operazione di carico e scarico della macchina è manuale. Solitamente questo tipo di macchina viene utilizzato per il confezionamento di malta per murature ed intonaci.

### Rischi generati dall'uso dell'Attrezzo:

- 1) Caduta di materiale dall'alto o a livello;

Lesioni (schiacciamenti, cesoiamenti, colpi, impatti, tagli) causate dall'investimento di masse cadute dall'alto o a livello:

materiali caduti durante il trasporto con gru, argani ecc., o da autocarri, dumper, carrelli elevatori ecc., o da opere provvisorie, o per ribaltamento delle stesse, di mezzi di sollevamento, di attrezzature, ecc.;

materiali frantumati proiettati a distanza al seguito di demolizioni effettuate mediante esplosivo o a spinta.

#### Misure Preventive e Protettive relative al rischio:

- a) Protezione delle postazioni di lavoro;

**Prescrizioni Organizzative:** I posti di lavoro e di passaggio devono essere idoneamente difesi contro la caduta o l'investimento di materiali in dipendenza dell'attività lavorativa. Ove non è possibile la difesa con mezzi tecnici, devono essere adottate altre misure o cautele adeguate.

Quando nelle immediate vicinanze dei ponteggi o del posto di caricamento e sollevamento dei materiali vengono impastati calcestruzzi e malte o eseguite altre operazioni a carattere continuativo si deve costruire un solido impalcato sovrastante, ad altezza non maggiore di m 3 da terra, a protezione contro la caduta di materiali.

Il posto di carico e di manovra degli argani a terra deve essere delimitato con barriera per impedire la permanenza ed il transito sotto i carichi.

**Riferimenti Normativi:** D. Lgs. 81/08 Artt. 113 e 114.

- 2) Cesoiamenti, stritolamenti, impatti, lacerazioni;

Ferite e lesioni (cesoiamenti, stritolamenti, impatti, lacerazioni) causate da contatti accidentali con organi mobili di macchine o mezzi, o per collisioni con ostacoli o altri mezzi presenti nell'area del cantiere.

#### Misure Preventive e Protettive relative al rischio:

- a) Prevenzioni generali a "Cesoiamenti, ecc.", comuni a utensili, attr. a motore o macchinari, mezzi d'opera;

**Prescrizioni Esecutive:** Rimozione delle protezioni e dei dispositivi di sicurezza. Le protezioni ed i dispositivi di sicurezza di attrezzature, macchinari e mezzi d'opera non devono essere rimossi se non nei casi di assoluta necessità o per operazioni di manutenzione espressamente previste nelle istruzioni fornite dal produttore. Qualora debba provvedersi alla loro rimozione (previo permesso preventivo del preposto o del datore di lavoro), dovranno adottarsi contemporaneamente misure atte a mettere in evidenza e a ridurre al limite minimo possibile il pericolo che ne deriva. Il ricollocamento nella sede originaria delle protezioni o dei dispositivi di sicurezza rimossi, dovrà avvenire non appena siano cessate le ragioni che ne hanno reso necessaria la loro temporanea rimozione.

**Manutenzione:** divieto con la macchina in funzione. Non è consentito pulire, oliare o ingrassare gli organi mobili, né eseguire qualsiasi operazioni di registrazione o di riparazione di attrezzature, macchinari o mezzi d'opera qualora siano in funzione, salvo non risulti espressamente indicato (con le relative procedure esecutive) nelle istruzioni di manutenzione.

**Riferimenti Normativi:** D. Lgs. 81/08 Artt. 78, 20.

- b) Prevenzioni generali a "Cesoiamenti, ecc.", comuni a utensili, attr. a motore o macchinari;

Verifiche delle protezioni prima della lavorazione. Ogni qualvolta il lavoratore si accinga ad iniziare una lavorazione, dovrà preventivamente accertarsi del corretto posizionamento dei carter e di tutte le protezioni da organi mobili.

- Prescrizioni Esecutive:** Qualora il lavoratore si allontani temporaneamente dalla macchina, dovrà preventivamente interrompere il moto dell'organo lavoratore evitando, al contempo, di lasciare un pezzo in lavorazione.

- Prescrizioni Esecutive:** E' assolutamente vietato introdurre attrezzi o parti del corpo nella tazza in rotazione. In particolare tutte le operazioni di carico devono concludersi prima dell'inizio della rotazione della macchina.

Folgorazione dovuta a caduta di fulmini in prossimità del lavoratore.

**Prescrizioni Esecutive:** Cavi di alimentazione: prolunghe. Per portare l'alimentazione nei luoghi dove non è presente un quadro elettrico, occorreranno prolunghe la cui sezione deve essere adeguatamente dimensionata in funzione della potenza richiesta. E' vietato approntare artigianalmente le prolunghe: andranno utilizzate, pertanto, solo quelle in commercio realizzate secondo le norme di sicurezza. Il cavo da utilizzare è quello per posa mobile.

**Cavi di alimentazione: utilizzazione.** Prima di utilizzare un'apparecchiatura elettrica, bisognerà controllare che i cavi di alimentazione della stessa e quelli usati per derivazioni provvisorie non presentino parti logore nell'isolamento. Qualora il cavo apparisse deteriorato, esso non deve essere riparato con nastri isolanti adesivi, ma va subito sostituito con uno di caratteristiche identiche ad opera di personale specializzato. L'uso dei cavi deteriorati è tassativamente vietato.

Dopo l'utilizzazione i cavi di alimentazione (dell'apparecchiatura e/o quelli usati per le derivazioni provvisorie) devono essere accuratamente ripuliti e riposti, in quanto gli isolamenti in plastica ed in gomma si deteriorano rapidamente a contatto con oli e grassi.

**Cavi di alimentazione: temperature di esposizione.** La temperatura sulla superficie esterna della guaina dei cavi non deve superare la temperatura di 50°C per cavi flessibili in posa mobile e di 70 °C per quelli flessibili in posa fissa, né scendere al di sotto dei -25 °C.

**Quadri elettrici: arresto automatico.** Qualora un dispositivo di protezione (interruttore) sia intervenuto aprendo il circuito, prima di ridare tensione all'impianto occorrerà individuare e riparare il guasto che lo ha provocato e mai dare di nuovo tensione escludendo dal circuito l'interruttore che ne impedisce la chiusura. E' assolutamente vietato mettere fuori uso i dispositivi di sicurezza, togliendo, bloccando, sostituendo valvole, interruttori automatici, molle, ecc. con altri di diversa taratura o peggio ancora utilizzando sistemi di fortuna.

Le prese e le spine che avessero subito forti urti, andranno accuratamente controllate, anche se non presentano danni apparenti: tutte quelle che mostreranno segni anche lievi di bruciature o danneggiamenti, dovranno essere sostituite facendo ricorso a personale qualificato.

l'interruttore posto a monte della presa sia "aperto" (assenza di tensione alla presa).

Come collegare e disinnestare una spina. Per disconnettere una spina da una presa di corrente si deve sempre evitare di tendere il cavo; occorre, invece, disconnettere la spina mediante l'impugnatura della spina stessa. Per eseguire una connessione, non si devono mai collegare direttamente i cavi agli spinotti e

dovranno usarsi, invece, sempre spine e prese normalizzate.

Dispositivi di sicurezza: by-pass. Evitare di by-passare i dispositivi di sicurezza se non espressamente autorizzati dal superiore preposto, esperto di sicurezza elettrica.

Apparecchiature elettriche: verifiche prima dell'uso. Prima di mettere in funzione qualsiasi macchina o apparecchiatura elettrica, devono essere controllate tutte le parti elettriche visibili, in particolare:

il punto dove il cavo di alimentazione si collega alla macchina (in quanto in questa zona il conduttore è soggetto ad usura e a sollecitazioni meccaniche con possibilità di rottura dell'isolamento);

la perfetta connessione della macchina ai conduttori di protezione ed il collegamento di questo all'impianto di terra.

Verificare visivamente, inoltre, l'integrità dell'isolamento della carcassa.

Impianto elettrico: chiusura giornaliera dell'impianto. Al termine della giornata di lavoro occorre disinserire tutti gli interruttori e chiudere i quadri elettrici a chiave.

- b) Requisiti generali delle apparecchiature elettriche;

**Prescrizioni Organizzative:** Apparecchiature elettriche: dispositivo contro il riavviamento automatico. Tutte le apparecchiature elettriche, quali ad esempio seghe circolari, betoniere, flessibili, ecc., che possono presentare pericolo per l'operatore con la rimessa in moto al ristabilirsi della tensione di rete dopo una interruzione, devono essere provviste di dispositivo contro il riavviamento automatico.

Apparecchiature elettriche: targhetta. Tutte le apparecchiature elettriche (fisse, mobili, portatili o trasportabili) devono essere corredate di targhetta su cui, tra l'altro, devono essere riportate la tensione, l'intensità ed il tipo di alimentazione prevista dal costruttore, i marchi di conformità e tutte le altre eventuali caratteristiche costruttive necessarie per l'uso.

- c) Apparecchiature elettriche di classe I: messa a terra;

**Prescrizioni Organizzative:** Tutte le macchine di classe I, quali ad esempio betoniera, argani, gru, ecc., devono essere collegate all'impianto di terra. Il collegamento all'impianto di terra deve avvenire tramite un conduttore di protezione di colore giallo-verde, avente la stessa sezione dei conduttori di fase, e comunque non minore di 35 mm<sup>2</sup>.

- d) Betoniera: prevenzioni generali a "Elettrocuzione";

**Prescrizioni Organizzative:** Betoniera: protezione contro le scariche atmosferiche. Qualora risulti necessario, secondo la norma CEI 81-1, la macchina andrà protetta anche contro le scariche atmosferiche.

Betoniera: alimentazione elettrica. La betoniera dovrà essere dotata di interruttore generale onnipolare (che operi l'interruzione simultanea di tutti i conduttori attivi) e differenziale ubicati sul quadro elettrico. Deve, inoltre, essere dotata di protezioni contro i corto circuiti e, per motori di potenza superiore ad 1 KW, contro le sovratensioni.

**Riferimenti Normativi:** Circolare n.103/80.

- 4) Inalazione polveri, fibre, gas, vapori;

Danni all'apparato respiratorio ed in generale alla salute del lavoratore, derivanti dall'esposizione a materiali in grana minuta, o rilascianti fibre minute, o che possono dar luogo a sviluppo di polveri, gas, vapori, nebbie, aerosol.

Intossicazione causata dall'inalazione dei gas di scarico di motori a combustione o di fumi o di ossidi (ossidi di zinco, di carbonio, di azoto, di piombo, ecc.) tossici originati durante la combustione o la saldatura o il taglio termico di materiali di varia natura.

#### **Misure Preventive e Protettive relative al rischio:**

- a) Difesa dalle polveri: lavorazioni in ambienti confinati;

**Prescrizioni Organizzative:** Aerazione dei luoghi di lavoro chiusi. Nei luoghi di lavoro chiusi è necessario far sì che, tenendo conto dei metodi di lavoro e degli sforzi fisici ai quali sono sottoposti i lavoratori, essi dispongano di aria salubre in quantità sufficiente, da ottenersi anche mediante impianti di aerazione forzata.

Polvere: lavorazioni in ambienti piccoli. Qualora risulti necessario eseguire lavorazioni che comportino produzione di polveri (come taglio, smerigliatura, ecc.) in ambienti piccoli, si dovrà predisporre adeguata aspirazione nella zona di taglio, evitando attrezzi ad alta velocità di taglio. Nel caso che tali condizioni non possano essere soddisfatte, dovranno essere fornite maschere a filtro appropriate.

Sistemi di aspirazione delle polveri. Ove non sia possibile sostituire il materiale di lavoro polveroso, si devono adottare procedimenti lavorativi in apparecchi chiusi ovvero muniti di sistemi di aspirazione e di raccolta delle polveri, atti ad impedirne la dispersione. L'aspirazione deve essere effettuata, per quanto è possibile, immediatamente vicino al luogo di produzione delle polveri.

**Prescrizioni Esecutive:** Polvere: lavorazioni in ambienti piccoli. Qualora risulti necessario eseguire lavorazioni che comportino produzione di polveri (come taglio, smerigliatura, ecc.) in ambienti piccoli, si dovrà predisporre adeguata aspirazione nella zona di taglio, evitando attrezzi ad alta velocità di taglio. Nel caso che tali condizioni non possano essere soddisfatte, dovranno essere fornite maschere a filtro appropriate.

**Riferimenti Normativi:** D. Lgs. 81/08; Circolare 25/11/1991 n.23.

- b) Dispositivi di protezione dalle polveri: condizioni di utilizzo;

**Prescrizioni Organizzative:** I lavoratori esposti a specifici rischi di inalazioni pericolose di gas, polveri o fumi nocivi devono avere a disposizione maschere respiratorie o altri dispositivi idonei, da conservarsi in luogo adatto facilmente accessibile e noto al personale.

**Prescrizioni Esecutive:** Qualora per difficoltà di ordine ambientale od altre cause tecnicamente giustificate sia ridotta l'efficacia dei mezzi generali di prevenzione delle polveri, i lavoratori devono essere muniti e fare uso di idonee maschere antipolvere.

**Riferimenti Normativi:** D. Lgs. 81/08.

- c) Inumidimento del materiale;

**Prescrizioni Esecutive:** Quando non sono attuabili le misure tecniche di prevenzione e la natura del materiale polveroso lo consenta, si deve provvedere all'inumidimento del materiale stesso.



**Riferimenti Normativi:** D. Lgs. 81/08.

- 5) Investimento e ribaltamento;  
Lesioni (schiacciamenti, cesoiamenti, stritolamenti, impatti, tagli) causate dall'investimento ad opera di macchine operatrici o conseguenti al ribaltamento delle stesse.

**Misure Preventive e Protettive relative al rischio:**

- a) Betoniera: prevenzioni generali a "Investimento, ecc.";

**Prescrizioni Esecutive:** Betoniera su gomme: controllo ruote. Se la betoniera è dotata di ruote pneumatiche per il traino, occorre controllarne lo stato manutentivo e la pressione di gonfiaggio, che i bulloni siano perfettamente serrati e che le guarnizioni siano in buono stato.

Betoniera su gomme: stabilità. La stabilità della betoniera su ruote gommate deve essere garantita mediante l'utilizzo degli appositi freni e/o di cunei in legno. E' tassativamente vietato asportare le ruote della betoniera prima del suo utilizzo, in quanto modificando la configurazione della macchina rispetto a quella prevista dal costruttore, se ne pregiudica la stabilità.

Betoniera: presenza di vento forte. In presenza di vento forte, superiore ai 72 km/h, dovranno sospendersi tutte le operazioni e provvedere ad un ancoraggio supplementare della betoniera, per evitare che possa ribaltarsi.

**Riferimenti Normativi:** Circolare 29/6/1981 n.76.

**Misure Preventive e Protettive relative all'Attrezzo:**

- 1) Requisiti generali comuni a utensili, attr. a motore o macchinari, mezzi d'opera;

**Prescrizioni Organizzative:** Documentazione allegata. L'attrezzatura a motore, il macchinario o il mezzo d'opera in oggetto, deve essere accompagnato, oltre che dalle normali informazioni di carattere strettamente tecnico, dal libretto di garanzia e dalle istruzioni d'uso e manutenzione, con le indicazioni necessarie per eseguire, senza alcun rischio, la messa in funzione e l'utilizzazione, il trasporto, l'eventuale installazione e/o montaggio (smontaggio), la regolazione, la manutenzione e le riparazioni. Tale documentazione deve, inoltre, fornire tutte le informazioni sull'emissione di potenza sonora e sulle vibrazioni prodotte.

Vendita o noleggio: disposizioni. Sono vietati la fabbricazione, la vendita, il noleggio e la concessione in uso di attrezzatura a motore, macchinari, mezzi d'opera e di impianti non rispondenti alle disposizioni legislative e regolamentari vigenti in materia di sicurezza. Chiunque concede in locazione finanziaria beni assoggettati a forme di certificazione o di omologazione obbligatoria è tenuto a che i medesimi siano accompagnati dalle previste certificazioni o dagli altri documenti previsti dalla legge.

Protezione e sicurezza delle macchine. Le parti di macchine, macchinari o attrezzi che costituiscano un pericolo, dovranno essere protetti o segregati o provvisti di dispositivi di sicurezza.

Manutenzione: norme generali. Tutti gli organi mobili dovranno essere lubrificati, se previsto dal libretto di manutenzione, avendo cura di ripristinare tutte le protezioni asportate, manomesse o danneggiate (schermi di protezione per ingranaggi, carter, ecc.). Deve essere evidenziata la presenza di punti di ossidazione che possa compromettere la funzionalità della macchina e, se necessario bisognerà provvedere alla relativa rimozione e verniciatura.

Manutenzione: verifiche periodiche. Prima dell'introduzione in cantiere di utensili, attrezzature a motore, macchinari e mezzi d'opera, e periodicamente durante le lavorazioni, dovranno essere eseguite accurate verifiche sullo stato manutentivo ad opera di personale qualificato in grado di procedere alle eventuali necessarie riparazioni.

Operazioni di regolazione e/o riparazione. Qualora vengano compiute operazioni di regolazione, riparazione o sostituzione di parti della macchina, bisognerà:

utilizzare solo ricambi ed accessori originali, come previsto nel libretto di manutenzione;

non modificare alcuna parte della macchina.

Ultimata la manutenzione e prima di rimettere in funzione la macchina, accertarsi di aver riposto tutti gli attrezzi utilizzati.

**Riferimenti Normativi:** D. Lgs. 81/08 Artt. 64; Circolare n.103/80.

- 2) Requisiti generali comuni a utensili, attr. a motore o macchinari;

**Prescrizioni Organizzative:** Organi rotanti: verifiche. Bisogna far eseguire da personale specializzato, periodicamente ed ogni qualvolta se ne evidenzia la necessità, verifiche sugli accoppiamenti degli organi rotanti per valutarne lo stato di usura.

**Prescrizioni Esecutive:** Cuscinetti: verifiche. Deve costantemente essere verificato lo stato di usura e la funzionalità dei cuscinetti per valutare la opportunità della loro lubrificazione o sostituzione.

- 3) Requisiti generali comuni a attr. a motore o macchinari a postazione fissa;

**Prescrizioni Organizzative:** Cartelli con norme d'uso. In prossimità della macchina devono essere esposti cartelli con l'indicazione delle principali norme d'uso e di sicurezza.

Comandi della macchina: arresto di emergenza. Sulla macchina, in posizione facilmente raggiungibile e ben riconoscibile, deve essere collocato un interruttore per l'arresto immediato di emergenza.

Comandi della macchina: posizione e caratteristiche. Ogni macchina deve avere gli organi di comando per la messa in moto e l'arresto ben riconoscibili e a facile portata del lavoratore; inoltre devono essere collocati in modo da evitare avviamenti o innesti accidentali o essere provvisti di dispositivi atti a conseguire lo stesso scopo.

**Prescrizioni Esecutive:** Comandi della macchina: arresto di emergenza. Il lavoratore deve, prima di iniziare le lavorazioni, prendere visione della posizione del comando per l'arresto immediato di emergenza segnalando al preposto o al datore di lavoro, se tale posizione non dovesse essere facilmente raggiungibile.

Condizioni di posizionamento ed utilizzo: indicazioni del costruttore. La macchina dovrà sempre essere posizionata ed utilizzata seguendo le indicazioni del libretto d'uso e manutenzione fornito dal costruttore.

Verifiche sull'area di ubicazione della macchina. Le verifiche preventive da eseguire sul terreno dove si dovrà installare la macchina sono:

verifica della stabilità (non dovranno manifestarsi cedimenti sotto i carichi trasmessi dalla macchina);  
verifica del drenaggio (non dovranno constatarsi ristagni di acqua piovana alla base della macchina).  
Per assicurare la stabilità della macchina si dovranno utilizzare gli appositi regolatori di altezza, se presenti o, in alternativa, assi di legno, evitando l'uso di mattoni e pietre.

Qualora venissero aperti scavi in prossimità della macchina, si dovrà provvedere ad una loro adeguata armatura.

**Riferimenti Normativi:** D. Lgs. 81/08 Artt. 118, 71. All. IV.

- 4) Betoniera: requisiti generali;

**Prescrizioni Organizzative:** Documentazione allegata alla betoniera. Alla macchina dovrà essere allegata una dichiarazione di stabilità al ribaltamento, rilasciata dal costruttore e redatta da un tecnico abilitato.

**Betoniera: fosse per lo scarico dell'impasto.** Se lo scarico dell'impasto viene eseguito entro fosse nelle quali scendono le benne delle gru, i parapetti di protezione dovranno essere in grado di resistere all'urto accidentale di tali benne.

**Posto di manovra della betoniera.** Il posto di manovra della betoniera dovrà essere realizzato in maniera tale da consentire una perfetta e totale visibilità di tutte le parti delle quali si determini il movimento.

**Riferimenti Normativi:** D. Lgs. 81/08 Art. 64; Circolare n.103/80.

- 5) Betoniera a bicchiere: dispositivi di protezione;

**Prescrizioni Organizzative:** La betoniera a bicchiere deve essere dotata dei seguenti dispositivi di protezione, la cui presenza ed efficienza andrà verificata al termine delle operazioni di montaggio e all'inizio di ogni turno di lavoro:

il volante di comando azionante il ribaltamento del bicchiere deve avere i raggi accecati nei punti in cui esiste il pericolo di tranciamento;

l'organo di comando, costituito dal pedale di sgancio del volante, deve essere dotato di protezione al di sopra ed ai lati ;

gli ingranaggi, le pulegge, le cinghie e gli altri organi di trasmissione del moto devono essere protetti contro il contatto accidentale tramite carter: lo sportello del vano motore della betoniera a bicchiere non costituisce protezione;

nel caso che la pulsantiera di comando sia esterna al vano motore è bene che lo sportello venga chiuso con l'ausilio di un lucchetto.

**Riferimenti Normativi:** D. Lgs. 81/08.

## Cannello a GPL

Usato essenzialmente per la posa di membrane bituminose, il cannello a GPL funziona utilizzando GPL.

Diverse sono le soluzioni con cui il cannello viene commercialmente proposto, con braccio di diversa lunghezza e con campane intercambiabili di diverso diametro per permettere di raggiungere più livelli di potenza calorica.

### Rischi generati dall'uso dell'Attrezzo:

- 1) Inalazione polveri, fibre, gas, vapori;

Danni all'apparato respiratorio ed in generale alla salute del lavoratore, derivanti dall'esposizione a materiali in grana minuta, o rilascianti fibre minute, o che possono dar luogo a sviluppo di polveri, gas, vapori, nebbie, aerosol.

Intossicazione causata dall'inalazione dei gas di scarico di motori a combustione o di fumi o di ossidi (ossidi di zinco, di carbonio, di azoto, di piombo, ecc.) tossici originati durante la combustione o la saldatura o il taglio termico di materiali di varia natura.

#### Misure Preventive e Protettive relative al rischio:

- a) Inumidimento del materiale;

**Prescrizioni Esecutive:** Quando non sono attuabili le misure tecniche di prevenzione e la natura del materiale polveroso lo consenta, si deve provvedere all'inumidimento del materiale stesso.

**Riferimenti Normativi:** D. Lgs. 81/08 All. IV punto 2.2.

- b) Ambienti confinati: macchine con motore endotermico;

**Prescrizioni Organizzative:** L'uso di macchine con motore endotermico in ambienti confinati è consentito solo in presenza di ventilazione sufficiente a smaltire i gas di scarico o, nel caso di ventilazione insufficiente, alla predisposizione di adeguati sistemi di aspirazione e/o scarico od alla presenza di un depuratore, ad acqua o catalitico, per i gas combustibili.

**Prescrizioni Esecutive:** Prima e durante le lavorazioni è necessario verificare lo stato degli attacchi degli organi di scarico e che tali organi non interferiscano con prese d'aria di condizionatori o di altre macchine.

- c) Dispositivi di protezione dalle polveri: condizioni di utilizzo;

**Prescrizioni Organizzative:** I lavoratori esposti a specifici rischi di inalazioni pericolose di gas, polveri o fumi nocivi devono avere a disposizione maschere respiratorie o altri dispositivi idonei, da conservarsi in luogo adatto facilmente accessibile e noto al personale.

**Prescrizioni Esecutive:** Qualora per difficoltà di ordine ambientale od altre cause tecnicamente giustificate sia ridotta l'efficacia dei mezzi generali di prevenzione delle polveri, i lavoratori devono essere muniti e fare uso di idonee maschere antipolvere.

**Riferimenti Normativi:** D. Lgs. 81/08 art. 121 e 258; D. Lgs. 81/08 All. IV punto 2.2.

- 2) Incendi o esplosioni;

Lesioni provocate da incendi e/o esplosioni conseguenti allo schiacciamento di tubazioni del gas in esercizio, alla combustione di recipienti o serbatoi contenenti carburanti o sostanze chimiche altamente deflagranti, al brillamento di esplosivo per demolizioni o di ordigni bellici interrati, ecc..

#### Misure Preventive e Protettive relative al rischio:

- a) Condutture interrate nel cantiere;

**Prescrizioni Esecutive:** Assicurarsi che nella zona di lavoro non vi siano cavi, tubazioni, ecc. interrate

- interessate dal passaggio di corrente elettrica, gas, acqua, ecc.
- 3) Ustioni;

### **Misure Preventive e Protettive relative all'Attrezzo:**

- 1) Cannello a gas: misure preventive e protettive;  
*Prescrizioni Esecutive:* PRIMA DELL'USO: assicurarsi del buono stato delle tubazioni di adduzione al cannello, evitando di realizzare qualsiasi riparazione di fortuna ma sostituendo le tubazioni se ammalorate; accertati che le tubazioni siano disposte in curve ampie, lontano dai punti di passaggio e/o proteggendole da calpestio, scintille, fonti di calore e dal contatto con attrezzature o rottami taglienti; accertati del buono stato delle connessioni (bombole-tubazioni; tubazioni-cannello, ecc.); accertati della presenza e funzionalità del dispositivo di riduzione della pressione e, a valle di esso, delle valvole contro il ritorno di fiamma; ricordati di movimentare le bombole con gli appositi carrelli, posizionandole sempre in posizione verticale; assicurati che nelle vicinanze del posto di lavoro non vi sia presenza di materiali infiammabili; accertati che la postazione di lavoro sia adeguatamente ventilata.  
DURANTE L'USO: accertati della presenza, in prossimità del luogo di lavoro, di un estintore; evita assolutamente di lasciare fiamme libere incustodite; proteggi le bombole dall'esposizione solare e/o da fonti di calore; durante le pause di lavoro, provvedi a spegnere la fiamma e ad interrompere il flusso del gas, chiudendo le apposite valvole; evita assolutamente di utilizzare la fiamma libera in prossimità del tubo e della bombola del gas; evita assolutamente di piegare le tubazioni per interrompere l'afflusso di gas; evita di sottoporre a trazione le tubazioni di alimentazione; provvedi ad accendere il cannello utilizzando gli appositi accenditori, senza mai usare modalità di fortuna, come fiammiferi, torce di carta, ecc.; informa tempestivamente il preposto e/o il datore di lavoro, di malfunzionamenti o pericoli che dovessero evidenziarsi durante il lavoro.  
DOPO L'USO: provvedi a spegnere la fiamma, chiudendo le valvole d'afflusso del gas; provvedi a riporre le apparecchiature in luoghi aerati, lontani dagli agenti atmosferici e da sorgenti di calore; assicurati che le bombole siano stoccate in posizione verticale, e ricordati che è assolutamente vietato realizzare depositi di combustibili in locali sotterranei.  
*Riferimenti Normativi:* D. Lgs. 81/08.

## **Cannello per saldatura ossiacetilenica**

Usato essenzialmente per operazioni di saldatura o taglio ossiacetilenico di parti metalliche.

### **Rischi generati dall'uso dell'Attrezzo:**

- 1) Inalazione polveri, fibre, gas, vapori;  
Danni all'apparato respiratorio ed in generale alla salute del lavoratore, derivanti dall'esposizione a materiali in grana minuta, o rilascianti fibre minute, o che possono dar luogo a sviluppo di polveri, gas, vapori, nebbie, aerosol.  
Intossicazione causata dall'inalazione dei gas di scarico di motori a combustione o di fumi o di ossidi (ossidi di zinco, di carbonio, di azoto, di piombo, ecc.) tossici originati durante la combustione o la saldatura o il taglio termico di materiali di varia natura.

#### **Misure Preventive e Protettive relative al rischio:**

- a) Inumidimento del materiale;  
*Prescrizioni Esecutive:* Quando non sono attuabili le misure tecniche di prevenzione e la natura del materiale polveroso lo consenta, si deve provvedere all'inumidimento del materiale stesso.  
*Riferimenti Normativi:* D. Lgs. 81/08 All. IV punto 2.2.
- b) Ambienti confinati: macchine con motore endotermico;  
*Prescrizioni Organizzative:* L'uso di macchine con motore endotermico in ambienti confinati è consentito solo in presenza di ventilazione sufficiente a smaltire i gas di scarico o, nel caso di ventilazione insufficiente, alla predisposizione di adeguati sistemi di aspirazione e/o scarico od alla presenza di un depuratore, ad acqua o catalitico, per i gas combusti.  
*Prescrizioni Esecutive:* Prima e durante le lavorazioni è necessario verificare lo stato degli attacchi degli organi di scarico e che tali organi non interferiscano con prese d'aria di condizionatori o di altre macchine.
- c) Dispositivi di protezione dalle polveri: condizioni di utilizzo;  
*Prescrizioni Organizzative:* I lavoratori esposti a specifici rischi di inalazioni pericolose di gas, polveri o fumi nocivi devono avere a disposizione maschere respiratorie o altri dispositivi idonei, da conservarsi in luogo adatto facilmente accessibile e noto al personale.  
*Prescrizioni Esecutive:* Qualora per difficoltà di ordine ambientale od altre cause tecnicamente giustificate sia ridotta l'efficacia dei mezzi generali di prevenzione delle polveri, i lavoratori devono essere muniti e fare uso di idonee maschere antipolvere.  
*Riferimenti Normativi:* D.Lgs. 81/08 art. 121 e 258; D. Lgs. 81/08 All. IV punto 2.2.
- 2) Incendi o esplosioni;  
Lesioni provocate da incendi e/o esplosioni conseguenti allo schiacciamento di tubazioni del gas in esercizio, alla combustione di recipienti o serbatoi contenenti carburanti o sostanze chimiche altamente deflagranti, al brillamento di esplosivo per demolizioni o di ordigni bellici interrati, ecc..

#### **Misure Preventive e Protettive relative al rischio:**

- a) Condutture interrate nel cantiere;  
*Prescrizioni Esecutive:* Assicurarsi che nella zona di lavoro non vi siano cavi, tubazioni, ecc. interrate interessate dal passaggio di corrente elettrica, gas, acqua, ecc.
- 3) Ustioni;

### **Misure Preventive e Protettive relative all'Attrezzo:**

- 1) Cannello per saldatura ossiacetilenica: misure preventive e protettive;



**Prescrizioni Esecutive:** PRIMA DELL'USO: assicurarsi del buono stato delle tubazioni di adduzione al cannello, evitando di realizzare qualsiasi riparazione di fortuna ma sostituendo le tubazioni se ammalorate; accertati che le tubazioni siano disposte in curve ampie, lontano dai punti di passaggio e/o proteggendole da calpestio, scintille, fonti di calore e dal contatto con attrezzature o rottami taglienti; accertati del buono stato delle connessioni (bombole-tubazioni; tubazioni-cannello, ecc.); assicurati della funzionalità dei riduttori di pressione e dei manometri; accertati del buon funzionamento dei dispositivi di sicurezza contro il ritorno di fiamma, in prossimità dell'impugnatura, dopo i riduttori di pressione e sulle tubazioni, se di lunghezza superiore a m 5; ricordati di movimentare gli apparecchi mobili di saldatura ossiacetilenica, soltanto mediante gli appositi carrelli portabombole, assicurandoti che siano muniti di efficienti vincoli per le bombole (catenelle fermabombole, ecc.); accertati che i carrelli portabombole siano collocati in modo da garantirne la stabilità; assicurati dell'assenza di gas o materiali infiammabili nell'ambiente nel quale si effettuano gli interventi; evita di effettuare lavori di saldatura o taglio acetilenico su recipienti chiusi o che contengano o abbiano contenuto vernici, solventi o altre sostanze infiammabili; assicurati della presenza di un efficace sistema di aspirazione dei fumi e/o di ventilazione in caso di lavorazioni svolte in ambienti confinati.

DURANTE L'USO: accertati della presenza, in prossimità del luogo di lavoro, di un estintore; evita assolutamente di lasciare fiamme libere incustodite; proteggi le bombole dall'esposizione solare e/o da fonti di calore; durante le pause di lavoro, provvedi a spegnere la fiamma e ad interrompere il flusso del gas, chiudendo le apposite valvole; evita assolutamente di utilizzare la fiamma libera in prossimità delle bombole e/o tubazioni; evita assolutamente di piegare le tubazioni per interrompere l'afflusso di gas; evita di sottoporre a trazione le tubazioni di alimentazione; provvedi ad accendere il cannello utilizzando gli appositi accenditori, senza mai usare modalità di fortuna, come fiammiferi, torce di carta, ecc.; informa tempestivamente il preposto e/o il datore di lavoro, di malfunzionamenti o pericoli che dovessero evidenziarsi durante il lavoro.

DOPO L'USO: provvedi a spegnere la fiamma, chiudendo le valvole d'afflusso del gas; provvedi a svuotare le tubazioni, agendo su una tubazione per volta; provvedi a riporre le apparecchiature in luoghi aerati, lontani dagli agenti atmosferici e da sorgenti di calore; assicurati che le bombole siano stoccate in posizione verticale, e ricordati che è assolutamente vietato realizzare depositi di combustibili in locali sotterranei.

**Riferimenti Normativi:** D. Lgs. 81/08.

## Carotatrice elettrica

Attrezzo elettrico per la esecuzione di fori in elementi opachi, strutturali e non, equipaggiata con un telaio per il posizionamento ed il fissaggio della carotatrice vera e propria e con un organo lavoratore (carotiere) eventualmente a corona diamantata.

### Rischi generati dall'uso dell'Attrezzo:

- 1) Cesoiamenti, stritolamenti, impatti, lacerazioni;
- 2) Colpi, tagli, punture, abrasioni;
- 3) Elettrocuzione;
- 4) Inalazione polveri, fibre, gas, vapori;

### Misure Preventive e Protettive relative all'Attrezzo:

- 1) Carotatrice elettrica: misure preventive e protettive;

**Prescrizioni Esecutive:** PRIMA DELL'USO: assicurati che l'utensile sia a doppio isolamento (220V) o alimentato a bassissima tensione di sicurezza (50V), comunque non collegato a terra, con grado di protezione IP55; accertati dell'integrità dei cavi e delle spine di alimentazione; assicurati del buon funzionamento dei comandi; accertati della presenza e dell'efficienza delle protezioni da contatto accidentale relative agli organi di manovra e agli altri organi di trasmissione del moto; assicurati che l'alimentazione idrica sia correttamente connessa; accertati che la macchina sia saldamente collocata; assicurati di aver correttamente fissato la fresa o i dischi; accertati che le feritoie di raffreddamento, collocate sull'involucro esterno dell'utensile siano libere da qualsiasi ostruzione.

DURANTE L'USO: segnala l'area di lavoro esposta a livello di rumorosità elevato; accertati che le tubazioni e i cavi di alimentazione non intralcino i passaggi e siano posizionati in modo da evitare che possano subire danneggiamenti; assicurati che i tubi non siano piegati con raggio di curvatura eccessivamente piccolo; assicurati che gli indumenti che indossi non presentino possibili appigli (lacci, tasche larghe, maniche ampie, ecc.) che potrebbero agganciarsi negli organi in moto; assicurati di aver interrotto l'alimentazione elettrica durante le pause di lavoro; informa tempestivamente il preposto e/o il datore di lavoro, di malfunzionamenti o pericoli che dovessero evidenziarsi durante il lavoro.

DOPO L'USO: accertati di aver scollegato l'alimentazione elettrica e idrica; effettua tutte le operazioni di revisione e manutenzione della macchina secondo quanto indicato nel libretto e sempre dopo esserti accertato che essa sia spenta e non riavviabile da terzi accidentalmente.

**Riferimenti Normativi:** CEI 107-43; CEI 23-16; CEI 23-5; CEI 64-8 CAP XI Sez.4; Circolare 25/11/1991 n.23; Circolare n.103/80; D. Lgs. 81/08.

## Carriola

Attrezzatura di cantiere per la movimentazione manuale di materiali.

### Rischi generati dall'uso dell'Attrezzo:

- 1) Colpi, tagli, punture, abrasioni;  
Colpi, tagli, punture, abrasioni alle mani; contusioni e traumi a tutto il corpo senza una localizzazione specifica, per contatto con l'attrezzo adoperato o conseguenti ad urti con oggetti di qualsiasi tipo presenti in cantiere.  
Dolori muscolari relativi ad errate posizioni assunte durante l'uso dell'attrezzatura di lavoro.

### Misure Preventive e Protettive relative al rischio:

- a) Carriola: prevenzioni a "Colpi, ecc.";

**Prescrizioni Organizzative:** Carriola: manopole. I manici della carriola devono essere dotati, alle estremità, di

manopole antiscivolo.

Carriola: ruota. La ruota della carriola deve essere mantenuta gonfia a sufficienza.

Prescrizioni Esecutive: Carriola: modalità di impiego. I lavoratori che usano la carriola dovranno utilizzarla solo spingendo, evitando di trascinarla.

Carriola: ruota. Ai lavoratori è vietato usare la carriola con la ruota sgonfia e priva delle manopole.

Riferimenti Normativi: D. Lgs. 81/08 artt. 64.

- b) Carriola: prevenzioni a "Colpi, ecc.";

Prescrizioni Organizzative: Carriola: manopole. I manici della carriola devono essere dotati, alle estremità, di manopole antiscivolo.

Carriola: ruota. La ruota della carriola deve essere mantenuta gonfia a sufficienza.

Prescrizioni Esecutive: Carriola: modalità di impiego. I lavoratori che usano la carriola dovranno utilizzarla solo spingendo, evitando di trascinarla.

Carriola: ruota. Ai lavoratori è vietato usare la carriola con la ruota sgonfia e priva delle manopole.

Riferimenti Normativi: D. Lgs. 81/08.

## Compattatore a piatto vibrante

Il compattatore a piatto vibrante è una macchina destinata al costipamento di rinterri di non eccessiva entità, come quelli eseguiti successivamente a scavi per posa di sottoservizi, ecc.

### Rischi generati dall'uso dell'Attrezzo:

- 1) Cesoiamenti, stritolamenti, impatti, lacerazioni;

Ferite e lesioni (cesoiamenti, stritolamenti, impatti, lacerazioni) causate da contatti accidentali con organi mobili di macchine o mezzi, o per collisioni con ostacoli o altri mezzi presenti nell'area del cantiere.

#### Misure Preventive e Protettive relative al rischio:

- a) Prevenzioni generali a "Cesoiamenti, ecc.", comuni a utensili, attr. a motore o macchinari, mezzi d'opera;

Prescrizioni Esecutive: Rimozione delle protezioni e dei dispositivi di sicurezza. Le protezioni ed i dispositivi di sicurezza di attrezzature, macchinari e mezzi d'opera non devono essere rimossi se non nei casi di assoluta necessità o per operazioni di manutenzione espressamente previste nelle istruzioni fornite dal produttore. Qualora debba provvedersi alla loro rimozione (previo permesso preventivo del preposto o del datore di lavoro), dovranno adottarsi contemporaneamente misure atte a mettere in evidenza e a ridurre al limite minimo possibile il pericolo che ne deriva. Il ricollocamento nella sede originaria delle protezioni o dei dispositivi di sicurezza rimossi, dovrà avvenire non appena siano cessate le ragioni che ne hanno reso necessaria la loro temporanea rimozione.

Manutenzione: divieto con la macchina in funzione. Non è consentito pulire, oliare o ingrassare gli organi mobili, né eseguire qualsiasi operazioni di registrazione o di riparazione di attrezzature, macchinari o mezzi d'opera qualora siano in funzione, salvo non risulti espressamente indicato (con le relative procedure esecutive) nelle istruzioni di manutenzione.

Riferimenti Normativi: D. Lgs. 81/08 art. 20 e art. 78; D. Lgs. 81/08 All. VI punto 1.6.1.;

- b) Sponde degli automezzi;

Prescrizioni Esecutive: Assicurarli sempre della corretta chiusura delle sponde.

- c) Posizione di guida del conducente;

Prescrizioni Esecutive: Mantenere sempre la testa, il corpo e gli arti, dentro la cabina di guida, in modo da non esporsi ad eventuali rischi all'esterno (ostacoli fissi, rami, altri automezzi, caduta gravi, ecc.).

- d) Raggio d'azione dei mezzi d'opera;

Prescrizioni Organizzative: Predispone sbarramenti e segnaletica di sicurezza intorno all'area di azione dei mezzi d'opera

Prescrizioni Esecutive: Controllare, prima di iniziare la lavorazione, che le eventuali persone stazionanti in prossimità della macchina, siano al di fuori del raggio di azione della stessa.

- 2) Inalazione polveri, fibre, gas, vapori;

Danni all'apparato respiratorio ed in generale alla salute del lavoratore, derivanti dall'esposizione a materiali in grana minuta, o rilascianti fibre minute, o che possono dar luogo a sviluppo di polveri, gas, vapori, nebbie, aerosol.

Intossicazione causata dall'inalazione dei gas di scarico di motori a combustione o di fumi o di ossidi (ossidi di zinco, di carbonio, di azoto, di piombo, ecc.) tossici originati durante la combustione o la saldatura o il taglio termico di materiali di varia natura.

#### Misure Preventive e Protettive relative al rischio:

- a) Inumidimento del materiale;

Prescrizioni Esecutive: Quando non sono attuabili le misure tecniche di prevenzione e la natura del materiale polveroso lo consenta, si deve provvedere all'inumidimento del materiale stesso.

Riferimenti Normativi: D. Lgs. 81/08 All. IV punto 2.2.

- b) Ambienti confinati: macchine con motore endotermico;

Prescrizioni Organizzative: L'uso di macchine con motore endotermico in ambienti confinati è consentito solo in presenza di ventilazione sufficiente a smaltire i gas di scarico o, nel caso di ventilazione insufficiente, alla predisposizione di adeguati sistemi di aspirazione e/o scarico od alla presenza di un depuratore, ad acqua o catalitico, per i gas combustibili.

Prescrizioni Esecutive: Prima e durante le lavorazioni è necessario verificare lo stato degli attacchi degli organi di scarico e che tali organi non interferiscano con prese d'aria di condizionatori o di altre macchine.

- c) Dispositivi di protezione dalle polveri: condizioni di utilizzo;

Prescrizioni Organizzative: I lavoratori esposti a specifici rischi di inalazioni pericolose di gas, polveri o fumi nocivi devono avere a disposizione maschere respiratorie o altri dispositivi idonei, da conservarsi in luogo adatto facilmente accessibile e noto al personale.

**Prescrizioni Esecutive:** Qualora per difficoltà di ordine ambientale od altre cause tecnicamente giustificate sia ridotta l'efficacia dei mezzi generali di prevenzione delle polveri, i lavoratori devono essere muniti e fare uso di idonee maschere antipolvere.

**Riferimenti Normativi:** D.Lgs. 81/08 art. 121 e 258; D. Lgs. 81/08 All. IV punto 2.2.

- 3) Incendi o esplosioni;  
Lesioni provocate da incendi e/o esplosioni conseguenti allo schiacciamento di tubazioni del gas in esercizio, alla combustione di recipienti o serbatoi contenenti carburanti o sostanze chimiche altamente deflagranti, al brillamento di esplosivo per demolizioni o di ordigni bellici interrati, ecc..

**Misure Preventive e Protettive relative al rischio:**

- a) Condutture interrate nel cantiere;

**Prescrizioni Esecutive:** Assicurarsi che nella zona di lavoro non vi siano cavi, tubazioni, ecc. interrate interessate dal passaggio di corrente elettrica, gas, acqua, ecc.

- 4) Scivolamenti e cadute;  
Scivolamenti e cadute sul piano di lavoro, provocati da presenza di grasso o sporco sui punti di appiglio (nel caso di salita su mezzi o macchine), o da cattive condizioni del posto di lavoro (come ad esempio disordine per presenza di residui sparsi delle lavorazioni), o da cattive condizioni della viabilità pedonale.

**Misure Preventive e Protettive relative al rischio:**

- a) Salita sulla macchina: prevenzioni a "Scivolamenti, ecc.";

**Prescrizioni Esecutive:** Salita sulla macchina: appigli vietati. Nel salire sulla macchina è assolutamente vietato utilizzare come appigli le tubazioni flessibili o le leve dei comandi.

Salita sulla macchina: condizioni degli appigli. Eliminare la eventuale presenza di grasso sugli scalini d'accesso, le maniglie e gli appigli, al fine di evitare scivolamenti con pericolose cadute.

Salita sulla macchina: condizioni del terreno. Prestare attenzione alle condizioni del terreno immediatamente attiguo alla macchina, onde evitare scivolamenti o cadute sul luogo di lavoro.

Salita sulla macchina: divieto. Non salire o scendere mai dalla macchina quando questa è in movimento.

- b) Trasporto persone sulla macchina;

**Prescrizioni Esecutive:** Non trasportare persone sulla macchina, a meno che non siano stati predisposti idonei dispositivi atti ad evitare le cadute.

- 5) Rumore: dBA 80 / 85;  
Danni all'apparato uditivo, causata da prolungata esposizione al rumore prodotto da lavorazioni o attrezzature: esposizione compresa tra 80 e 85 dBA.

**Misure Preventive e Protettive relative al rischio:**

- a) Protezione da rumore: dBA 80 / 85;

**Prescrizioni Organizzative:** Controllo sanitario: esposizioni tra 80 e 85 dBA. Il controllo sanitario è esteso ai lavoratori la cui esposizione quotidiana personale sia compresa tra 80 dBA e 85 dBA qualora i lavoratori interessati ne facciano richiesta e il medico competente ne confermi l'opportunità, anche al fine di individuare eventuali effetti extrauditivi.

Detto controllo comprende:

- a) una visita medica preventiva, integrata da un esame della funzione uditiva eseguita nell'osservanza dei criteri riportati nell'allegato VII, per accertare l'assenza di controindicazioni al lavoro specifico ai fini della valutazione dell'idoneità dei lavoratori;

- b) visite mediche periodiche, integrate dall'esame della funzione uditiva, per controllare lo stato di salute dei lavoratori ed esprimere il giudizio di idoneità. Esse devono tenere conto, oltre che dell'esposizione, anche della sensibilità acustica individuale. La prima di tali visite è effettuata non oltre un anno dopo la visita preventiva.

La frequenza delle visite successive è stabilita dal medico competente.

Il datore di lavoro, in conformità al parere del medico competente, adotta misure preventive e protettive per singoli lavoratori, al fine di favorire il recupero audiologico. Tali misure possono comprendere la riduzione dell'esposizione quotidiana personale del lavoratore, conseguita mediante opportune misure organizzative.

Informazione e formazione: esposizione tra 80 e 85 dBA. Nelle attività che comportano un valore dell'esposizione quotidiana personale di un lavoratore al rumore superiore a 80 dBA, il datore di lavoro provvede a che i lavoratori ovvero i loro rappresentanti vengano informati su:

- a) i rischi derivanti all'udito dall'esposizione al rumore;  
b) le misure adottate;  
c) le misure di protezione cui i lavoratori debbono conformarsi;  
d) la funzione dei mezzi individuali di protezione, le circostanze in cui ne è previsto l'uso e le modalità di uso;  
e) il significato ed il ruolo del controllo sanitario per mezzo del medico competente;  
f) i risultati ed il significato della valutazione del rumore durante il lavoro.

Obblighi del datore di lavoro: misure organizzative. Il datore di lavoro riduce al minimo, in relazione alle conoscenze acquisite in base al progresso tecnico, i rischi derivanti dall'esposizione al rumore mediante misure tecniche, organizzative e procedurali, concretamente attuabili, privilegiando gli interventi alla fonte.

Obblighi del datore di lavoro: acquisto di nuove macchine. Il datore di lavoro privilegia, all'atto dell'acquisto di nuovi utensili, macchine, apparecchiature, quelli che producono, nelle normali condizioni di funzionamento, il più basso livello di rumore.

**Prescrizioni Esecutive:** Mezzi di protezione individuali dell'udito adeguati. I mezzi individuali di protezione dell'udito sono considerati adeguati se, correttamente usati, mantengono un livello di rischio uguale od inferiore a quello derivante da un'esposizione quotidiana personale di 87 dBA.

**Riferimenti Normativi:** D. Lgs. 81/08 Artt. da 187 a 196 e 202.

- 6) Vibrazioni;  
7) Vibrazioni;

Danni all'apparato scheletrico e muscolare causate dalle vibrazioni trasmesse al lavoratore da macchine o parti di esse.

#### **Misure Preventive e Protettive relative al rischio:**

- a) Prevenzioni generali a "Vibrazioni", comuni a utensili, attr. a motore o macchinari, mezzi d'opera;  
*Prescrizioni Organizzative:* Vibrazioni: turni di lavoro. Ove il tipo di lavorazione o la macchina impiegata sottopongano il lavoratore a vibrazioni intense e prolungate, dovranno essere evitati turni di lavoro lunghi e continui.  
*Prescrizioni Esecutive:* Dispositivi antivibrazioni. Prima di iniziare la lavorazione, devono essere controllati tutti i dispositivi atti a ridurre le vibrazioni prodotte dalla macchina.

#### **Misure Preventive e Protettive relative all'Attrezzo:**

- 1) Compattatore a piatto vibrante: misure preventive e protettive;  
*Prescrizioni Esecutive:* PRIMA DELL'USO: accertati della consistenza dell'area da compattare; accertati dell'efficienza dei comandi; assicurati del buono stato degli sportelli del vano motore e della loro corretta chiusura; accertati del buono stato e del corretto posizionamento del carter della cinghia di trasmissione.  
DURANTE L'USO: delimita l'area di lavoro esposta a livello di rumorosità elevato; prendi visione della pendenza del terreno da compattare, di eventuali dislivelli e/o discontinuità; evita di utilizzare la macchina in ambienti chiusi e poco ventilati; durante le pause di lavoro evita di lasciare la macchina in moto senza sorveglianza; durante i rifornimenti, spegni il motore, evita di fumare ed accertati dell'assenza di fiamme libere in adiacenza della macchina; informa tempestivamente il preposto e/o il datore di lavoro, di malfunzionamenti o pericoli che dovessero evidenziarsi durante il lavoro.  
DOPO L'USO: assicurati di aver chiuso il rubinetto del carburante; effettua tutte le operazioni di revisione e manutenzione della macchina secondo quanto indicato nel libretto e sempre dopo esserti accertato che il motore sia spento e non riavviabile da terzi accidentalmente.  
*Riferimenti Normativi:* Circolare n.103/80; D. Lgs. 81/08.
- 2) Compattatore a piatto vibrante: terreno;  
*Prescrizioni Esecutive:* Prima di iniziare la lavorazione, verificare la consistenza del terreno da compattare.
- 3) Compattatore a piatto vibrante: posizionamento;  
*Prescrizioni Esecutive:* Per brevi spostamenti della macchina sul cantiere, utilizzare sempre un numero adeguato di lavoratori.
- 4) Compattatore a piatto vibrante: sospensione del lavoro;  
*Prescrizioni Esecutive:* Durante le sospensioni del lavoro spegnere sempre la macchina e chiudere il rubinetto del combustibile.

### **Compressore con motore endotermico**

I compressori sono macchine destinate alla produzione di aria compressa, che viene impiegata per alimentare macchine apposite, come i martelli pneumatici, vibratori, avvitatori, intonatrici, pistole a spruzzo, ecc.. Sono costituite essenzialmente da due parti: un gruppo motore, endotermico o elettrico, ed un gruppo compressore che aspira l'aria dall'ambiente e la comprime.

I compressori possono essere distinti in mini o maxi compressori: i primi sono destinati ad utenze singole (basse potenzialità) sono montati su telai leggeri dotati di ruote e possono essere facilmente trasportati, mentre i secondi, molto più ingombranti e pesanti, sono finalizzati anche all'alimentazione contemporanea di più utenze.

#### **Rischi generati dall'uso dell'Attrezzo:**

- 1) Cesoiamenti, stritolamenti, impatti, lacerazioni;  
Ferite e lesioni (cesoiamenti, stritolamenti, impatti, lacerazioni) causate da contatti accidentali con organi mobili di macchine o mezzi, o per collisioni con ostacoli o altri mezzi presenti nell'area del cantiere.

#### **Misure Preventive e Protettive relative al rischio:**

- a) Prevenzioni generali a "Cesoiamenti, ecc.", comuni a utensili, attr. a motore o macchinari, mezzi d'opera;  
*Prescrizioni Esecutive:* Rimozione delle protezioni e dei dispositivi di sicurezza. Le protezioni ed i dispositivi di sicurezza di attrezzature, macchinari e mezzi d'opera non devono essere rimossi se non nei casi di assoluta necessità o per operazioni di manutenzione espressamente previste nelle istruzioni fornite dal produttore. Qualora debba provvedersi alla loro rimozione (previo permesso preventivo del preposto o del datore di lavoro), dovranno adottarsi contemporaneamente misure atte a mettere in evidenza e a ridurre al limite minimo possibile il pericolo che ne deriva. Il ricollocamento nella sede originaria delle protezioni o dei dispositivi di sicurezza rimossi, dovrà avvenire non appena siano cessate le ragioni che ne hanno reso necessaria la loro temporanea rimozione.  
*Manutenzione:* divieto con la macchina in funzione. Non è consentito pulire, oliare o ingrassare gli organi mobili, né eseguire qualsiasi operazioni di registrazione o di riparazione di attrezzature, macchinari o mezzi d'opera qualora siano in funzione, salvo non risulti espressamente indicato (con le relative procedure esecutive) nelle istruzioni di manutenzione.  
*Riferimenti Normativi:* D. Lgs. 81/08 art. 20; D. Lgs. 81/08 All. VI punto 1.6.1; D. Lgs. 81/08 art. 78.
- b) Posizione di guida del conducente;  
*Prescrizioni Esecutive:* Mantenere sempre la testa, il corpo e gli arti, dentro la cabina di guida, in modo da non esporsi ad eventuali rischi all'esterno (ostacoli fissi, rami, altri automezzi, caduta gravi, ecc.).
- c) Raggio d'azione dei mezzi d'opera;  
*Prescrizioni Organizzative:* Predisporre sbarramenti e segnaletica di sicurezza intorno all'area di azione dei mezzi d'opera  
*Prescrizioni Esecutive:* Controllare, prima di iniziare la lavorazione, che le eventuali persone stazionanti in prossimità della macchina, siano al di fuori del raggio di azione della stessa.

- 2) Inalazione polveri, fibre, gas, vapori;  
 Danni all'apparato respiratorio ed in generale alla salute del lavoratore, derivanti dall'esposizione a materiali in grana minuta, o rilascianti fibre minute, o che possono dar luogo a sviluppo di polveri, gas, vapori, nebbie, aerosol.  
 Intossicazione causata dall'inalazione dei gas di scarico di motori a combustione o di fumi o di ossidi (ossidi di zinco, di carbonio, di azoto, di piombo, ecc.) tossici originati durante la combustione o la saldatura o il taglio termico di materiali di varia natura.
- Misure Preventive e Protettive relative al rischio:**
- a) Inumidimento del materiale;  
*Prescrizioni Esecutive:* Quando non sono attuabili le misure tecniche di prevenzione e la natura del materiale polveroso lo consenta, si deve provvedere all'inumidimento del materiale stesso.  
*Riferimenti Normativi:* D. Lgs. 81/08 All. IV punto 2.2.
- b) Ambienti confinati: macchine con motore endotermico;  
*Prescrizioni Organizzative:* L'uso di macchine con motore endotermico in ambienti confinati è consentito solo in presenza di ventilazione sufficiente a smaltire i gas di scarico o, nel caso di ventilazione insufficiente, alla predisposizione di adeguati sistemi di aspirazione e/o scarico od alla presenza di un depuratore, ad acqua o catalitico, per i gas combustibili.  
*Prescrizioni Esecutive:* Prima e durante le lavorazioni è necessario verificare lo stato degli attacchi degli organi di scarico e che tali organi non interferiscano con prese d'aria di condizionatori o di altre macchine.
- c) Dispositivi di protezione dalle polveri: condizioni di utilizzo;  
*Prescrizioni Organizzative:* I lavoratori esposti a specifici rischi di inalazioni pericolose di gas, polveri o fumi nocivi devono avere a disposizione maschere respiratorie o altri dispositivi idonei, da conservarsi in luogo adatto facilmente accessibile e noto al personale.  
*Prescrizioni Esecutive:* Qualora per difficoltà di ordine ambientale od altre cause tecnicamente giustificate sia ridotta l'efficacia dei mezzi generali di prevenzione delle polveri, i lavoratori devono essere muniti e fare uso di idonee maschere antipolvere.  
*Riferimenti Normativi:* D.Lgs. 81/08 art. 121 e 258; D. Lgs. 81/08 All. IV punto 2.2.
- 3) Incendi o esplosioni;  
 Lesioni provocate da incendi e/o esplosioni conseguenti allo schiacciamento di tubazioni del gas in esercizio, alla combustione di recipienti o serbatoi contenenti carburanti o sostanze chimiche altamente deflagranti, al brillamento di esplosivo per demolizioni o di ordigni bellici interrati, ecc..
- Misure Preventive e Protettive relative al rischio:**
- a) Condutture interrate nel cantiere;  
*Prescrizioni Esecutive:* Assicurarsi che nella zona di lavoro non vi siano cavi, tubazioni, ecc. interrate interessate dal passaggio di corrente elettrica, gas, acqua, ecc.
- 4) Scoppio;  
**Misure Preventive e Protettive relative al rischio:**
- a) Compressore: prevenzioni generali a "Scoppio";  
*Prescrizioni Esecutive:* Compressore: filtro aspirazione. Prima e durante le lavorazioni, deve essere controllata l'efficienza del filtro posto sul condotto di aspirazione dell'aria esterna per trattenerne le polveri: un suo cattivo stato di funzionamento potrebbe comportare l'intasamento dei condotti e/o l'immissione di gas e vapori provenienti dall'esterno con conseguente pericolo di esplosione.  
Compressore: filtro mandata. Prima e durante le lavorazioni deve essere controllata l'efficienza del filtro di trattenuta per acqua e particelle d'olio.
- 5) Investimento e ribaltamento;  
**Misure Preventive e Protettive relative al rischio:**
- a) Compressore: prevenzioni generali a "Investimento, ecc.";  
*Prescrizioni Esecutive:* Compressori su gomme: controllo ruote. Se il compressore è dotato di ruote pneumatiche per il traino, occorre controllarne lo stato manutentivo e la pressione di gonfiaggio, che i bulloni siano perfettamente serrati e che le guarnizioni siano in buono stato.  
Compressori su gomme: stabilità. La stabilità dei compressori su ruote gommate deve essere garantita mediante l'utilizzo degli appositi freni e/o di cunei in legno. E' tassativamente vietato asportare le ruote del compressore prima del suo utilizzo, in quanto modificando la configurazione della macchina rispetto a quella prevista dal costruttore, se ne pregiudica la stabilità.
- 6) Vibrazioni;  
**Misure Preventive e Protettive relative al rischio:**
- a) Prevenzioni generali a "Vibrazioni", comuni a utensili, attr. a motore o macchinari, mezzi d'opera;  
*Prescrizioni Organizzative:* Vibrazioni: turni di lavoro. Ove il tipo di lavorazione o la macchina impiegata sottopongano il lavoratore a vibrazioni intense e prolungate, dovranno essere evitati turni di lavoro lunghi e continui.  
*Prescrizioni Esecutive:* Dispositivi antivibrazioni. Prima di iniziare la lavorazione, devono essere controllati tutti i dispositivi atti a ridurre le vibrazioni prodotte dalla macchina.

#### **Misure Preventive e Protettive relative all'Attrezzo:**

- 1) Requisiti generali comuni a utensili, attr. a motore o macchinari;  
*Prescrizioni Organizzative:* Organi rotanti: verifiche. Bisogna far eseguire da personale specializzato, periodicamente ed ogni qualvolta se ne evidenzia la necessità, verifiche sugli accoppiamenti degli organi rotanti per valutarne lo stato di usura.  
*Prescrizioni Esecutive:* Cuscinetti: verifiche. Deve costantemente essere verificato lo stato di usura e la funzionalità dei cuscinetti per valutare la opportunità della loro lubrificazione o sostituzione.



- 2) Requisiti generali comuni a utensili, attr. a motore o macchinari, mezzi d'opera;  
**Prescrizioni Organizzative:** Documentazione allegata. L'attrezzatura a motore, il macchinario o il mezzo d'opera in oggetto, deve essere accompagnato, oltre che dalle normali informazioni di carattere strettamente tecnico, dal libretto di garanzia e dalle istruzioni d'uso e manutenzione, con le indicazioni necessarie per eseguire, senza alcun rischio, la messa in funzione e l'utilizzazione, il trasporto, l'eventuale installazione e/o montaggio (smontaggio), la regolazione, la manutenzione e le riparazioni. Tale documentazione deve, inoltre, fornire tutte le informazioni sull'emissione di potenza sonora e sulle vibrazioni prodotte.  
**Vendita o noleggio: disposizioni.** Sono vietati la fabbricazione, la vendita, il noleggio e la concessione in uso di attrezzatura a motore, macchinari, mezzi d'opera e di impianti non rispondenti alle disposizioni legislative e regolamentari vigenti in materia di sicurezza. Chiunque concede in locazione finanziaria beni assoggettati a forme di certificazione o di omologazione obbligatoria è tenuto a che i medesimi siano accompagnati dalle previste certificazioni o dagli altri documenti previsti dalla legge.  
**Protezione e sicurezza delle macchine.** Le parti di macchine, macchinari o attrezzi che costituiscano un pericolo, dovranno essere protetti o segregati o provvisti di dispositivi di sicurezza.  
**Manutenzione: norme generali.** Tutti gli organi mobili dovranno essere lubrificati, se previsto dal libretto di manutenzione, avendo cura di ripristinare tutte le protezioni asportate, manomesse o danneggiate (schermi di protezione per ingranaggi, carter, ecc.). Deve essere evidenziata la presenza di punti di ossidazione che possa compromettere la funzionalità della macchina e, se necessario bisognerà provvedere alla relativa rimozione e verniciatura.  
**Manutenzione: verifiche periodiche.** Prima dell'introduzione in cantiere di utensili, attrezzature a motore, macchinari e mezzi d'opera, e periodicamente durante le lavorazioni, dovranno essere eseguite accurate verifiche sullo stato manutentivo ad opera di personale qualificato in grado di procedere alle eventuali necessarie riparazioni.  
**Operazioni di regolazione e/o riparazione.** Qualora vengano compiute operazioni di regolazione, riparazione o sostituzione di parti della macchina, bisognerà:  
utilizzare solo ricambi ed accessori originali, come previsto nel libretto di manutenzione;  
non modificare alcuna parte della macchina.  
Ultimata la manutenzione e prima di rimettere in funzione la macchina, accertarsi di aver riposto tutti gli attrezzi utilizzati.  
**Riferimenti Normativi:** D. Lgs. 81/08; Circolare n.103/80.
- 3) Requisiti generali comuni a attr. a motore o macchinari a postazione fissa;  
**Prescrizioni Organizzative:** Cartelli con norme d'uso. In prossimità della macchina devono essere esposti cartelli con l'indicazione delle principali norme d'uso e di sicurezza.  
**Comandi della macchina: arresto di emergenza.** Sulla macchina, in posizione facilmente raggiungibile e ben riconoscibile, deve essere collocato un interruttore per l'arresto immediato di emergenza.  
**Comandi della macchina: posizione e caratteristiche.** Ogni macchina deve avere gli organi di comando per la messa in moto e l'arresto ben riconoscibili e a facile portata del lavoratore; inoltre devono essere collocati in modo da evitare avviamenti o innesti accidentali o essere provvisti di dispositivi atti a conseguire lo stesso scopo.  
**Prescrizioni Esecutive:** Comandi della macchina: arresto di emergenza. Il lavoratore deve, prima di iniziare le lavorazioni, prendere visione della posizione del comando per l'arresto immediato di emergenza segnalando al preposto o al datore di lavoro, se tale posizione non dovesse essere facilmente raggiungibile.  
**Condizioni di posizionamento ed utilizzo: indicazioni del costruttore.** La macchina dovrà sempre essere posizionata ed utilizzata seguendo le indicazioni del libretto d'uso e manutenzione fornito dal costruttore.  
**Verifiche sull'area di ubicazione della macchina.** Le verifiche preventive da eseguire sul terreno dove si dovrà installare la macchina sono:  
verifica della stabilità (non dovranno manifestarsi cedimenti sotto i carichi trasmessi dalla macchina);  
verifica del drenaggio (non dovranno constatarsi ristagni di acqua piovana alla base della macchina).  
Per assicurare la stabilità della macchina si dovranno utilizzare gli appositi regolatori di altezza, se presenti o, in alternativa, assi di legno, evitando l'uso di mattoni e pietre.  
Qualora venissero aperti scavi in prossimità della macchina, si dovrà provvedere ad una loro adeguata armatura.  
**Riferimenti Normativi:** D. Lgs. 81/08.
- 4) Compressore con motore endotermico: misure preventive e protettive;  
**Prescrizioni Esecutive:** **PRIMA DELL'USO:** accertati dell'efficienza della strumentazione (valvola di sicurezza tarata alla massima pressione, efficiente dispositivo di arresto automatico del gruppo di compressione al raggiungimento della pressione massima di esercizio, manometri, termometri, ecc.); prendi visione della posizione del comando per l'arresto d'emergenza e verificane l'efficienza; assicurati dell'integrità dell'isolamento acustico; accertati che la macchina sia posizionata in maniera da offrire garanzie di stabilità; assicurati che la macchina sia posizionata in luoghi sufficientemente aerati; assicurati che nell'ambiente ove è posizionato il compressore non vi sia presenza di gas, vapori infiammabili o ossido di carbonio, anche se in minima quantità; accertati della corretta connessione dei tubi; accertati che i tubi per l'aria compressa non presentino tagli, lacerazioni, ecc., evitando qualsiasi riparazione di fortuna; accertati della presenza e dell'efficienza delle protezioni da contatto accidentale relative agli organi di manovra e agli altri organi di trasmissione del moto o parti del compressore ad alta temperatura; accertati dell'efficienza del filtro di trattenuta per acqua e particelle d'olio; accertati della pulizia e dell'efficienza del filtro dell'aria aspirata; controlla la presenza ed il buono stato della protezione sovrastante il posto di manovra (tettoia).  
**DURANTE L'USO:** delimita l'area di lavoro esposta a livello di rumorosità elevato; assicurati di aver aperto il rubinetto dell'aria compressa prima dell'accensione del motore e ricordati di mantenerlo aperto sino al raggiungimento dello stato di regime del motore; evita di rimuovere gli sportelli del vano motore; accertati di aver chiuso la valvola di intercettazione dell'aria compressa ad ogni sosta o interruzione del lavoro; assicurati del corretto livello della pressione, controllando frequentemente i valori sui manometri in dotazione; evita

assolutamente di toccare gli organi lavoratori degli utensili o i materiali in lavorazione, in quanto ; certamente surriscaldati; durante i rifornimenti, spegni il motore, evita di fumare ed accertati dell'assenza di fiamme libere in adiacenza della macchina; informa tempestivamente il preposto e/o il datore di lavoro, di malfunzionamenti o pericoli che dovessero evidenziarsi durante il lavoro.

DOPO L'USO: assicurati di aver spento il motore e ricordati di scaricare il serbatoio dell'aria; effettua tutte le operazioni di revisione e manutenzione della macchina secondo quanto indicato nel libretto e sempre dopo esserti accertato che il motore sia spento e non riavviabile da terzi accidentalmente.

**Riferimenti Normativi:** Circolare n.103/80; D. Lgs. 81/08.

- 5) Compressore: requisiti generali;

**Prescrizioni Organizzative:** Compressore: targa del costruttore. Sulla macchina deve essere applicata, ad opera del costruttore, una targhetta indicante:

il nome del costruttore,

l'anno di costruzione ed il luogo,

la temperatura e pressione di progetto,

il numero di matricola dell'apparecchio,

la data della prova più recente cui è stata sottoposta la macchina,

il marchio dell'ISPEL.

Compressore: libretto matricolare. Il compressore deve essere corredato, oltre che della normale documentazione (libretto di garanzia e manutenzione), del libretto matricolare da cui è possibile desumere a quale classe di tipologia di recipienti in pressione appartiene e, conseguentemente, le competenze in merito ai controlli periodici.

Compressore: valvola di sicurezza. I compressori devono essere provvisti di una valvola di sicurezza tarata per la pressione massima di esercizio e di dispositivo che arresti automaticamente il lavoro di compressione al raggiungimento della pressione massima d'esercizio.

Compressore: rivestimenti fonoassorbenti. Prima e durante le lavorazioni, deve essere verificata l'integrità del rivestimento fonoassorbente e/o di tutti i dispositivi preposti alla riduzione del rumore prodotto ai valori di norma.

Organi del compressore: protezioni. Il compressore deve essere dotato di adeguate protezioni (carter, ecc.) dal contatto con organi mobili (cinghie, volani, pulegge, ecc.) e con parti ad elevata temperatura: tali protezioni dovranno essere realizzate con griglie a maglia fitta o con lamiera continua. Gli organi mobili di cui sopra dovranno essere protetti, inoltre, dalle polveri inevitabilmente presenti in cantiere.

Organizzazione dell'area intorno al compressore. Il compressore deve essere installato in un area avente estensione sufficiente a garantire adeguati spazi di servizio.

**Prescrizioni Esecutive:** Compressore: manometri e termometri. Prima e durante le lavorazioni deve essere verificata la regolarità di funzionamento dei manometri e termometri, di cui il compressore deve essere obbligatoriamente dotato. Tali strumenti vanno mantenuti in maniera tale che le loro indicazioni risultino chiaramente visibili da chiunque.

Compressore: dispositivo di arresto automatico. Prima e durante le lavorazioni deve essere verificata l'efficienza del dispositivo automatico di arresto del motore, obbligatoriamente presente sul compressore, e la cui funzione è intervenire al raggiungimento della pressione massima di esercizio.

Operazioni all'avviamento del compressore. All'inizio delle lavorazioni, e prima dell'avviamento del compressore, deve essere aperto il rubinetto dell'aria fino al raggiungimento dello stato di regime del motore.

**Riferimenti Normativi:** D. Lgs. 81/08.

- 6) Compressore a motore: avviamento;

**Prescrizioni Esecutive:** Nell'avviamento del motore del compressore, il lavoratore non dovrà mai arrotondare alla mano o alle dita l'eventuale cordicella della messa in moto.

## Gruppo elettrogeno

Macchina alimentata da un motore a scoppio destinata alla produzione di energia elettrica per l'alimentazione di attrezzature ed utensili del cantiere.

### Rischi generati dall'uso dell'Attrezzo:

- 1) Cesoimenti, stritolamenti, impatti, lacerazioni;

Ferite e lesioni (cesoimenti, stritolamenti, impatti, lacerazioni) causate da contatti accidentali con organi mobili di macchine o mezzi, o per collisioni con ostacoli o altri mezzi presenti nell'area del cantiere.

#### Misure Preventive e Protettive relative al rischio:

- a) Prevenzioni generali a "Cesoimenti, ecc.", comuni a utensili, attr. a motore o macchinari, mezzi d'opera;

**Prescrizioni Esecutive:** Rimozione delle protezioni e dei dispositivi di sicurezza. Le protezioni ed i dispositivi di sicurezza di attrezzature, macchinari e mezzi d'opera non devono essere rimossi se non nei casi di assoluta necessità o per operazioni di manutenzione espressamente previste nelle istruzioni fornite dal produttore. Qualora debba provvedersi alla loro rimozione (previo permesso preventivo del preposto o del datore di lavoro), dovranno adottarsi contemporaneamente misure atte a mettere in evidenza e a ridurre al limite minimo possibile il pericolo che ne deriva. Il ricollocamento nella sede originaria delle protezioni o dei dispositivi di sicurezza rimossi, dovrà avvenire non appena siano cessate le ragioni che ne hanno reso necessaria la loro temporanea rimozione.

Manutenzione: divieto con la macchina in funzione. Non è consentito pulire, oliare o ingrassare gli organi mobili, né eseguire qualsiasi operazioni di registrazione o di riparazione di attrezzature, macchinari o mezzi d'opera qualora siano in funzione, salvo non risulti espressamente indicato (con le relative procedure esecutive) nelle istruzioni di manutenzione.

**Riferimenti Normativi:** D. Lgs. 81/08 art. 20; D. Lgs. 81/08 All. VI punto 1.6.1; D. Lgs. 81/08 art. 78.

- b) Posizione di guida del conducente;



**Prescrizioni Esecutive:** Mantenere sempre la testa, il corpo e gli arti, dentro la cabina di guida, in modo da non esporsi ad eventuali rischi all'esterno (ostacoli fissi, rami, altri automezzi, caduta gravi, ecc.).

- c) Raggio d'azione dei mezzi d'opera;

**Prescrizioni Organizzative:** Predisporre sbarramenti e segnaletica di sicurezza intorno all'area di azione dei mezzi d'opera

**Prescrizioni Esecutive:** Controllare, prima di iniziare la lavorazione, che le eventuali persone stazionanti in prossimità della macchina, siano al di fuori del raggio di azione della stessa.

- 2) Elettrocuzione;

Elettrocuzione per contatto diretto o indiretto con parti dell'impianto elettrico in tensione.

Folgorazione dovuta a caduta di fulmini in prossimità del lavoratore.

**Misure Preventive e Protettive relative al rischio:**

- a) Disposizioni comuni a tutti i lavoratori;

**Prescrizioni Organizzative:** Lavori in prossimità di linee elettriche. Non possono essere eseguiti lavori in prossimità di linee elettriche aeree a distanza minore di m 5 a meno che, previa segnalazione all'esercente le linee elettriche, non si provveda ad una adeguata protezione atta ad evitare accidentali contatti o pericolosi avvicinamenti ai conduttori delle linee stesse.

Lampade portatili. Le lampade portatili devono essere:

- a) costruite con doppio isolamento;

b) alimentate con bassissima tensione di sicurezza (24 V forniti mediante trasformatore di sicurezza) ovvero mediante separazione elettrica singola (220 V forniti mediante trasformatore di isolamento);

c) provviste di idoneo involucro di vetro ed avere il portalampada e l'impugnatura costituita di materiale isolante non igroscopico;

d) devono essere protette contro i danni accidentali tramite una griglia di protezione;

e) provviste di cavo di alimentazione di tipo H07RN-F con una sezione minima dei conduttori di 1 mm<sup>2</sup>.

Le lampadine usate non dovranno essere di elevata potenza per evitare possibili incendi e cedimento dell'isolamento per il calore prodotto.

**Prescrizioni Esecutive:** Impianto elettrico: disposizioni generali di comportamento. Particolare cura, volta a salvaguardarne lo stato manutentivo, deve essere tenuta da parte dei lavoratori nei confronti dell'impianto elettrico di cantiere (in particolare nei confronti dei cavi, dei contatti, degli interruttori, delle prese di corrente, delle custodie di tutti gli elementi in tensione), data la sua pericolosità e la rapida usura cui sono soggette tutte le attrezzature presenti sul cantiere.

Impianto elettrico: obblighi dei lavoratori. Ciascun lavoratore è tenuto a segnalare immediatamente al proprio superiore la presenza di qualsiasi anomalia dell'impianto elettrico, come ad esempio:

apparecchiature elettriche aperte (batterie, interruttori, scatole, ecc.);

materiali e apparecchiature con involucri protettivi danneggiati o che presentino segni di bruciature;

cavi elettrici nudi o con isolamento rotto.

Manovre: condizioni di pericolo. E' assolutamente vietato toccare interruttori o pulsanti con le mani bagnate o stando sul bagnato, anche se il grado di protezione delle apparecchiature lo consente.

I fili di apparecchi elettrici non devono mai essere toccati con oggetti metallici (tubi e profilati), getti d'acqua, getti di estintori idrici o a schiuma: ove questo risultasse necessario occorre togliere preventivamente tensione al circuito.

Non spostare macchine o quadri elettrici inidonei se non dopo aver disinserito l'alimentazione.

E' tassativamente vietato utilizzare scale metalliche a contatto con apparecchiature e linee elettriche.

Lavori in prossimità di linee elettriche. Assicurarsi che nella zona di lavoro, le eventuali linee elettriche aeree, rimangano sempre ad una distanza non inferiore ai cinque metri.

Quadri elettrici: posizione ed uso degli interruttori d'emergenza. Tutti quelli che operano in cantiere devono conoscere l'esatta posizione e le corrette modalità d'uso degli interruttori di emergenza posizionati sui quadri elettrici presenti nel cantiere.

Lampade portatili. L'eventuale sostituzione della lampadina di una lampada portatile, dovrà essere seguita solo dopo aver disinserito la spina dalla presa. Usare solo lampade portatili a norma e mai di fattura artigianale.

**Riferimenti Normativi:** D.Lgs. 81/08 art. 78; D.Lgs. 81/08 art. 83 e 117; CEI 34-34.

- 3) Incendi o esplosioni;

Lesioni provocate da incendi e/o esplosioni conseguenti allo schiacciamento di tubazioni del gas in esercizio, alla combustione di recipienti o serbatoi contenenti carburanti o sostanze chimiche altamente deflagranti, al brillamento di esplosivo per demolizioni o di ordigni bellici interrati, ecc..

**Misure Preventive e Protettive relative al rischio:**

- a) Condutture interrate nel cantiere;

**Prescrizioni Esecutive:** Assicurarsi che nella zona di lavoro non vi siano cavi, tubazioni, ecc. interrate interessate dal passaggio di corrente elettrica, gas, acqua, ecc.

- 4) Inalazione polveri, fibre, gas, vapori;

Danni all'apparato respiratorio ed in generale alla salute del lavoratore, derivanti dall'esposizione a materiali in grana minuta, o rilascianti fibre minute, o che possono dar luogo a sviluppo di polveri, gas, vapori, nebbie, aerosol.

Intossicazione causata dall'inalazione dei gas di scarico di motori a combustione o di fumi o di ossidi (ossidi di zinco, di carbonio, di azoto, di piombo, ecc.) tossici originati durante la combustione o la saldatura o il taglio termico di materiali di varia natura.

**Misure Preventive e Protettive relative al rischio:**

- a) Inumidimento del materiale;

**Prescrizioni Esecutive:** Quando non sono attuabili le misure tecniche di prevenzione e la natura del materiale

polveroso lo consenta, si deve provvedere all'umidificazione del materiale stesso.

**Riferimenti Normativi:** D. Lgs. 81/08 All. IV punto 2.2.

- b) Ambienti confinati: macchine con motore endotermico;

**Prescrizioni Organizzative:** L'uso di macchine con motore endotermico in ambienti confinati è consentito solo in presenza di ventilazione sufficiente a smaltire i gas di scarico o, nel caso di ventilazione insufficiente, alla predisposizione di adeguati sistemi di aspirazione e/o scarico od alla presenza di un depuratore, ad acqua o catalitico, per i gas combustibili.

**Prescrizioni Esecutive:** Prima e durante le lavorazioni è necessario verificare lo stato degli attacchi degli organi di scarico e che tali organi non interferiscano con prese d'aria di condizionatori o di altre macchine.

- c) Dispositivi di protezione dalle polveri: condizioni di utilizzo;

**Prescrizioni Organizzative:** I lavoratori esposti a specifici rischi di inalazioni pericolose di gas, polveri o fumi nocivi devono avere a disposizione maschere respiratorie o altri dispositivi idonei, da conservarsi in luogo adatto facilmente accessibile e noto al personale.

**Prescrizioni Esecutive:** Qualora per difficoltà di ordine ambientale od altre cause tecnicamente giustificate sia ridotta l'efficacia dei mezzi generali di prevenzione delle polveri, i lavoratori devono essere muniti e fare uso di idonee maschere antipolvere.

**Riferimenti Normativi:** D.Lgs. 81/08 art. 121 e 258; D. Lgs. 81/08 All. IV punto 2.2.

### Misure Preventive e Protettive relative all'Attrezzo:

- 1) Gruppo elettrogeno: misure preventive e protettive;

**Prescrizioni Esecutive:** PRIMA DELL'USO: ricordati di posizionare il gruppo elettrogeno all'aperto o in luoghi aerati, tali da consentire lo smaltimento delle emissioni di scarico del motore; accertati del buono stato degli organi di scarico dei gas combustibili e dei relativi attacchi al gruppo elettrogeno; accertati che il luogo di scarico dei gas combustibili sia posto a conveniente distanza da prese di aspirazione d'aria di altre macchine o aria condizionata; accertati che il gruppo elettrogeno sia opportunamente distanziato dalle postazioni di lavoro; accertati della stabilità della macchina; accertati di aver collegato il gruppo elettrogeno all'impianto di terra del cantiere; assicurati che il gruppo elettrogeno sia dotato di interruttore di protezione: in sua assenza gli attrezzi utilizzatori dovranno essere alimentati interponendo un quadro elettrico a norma; accertati del buon funzionamento dell'interruttore di comando e di protezione; controlla la presenza ed il buono stato della protezione sovrastante il posto di manovra (tettoia).

DURANTE L'USO: delimita l'area di lavoro esposta a livello di rumorosità elevato; evita assolutamente di aprire o rimuovere gli sportelli e/o gli schermi fonoisolanti; accertati che non vi siano perdite o trasudamenti di carburante; durante i rifornimenti, spegni il motore, evita di fumare ed accertati dell'assenza di fiamme libere in adiacenza della macchina; informa tempestivamente il preposto e/o il datore di lavoro, di malfunzionamenti o pericoli che dovessero evidenziarsi durante il lavoro.

DOPO L'USO: assicurati di aver staccato l'interruttore e spento il motore; effettua tutte le operazioni di revisione e manutenzione della macchina secondo quanto indicato nel libretto e sempre dopo esserti accertato che il motore sia spento e non riavviabile da terzi accidentalmente.

**Riferimenti Normativi:** Circolare n.103/80; D. Lgs. 81/08.

## Martello demolitore pneumatico

Il martello demolitore è un utensile la cui utilizzazione risulta necessaria ogni qualvolta si presenti l'esigenza di un elevato numero di colpi ed una battuta potente.

Vengono prodotti tre tipi di martello, in funzione della potenza richiesta: un primo, detto anche scalpello o piccolo scrostatore, la cui funzione è la scrostatura di intonaci o la demolizione di pavimenti e rivestimenti, un secondo, detto martello picconatore, il cui utilizzo può essere sostanzialmente ricondotto a quello del primo tipo ma con una potenza e frequenza maggiori che ne permettono l'utilizzazione anche su materiali sensibilmente più duri, ed infine i martelli demolitori veri e propri, che vengono utilizzati per l'abbattimento delle strutture murarie, opere in calcestruzzo, frantumazione di manti stradali, ecc..

Una ulteriore distinzione deve essere fatta in funzione del differente tipo di alimentazione: elettrico o pneumatico.

### Rischi generati dall'uso dell'Attrezzo:

- 1) Colpi, tagli, punture, abrasioni;

Colpi, tagli, punture, abrasioni alle mani; contusioni e traumi a tutto il corpo senza una localizzazione specifica, per contatto con l'attrezzo adoperato o conseguenti ad urti con oggetti di qualsiasi tipo presenti in cantiere.

Dolori muscolari relativi ad errate posizioni assunte durante l'uso dell'attrezzatura di lavoro.

#### Misure Preventive e Protettive relative al rischio:

- a) Prevenzioni generali a "Colpi, Tagli, ecc.", comuni a utensili, attr. a motore o macchinari;

**Prescrizioni Esecutive:** Protezione dalle proiezioni di schegge e materiali. Nei lavori che possono dar luogo alla proiezione pericolosa di schegge o di materiali, come spaccatura o scalpellatura di blocchi o simili, taglio di chiodi e in genere nei lavori eseguiti mediante utensili a mano o a motore, devono essere predisposti efficaci mezzi di protezione a difesa sia delle persone direttamente addette a tali lavori, sia di coloro che sostano o transitano in vicinanza.

Attrezzi: distanza tra lavoratori. Distanziare adeguatamente gli altri lavoratori durante l'uso di utensili, attrezzature a motore o macchinari.

**Riferimenti Normativi:** D. Lgs. 81/08 Art. 114.

- b) Usi vietati per l'aria compressa;

**Prescrizioni Esecutive:** E' vietato utilizzare i getti di aria compressa per ragioni diverse da quelle lavorative, ed in particolare:

per gioco,  
per refrigerare persone o ambienti,  
per svuotare recipienti,  
per liberare da vapori, gas, polveri o altre sostanze i recipienti che hanno contenuto sostanze infiammabili (si dovrà opportunamente considerare il rischio di esplosione derivante dall'elettricità statica).

2) Inalazione polveri, fibre, gas, vapori;

Danni all'apparato respiratorio ed in generale alla salute del lavoratore, derivanti dall'esposizione a materiali in grana minuta, o rilascianti fibre minute, o che possono dar luogo a sviluppo di polveri, gas, vapori, nebbie, aerosol.

Intossicazione causata dall'inalazione dei gas di scarico di motori a combustione o di fumi o di ossidi (ossidi di zinco, di carbonio, di azoto, di piombo, ecc.) tossici originati durante la combustione o la saldatura o il taglio termico di materiali di varia natura.

**Misure Preventive e Protettive relative al rischio:**

a) Dispositivi di protezione dalle polveri: condizioni di utilizzo;

**Prescrizioni Organizzative:** I lavoratori esposti a specifici rischi di inalazioni pericolose di gas, polveri o fumi nocivi devono avere a disposizione maschere respiratorie o altri dispositivi idonei, da conservarsi in luogo adatto facilmente accessibile e noto al personale.

**Prescrizioni Esecutive:** Qualora per difficoltà di ordine ambientale od altre cause tecnicamente giustificate sia ridotta l'efficacia dei mezzi generali di prevenzione delle polveri, i lavoratori devono essere muniti e fare uso di idonee maschere antipolvere.

b) Inumidimento del materiale;

**Prescrizioni Esecutive:** Quando non sono attuabili le misure tecniche di prevenzione e la natura del materiale polveroso lo consenta, si deve provvedere all'inumidimento del materiale stesso.

**Riferimenti Normativi:** D.Lgs. 81/08.

3) Incendi o esplosioni;

Lesioni provocate da incendi e/o esplosioni conseguenti allo schiacciamento di tubazioni del gas in esercizio, alla combustione di recipienti o serbatoi contenenti carburanti o sostanze chimiche altamente deflagranti, al brillamento di esplosivo per demolizioni o di ordigni bellici interrati, ecc..

**Misure Preventive e Protettive relative al rischio:**

a) Condizioni ambientali: divieto di utilizzare aria compressa;

**Prescrizioni Esecutive:** Quando nell'ambiente di lavoro sono presenti polveri di natura infiammabile o esplosiva come zucchero, amido, alluminio, magnesio e leghe di questi ultimi materiali, non si devono utilizzare getti di aria compressa, a meno che non si sia provveduto ad umidificare l'aria dell'ambiente portandola ad una umidità relativa di almeno il 70%.

4) Scivolamenti e cadute;

Scivolamenti e cadute sul piano di lavoro, provocati da presenza di grasso o sporco sui punti di appiglio (nel caso di salita su mezzi o macchine), o da cattive condizioni del posto di lavoro (come ad esempio disordine per presenza di residui sparsi delle lavorazioni), o da cattive condizioni della viabilità pedonale.

**Misure Preventive e Protettive relative al rischio:**

a) Martello demolitore: posizione del lavoratore;

**Prescrizioni Esecutive:** Il lavoratore, durante il funzionamento del martello demolitore, deve tenere ben saldo l'utensile ed assumere una corretta posizione di equilibrio: infatti quando il materiale lavorato crolla o si distacca, egli subirà un contraccolpo che tenderà a spostarlo lateralmente o in avanti.

5) Scoppio;

Lesioni conseguenti allo scoppio di silos, serbatoi, recipienti, tubazioni, macchine o utensili alimentati ad aria compressa o destinate alla sua produzione, ecc. per sovrappressioni causate da carico superiore ai limiti consentiti, malfunzionamento delle tubazioni di sfato, danneggiamenti subiti, ecc.

**Misure Preventive e Protettive relative al rischio:**

a) Attrezzature ad alimentazione pneumatica: prevenzioni generali a "Scoppio";

**Prescrizioni Esecutive:** Attrezzi ad alimentazione pneumatica: riduttori di pressione. Prima e durante le lavorazioni bisogna controllare l'efficienza dei manometri o di eventuali dispositivi contro gli eccessi di pressione.

Tubazioni adduttrici aria compressa: posizionamento. Le tubazioni adduttrici aria compressa, dovranno essere posizionate in maniera tale da:

essere protette dal contatto con oli, grassi, fango o malta di cemento;

non intralciare le lavorazioni in atto e/o quelle di altri lavoratori;

non siano fatte oggetto di continui schiacciamenti e/o calpestamenti da parte delle maestranze o veicoli;

non siano sottoposte a piegamenti di piccolo raggio o ad angolo vivo.

Uso e manutenzione dei tubi per l'aria compressa. E' assolutamente vietato usare i tubi per l'aria compressa per trainare, sollevare o calare il compressore o piegarli per interrompere il flusso di aria. Ogni qualvolta si presentino forature, lacerazioni, tagli ecc., sui tubi flessibili, bisognerà provvedere alla loro sostituzione, evitando rigorosamente qualsiasi riparazione con nastro adesivo o con qualsivoglia mezzo di fortuna.

6) Vibrazioni;

Danni all'apparato scheletrico e muscolare causate dalle vibrazioni trasmesse al lavoratore da macchine o parti di esse.

**Misure Preventive e Protettive relative al rischio:**

a) Prevenzioni generali a "Vibrazioni", comuni a utensili, attr. a motore o macchinari, mezzi d'opera;

**Prescrizioni Organizzative:** Vibrazioni: turni di lavoro. Ove il tipo di lavorazione o la macchina impiegata sottopongano il lavoratore a vibrazioni intense e prolungate, dovranno essere evitati turni di lavoro lunghi e continui.

**Prescrizioni Esecutive:** Dispositivi antivibrazioni. Prima di iniziare la lavorazione, devono essere controllati tutti i dispositivi atti a ridurre le vibrazioni prodotte dalla macchina.

- 7) Cesoiamenti, stritolamenti, impatti, lacerazioni;  
Ferite e lesioni (cesoiamenti, stritolamenti, impatti, lacerazioni) causate da contatti accidentali con organi mobili di macchine o mezzi, o per collisioni con ostacoli o altri mezzi presenti nell'area del cantiere.

**Misure Preventive e Protettive relative al rischio:**

- a) Prevenzioni generali a "Cesoiamenti, ecc.", comuni a utensili, attr. a motore o macchinari, mezzi d'opera;  
**Prescrizioni Esecutive:** Rimozione delle protezioni e dei dispositivi di sicurezza. Le protezioni ed i dispositivi di sicurezza di attrezzature, macchinari e mezzi d'opera non devono essere rimossi se non nei casi di assoluta necessità o per operazioni di manutenzione espressamente previste nelle istruzioni fornite dal produttore. Qualora debba provvedersi alla loro rimozione (previo permesso preventivo del preposto o del datore di lavoro), dovranno adottarsi contemporaneamente misure atte a mettere in evidenza e a ridurre al limite minimo possibile il pericolo che ne deriva. Il ricollocamento nella sede originaria delle protezioni o dei dispositivi di sicurezza rimossi, dovrà avvenire non appena siano cessate le ragioni che ne hanno reso necessaria la loro temporanea rimozione.  
Manutenzione: divieto con la macchina in funzione. Non è consentito pulire, oliare o ingrassare gli organi mobili, né eseguire qualsiasi operazioni di registrazione o di riparazione di attrezzature, macchinari o mezzi d'opera qualora siano in funzione, salvo non risulti espressamente indicato (con le relative procedure esecutive) nelle istruzioni di manutenzione.  
**Riferimenti Normativi:** D. Lgs. 81/08 art. 20, 78.
- b) Prevenzioni generali a "Cesoiamenti, ecc.", comuni a utensili, attr. a motore o macchinari;  
**Prescrizioni Esecutive:** Misurazioni di pezzi in lavorazione. Un pezzo in lavorazione deve essere misurato soltanto con la macchina ferma.  
Verifiche delle protezioni prima della lavorazione. Ogni qualvolta il lavoratore si accinga ad iniziare una lavorazione, dovrà preventivamente accertarsi del corretto posizionamento dei carter e di tutte le protezioni da organi mobili.
- c) Compressore: prevenzioni generali a "Cesoiamenti, ecc.";  
**Prescrizioni Esecutive:** Compressore: interruzioni del lavoro. La valvola di intercettazione dell'aria compressa deve essere chiusa ad ogni interruzione del lavoro.  
Compressore: termine delle lavorazioni. Al termine delle lavorazioni bisognerà spegnere il motore e scaricare il serbatoio dell'aria.
- d) Compressore a motore: avviamento;  
**Prescrizioni Esecutive:** Nell'avviamento del motore del compressore, il lavoratore non dovrà mai arrotondare alla mano o alle dita l'eventuale cordinella della messa in moto.

**Misure Preventive e Protettive relative all'Attrezzo:**

- 1) Requisiti generali comuni a utensili, attr. a motore o macchinari, mezzi d'opera;  
**Prescrizioni Organizzative:** Documentazione allegata. L'attrezzatura a motore, il macchinario o il mezzo d'opera in oggetto, deve essere accompagnato, oltre che dalle normali informazioni di carattere strettamente tecnico, dal libretto di garanzia e dalle istruzioni d'uso e manutenzione, con le indicazioni necessarie per eseguire, senza alcun rischio, la messa in funzione e l'utilizzazione, il trasporto, l'eventuale installazione e/o montaggio (smontaggio), la regolazione, la manutenzione e le riparazioni. Tale documentazione deve, inoltre, fornire tutte le informazioni sull'emissione di potenza sonora e sulle vibrazioni prodotte.  
Vendita o noleggio: disposizioni. Sono vietati la fabbricazione, la vendita, il noleggio e la concessione in uso di attrezzatura a motore, macchinari, mezzi d'opera e di impianti non rispondenti alle disposizioni legislative e regolamentari vigenti in materia di sicurezza. Chiunque concede in locazione finanziaria beni assoggettati a forme di certificazione o di omologazione obbligatoria è tenuto a che i medesimi siano accompagnati dalle previste certificazioni o dagli altri documenti previsti dalla legge.  
Protezione e sicurezza delle macchine. Le parti di macchine, macchinari o attrezzi che costituiscano un pericolo, dovranno essere protetti o segregati o provvisti di dispositivi di sicurezza.  
Manutenzione: norme generali. Tutti gli organi mobili dovranno essere lubrificati, se previsto dal libretto di manutenzione, avendo cura di ripristinare tutte le protezioni asportate, manomesse o danneggiate (schermi di protezione per ingranaggi, carter, ecc.). Deve essere evidenziata la presenza di punti di ossidazione che possa compromettere la funzionalità della macchina e, se necessario bisognerà provvedere alla relativa rimozione e verniciatura.  
Manutenzione: verifiche periodiche. Prima dell'introduzione in cantiere di utensili, attrezzature a motore, macchinari e mezzi d'opera, e periodicamente durante le lavorazioni, dovranno essere eseguite accurate verifiche sullo stato manutentivo ad opera di personale qualificato in grado di procedere alle eventuali necessarie riparazioni.  
Operazioni di regolazione e/o riparazione. Qualora vengano compiute operazioni di regolazione, riparazione o sostituzione di parti della macchina, bisognerà:  
utilizzare solo ricambi ed accessori originali, come previsto nel libretto di manutenzione;  
non modificare alcuna parte della macchina.  
Ultimata la manutenzione e prima di rimettere in funzione la macchina, accertarsi di aver riposto tutti gli attrezzi utilizzati.  
**Riferimenti Normativi:** D.Lgs. 81/08 Art. 64; Circolare n.103/80.
- 2) Requisiti generali comuni a utensili, attr. a motore o macchinari;  
**Prescrizioni Organizzative:** Organi rotanti: verifiche. Bisogna far eseguire da personale specializzato, periodicamente ed ogni qualvolta se ne evidenzia la necessità, verifiche sugli accoppiamenti degli organi rotanti per valutarne lo stato di usura.

- Prescrizioni Esecutive:** Cuscinetti: verifiche. Deve costantemente essere verificato lo stato di usura e la funzionalità dei cuscinetti per valutare la opportunità della loro lubrificazione o sostituzione.
- 3) **Attrezzature ad alimentazione pneumatica: requisiti;**  
**Prescrizioni Organizzative:** Attrezzi ad alimentazione pneumatica: targhetta. Il valore della velocità nominale massima di rotazione (giri/min.) e/o quello della pressione di alimentazione deve essere riportato sulla targhetta apposta posizionata sull'attrezzo.  
Tubazioni adduttrici aria compressa: caratteristiche. La tipologia di tubazione dovrà essere non eccessivamente rigida (per non ostacolare o affaticare il lavoratore), preferibilmente con anima in tessuto resistente.  
**Prescrizioni Esecutive:** Alimentazione pneumatica: collegamento utensili. Prima di eseguire il collegamento di una macchina pneumatica alla rete di distribuzione, bisogna verificare che:  
 le pressioni di esercizio della macchina siano compatibili con quelle erogate dal compressore di alimentazione;  
 le manichette siano integre e di tipo adeguato alla pressione di alimentazione;  
 l'aria che giunge all'utensile sia esente da polveri e da vapori d'olio;  
 sia presente, all'inizio della derivazione, una valvola di scarico per l'eliminazione dell'acqua di condensazione che potrebbe formarsi nella rete di distribuzione.  
Tubazioni adduttrici aria compressa: caratteristiche. La tipologia di tubazione dovrà essere non eccessivamente rigida (per non ostacolare o affaticare il lavoratore), preferibilmente con anima in tessuto resistente.  
Tubi flessibili: attacchi e giunti. I collegamenti dei tubi flessibili al serbatoio dell'aria compressa, alla rete di distribuzione o tra tratti di tubo, dovranno essere realizzati con fasce metalliche a bordi non taglienti, fissate mediante appositi morsetti (o in altro modo equivalente) in maniera tale da evitare distacchi accidentali durante le lavorazioni a causa della pressione interna, delle vibrazioni, di urti o torsioni. Andranno, comunque, evitati collegamenti eseguiti con legature mediante fili metallici o di fibre tessili, mentre sono raccomandabili i giunti a baionetta.
- 4) **Custodia degli utensili del martello demolitore;**  
**Prescrizioni Esecutive:** Gli utensili del martello non utilizzati devono essere conservati in luogo asciutto e chiuso a chiave.
- 5) **Martello pneumatico: dispositivi antirumore;**  
**Prescrizioni Esecutive:** All'inizio di ciascun turno di lavoro, il lavoratore è tenuto a verificare la presenza e l'efficienza della cuffia antirumore.

## Pistola per verniciatura a spruzzo

Attrezzo per la verniciatura a spruzzo di superfici verticali od orizzontali.

### Rischi generati dall'uso dell'Attrezzo:

- 1) Getti o schizzi;
- 2) Inalazione polveri, fibre, gas, vapori;

### Misure Preventive e Protettive relative all'Attrezzo:

- 1) Pistola per verniciatura a spruzzo: misure preventive e protettive;  
**Prescrizioni Esecutive:** PRIMA DELL'USO: assicurati dell'integrità delle tubazioni di alimentazione e della connessione con la pistola; assicurati del buon livello di pulizia dell'ugello e delle tubazioni.  
 DURANTE L'USO: qualora la lavorazione debba svolgersi in ambienti confinati o scarsamente ventilati, accertati della presenza di un efficiente sistema di aspirazione dei vapori e/o di ventilazione; durante le pause di lavoro, ricordati di interrompere l'afflusso di aria all'utensile; informa tempestivamente il preposto e/o il datore di lavoro, di malfunzionamenti o pericoli che dovessero evidenziarsi durante il lavoro.  
 DOPO L'USO: assicurati di aver staccato l'utensile dal compressore; accertati di aver spento il compressore e chiuso i rubinetti; effettua tutte le operazioni di revisione e manutenzione della macchina secondo quanto indicato nel libretto e sempre dopo esserti accertato che la macchina sia spenta e non riavviabile da terzi accidentalmente.  
**Riferimenti Normativi:** D. Lgs. 81/08.

## Saldatrice elettrica

La saldatrice elettrica è un utensile di uso comune alimentato a bassa tensione con isolamento di classe II.

### Rischi generati dall'uso dell'Attrezzo:

- 1) Inalazione polveri, fibre, gas, vapori;  
 Danni all'apparato respiratorio ed in generale alla salute del lavoratore, derivanti dall'esposizione a materiali in grana minuta, o rilascianti fibre minute, o che possono dar luogo a sviluppo di polveri, gas, vapori, nebbie, aerosol.  
 Intossicazione causata dall'inalazione dei gas di scarico di motori a combustione o di fumi o di ossidi (ossidi di zinco, di carbonio, di azoto, di piombo, ecc.) tossici originati durante la combustione o la saldatura o il taglio termico di materiali di varia natura.
- Misure Preventive e Protettive relative al rischio:**
- a) Inumidimento del materiale;  
**Prescrizioni Esecutive:** Quando non sono attuabili le misure tecniche di prevenzione e la natura del materiale polveroso lo consenta, si deve provvedere all'inumidimento del materiale stesso.  
**Riferimenti Normativi:** D. Lgs. 81/08 All. IV punto 2.2.
  - b) Ambienti confinati: macchine con motore endotermico;  
**Prescrizioni Organizzative:** L'uso di macchine con motore endotermico in ambienti confinati è consentito solo in presenza di ventilazione sufficiente a smaltire i gas di scarico o, nel caso di ventilazione insufficiente, alla



predisposizione di adeguati sistemi di aspirazione e/o scarico od alla presenza di un depuratore, ad acqua o catalitico, per i gas combustibili.

**Prescrizioni Esecutive:** Prima e durante le lavorazioni è necessario verificare lo stato degli attacchi degli organi di scarico e che tali organi non interferiscano con prese d'aria di condizionatori o di altre macchine.

- c) Dispositivi di protezione dalle polveri: condizioni di utilizzo;

**Prescrizioni Organizzative:** I lavoratori esposti a specifici rischi di inalazioni pericolose di gas, polveri o fumi nocivi devono avere a disposizione maschere respiratorie o altri dispositivi idonei, da conservarsi in luogo adatto facilmente accessibile e noto al personale.

**Prescrizioni Esecutive:** Qualora per difficoltà di ordine ambientale od altre cause tecnicamente giustificate sia ridotta l'efficacia dei mezzi generali di prevenzione delle polveri, i lavoratori devono essere muniti e fare uso di idonee maschere antipolvere.

**Riferimenti Normativi:** D.Lgs. 81/08 art. 121 e 258; D. Lgs. 81/08 All. IV punto 2.2.

- 2) Incendi o esplosioni;

Lesioni provocate da incendi e/o esplosioni conseguenti allo schiacciamento di tubazioni del gas in esercizio, alla combustione di recipienti o serbatoi contenenti carburanti o sostanze chimiche altamente deflagranti, al brillamento di esplosivo per demolizioni o di ordigni bellici interrati, ecc..

**Misure Preventive e Protettive relative al rischio:**

- a) Condutture interrate nel cantiere;

**Prescrizioni Esecutive:** Assicurarsi che nella zona di lavoro non vi siano cavi, tubazioni, ecc. interrate interessate dal passaggio di corrente elettrica, gas, acqua, ecc.

- 3) Elettrocuzione;

Elettrocuzione per contatto diretto o indiretto con parti dell'impianto elettrico in tensione.

Folgorazione dovuta a caduta di fulmini in prossimità del lavoratore.

**Misure Preventive e Protettive relative al rischio:**

- a) Disposizioni comuni a tutti i lavoratori;

**Prescrizioni Organizzative:** Lavori in prossimità di linee elettriche. Non possono essere eseguiti lavori in prossimità di linee elettriche aeree a distanza minore di m 5 a meno che, previa segnalazione all'esercente le linee elettriche, non si provveda ad una adeguata protezione atta ad evitare accidentali contatti o pericolosi avvicinamenti ai conduttori delle linee stesse.

Lampade portatili. Le lampade portatili devono essere:

- a) costruite con doppio isolamento;
- b) alimentate con bassissima tensione di sicurezza (24 V forniti mediante trasformatore di sicurezza) ovvero mediante separazione elettrica singola (220 V forniti mediante trasformatore di isolamento);
- c) provviste di idoneo involucro di vetro ed avere il portalampada e l'impugnatura costituita di materiale isolante non igroscopico;
- d) devono essere protette contro i danni accidentali tramite una griglia di protezione;
- e) provviste di cavo di alimentazione di tipo H07RN-F con una sezione minima dei conduttori di 1 mm<sup>2</sup>.

Le lampadine usate non dovranno essere di elevata potenza per evitare possibili incendi e cedimento dell'isolamento per il calore prodotto.

**Prescrizioni Esecutive:** Impianto elettrico: disposizioni generali di comportamento. Particolare cura, volta a salvaguardarne lo stato manutentivo, deve essere tenuta da parte dei lavoratori nei confronti dell'impianto elettrico di cantiere (in particolare nei confronti dei cavi, dei contatti, degli interruttori, delle prese di corrente, delle custodie di tutti gli elementi in tensione), data la sua pericolosità e la rapida usura cui sono soggette tutte le attrezzature presenti sul cantiere.

Impianto elettrico: obblighi dei lavoratori. Ciascun lavoratore è tenuto a segnalare immediatamente al proprio superiore la presenza di qualsiasi anomalia dell'impianto elettrico, come ad esempio:

apparecchiature elettriche aperte (batterie, interruttori, scatole, ecc.);

materiali e apparecchiature con involucri protettivi danneggiati o che presentino segni di bruciature;

cavi elettrici nudi o con isolamento rotto.

Manovre: condizioni di pericolo. E' assolutamente vietato toccare interruttori o pulsanti con le mani bagnate o stando sul bagnato, anche se il grado di protezione delle apparecchiature lo consente.

I fili di apparecchi elettrici non devono mai essere toccati con oggetti metallici (tubi e profilati), getti d'acqua, getti di estintori idrici o a schiuma: ove questo risultasse necessario occorre togliere preventivamente tensione al circuito.

Non spostare macchine o quadri elettrici inidonei se non dopo aver disinserito l'alimentazione.

E' tassativamente vietato utilizzare scale metalliche a contatto con apparecchiature e linee elettriche.

Lavori in prossimità di linee elettriche. Assicurarsi che nella zona di lavoro, le eventuali linee elettriche aeree, rimangano sempre ad una distanza non inferiore ai cinque metri.

Quadri elettrici: posizione ed uso degli interruttori d'emergenza. Tutti quelli che operano in cantiere devono conoscere l'esatta posizione e le corrette modalità d'uso degli interruttori di emergenza posizionati sui quadri elettrici presenti nel cantiere.

Lampade portatili. L'eventuale sostituzione della lampadina di una lampada portatile, dovrà essere seguita solo dopo aver disinserito la spina dalla presa. Usare solo lampade portatili a norma e mai di fattura artigianale.

**Riferimenti Normativi:** D.Lgs. 81/08 art. 78; D.Lgs. 81/08 art. 83 e 117; CEI 34-34.

- 4) Ustioni;

- 5) Disturbi alla vista;

**Misure Preventive e Protettive relative all'Attrezzo:**

- 1) Saldatrice elettrica: misure preventive e protettive;

**Prescrizioni Esecutive:** PRIMA DELL'USO: accertati che il cavo di alimentazione e la spina non presentino danneggiamenti, evitando assolutamente di utilizzare nastri isolanti adesivi per eseguire eventuali riparazioni; evita assolutamente di operare saldature in presenza di gas o vapori infiammabili esplosivi (ad esempio su recipienti o su tubi che abbiano contenuto materiali pericolosi); accertati dell'integrità della pinza porta elettrodo; provvedi a delimitare la zona di lavoro, impedendo a chiunque il transito o la sosta.

DURANTE L'USO: verifica la disposizione dei cavi di alimentazione affinché non intralcino i posti di lavoro e i passaggi, e non siano soggetti a danneggiamenti meccanici da parte del materiale da lavorare e lavorato; provvedi ad allontanare il personale non addetto alle operazioni di saldatura; durante le pause di lavoro, ricordati di interrompere l'alimentazione elettrica; qualora debbano essere effettuate saldature in ambienti chiusi o confinati, assicurati della presenza e dell'efficienza di un adeguato sistema di aspirazione fumi e/o ventilazione; informa tempestivamente il preposto e/o il datore di lavoro, di malfunzionamenti o pericoli che dovessero evidenziarsi durante il lavoro.

DOPO L'USO: assicurati di aver interrotto il collegamento elettrico; effettua tutte le operazioni di revisione e manutenzione dell'attrezzo secondo quanto indicato nel libretto dopo esserti accertato di aver sconnesso l'alimentazione elettrica.

**Riferimenti Normativi:** CEI 107-43; CEI 23-16; CEI 23-5; CEI 64-8 CAP XI Sez.4; D.M. 20/11/1968; D. Lgs. 81/08; LEGGE 1/3/1968 n.186.

## Scala doppia

La scala doppia deriva dall'unione di due scale semplici incernierate tra loro alla sommità e dotate di un limitatore di apertura.

Viene adoperata per superare dislivelli o effettuare operazioni di carattere temporaneo a quote non altrimenti raggiungibili: discesa in scavi o pozzi, opere di finitura ed impiantistiche, ecc..

### Rischi generati dall'uso dell'Attrezzo:

#### 1) Caduta dall'alto;

Caduta di persone dall'alto, in seguito alla perdita di equilibrio del lavoratore e/o all'assenza di adeguate protezioni (collettive od individuali), da opere provvisorie, gru od autogrù, fori nei solai o balconate o rampe di scale o scavi, o da mezzi per scavo o trasporto, o da qualsiasi altra postazione di lavoro sopraelevata.

#### Misure Preventive e Protettive relative al rischio:

##### a) Scale: prevenzioni a "Caduta dall'alto";

**Prescrizioni Organizzative:** Scale: dispositivi antisdrucchiole. Le scale devono possedere dispositivi antisdrucchiole alle estremità inferiori dei due montanti. I pioli devono essere del tipo antisdrucchiole.

Scale: requisiti dei pioli. I pioli devono essere privi di nodi ed incastrati nei montanti.

**Prescrizioni Esecutive:** Scala: aggancio per la cintura di sicurezza. Qualora la scala risulti adeguatamente vincolata, si deve agganciare la cintura di sicurezza ad un piolo della scala stessa.

Scala: unico utilizzatore. E' vietata la permanenza contemporanea di più lavoratori sulla scala; deve, inoltre, limitarsi il peso dei carichi da trasportare su di essa.

Scale: pioli o gradini superiori. Viene vietato di salire sugli ultimi gradini o pioli della scala.

Scale: requisiti dei pioli. E' vietato l'uso di scale che presentino listelli di legno chiodati sui montanti al posto dei pioli rotti.

Scale: salita e discesa. Il lavoratore che utilizza la scala, deve effettuare la salita e la discesa rivolgendo sempre il viso verso di essa.

Scale: spostamenti laterali. Nessun lavoratore deve trovarsi sulla scala quando se ne effettua lo spostamento laterale.

Scale: terreno cedevole. Le scale posizionate su terreno cedevole vanno appoggiate su un'unica tavola di ripartizione.

**Riferimenti Normativi:** D. Lgs. 81/08 artt. 63, 110 e 113.

##### b) Scala doppia: prevenzioni a "Caduta dall'alto";

**Prescrizioni Organizzative:** Scala doppia: requisiti. Le scale doppie non devono superare l'altezza di m 5 e devono essere provviste di catena di adeguata resistenza o di altro dispositivo che impedisca la apertura della scala oltre il limite prestabilito di sicurezza.

**Prescrizioni Esecutive:** Scala doppia: corretta posizione di lavoro. E' assolutamente vietato lavorare a cavalcioni della scala.

Scala doppia: divieto su opere provvisorie. E' vietato l'uso della scala doppia su qualsiasi opera provvisoria.

Scala doppia: piattaforma. E' consentito l'accesso sulla eventuale piattaforma, e/o sul gradino sottostante, solo qualora i montanti siano stati prolungati di almeno 60 cm al di sopra di essa.

Scala doppia: supporto per ponti. E' vietato l'uso della scala doppia come supporto per ponti su cavalletto.

**Riferimenti Normativi:** D. Lgs. 81/08 artt. 63, 110 e 113.

##### c) Scale: prevenzioni a "Caduta dall'alto";

**Prescrizioni Organizzative:** Scale: dispositivi antisdrucchiole. Le scale devono possedere dispositivi antisdrucchiole alle estremità inferiori dei due montanti. I pioli devono essere del tipo antisdrucchiole.

Scale: requisiti dei pioli. I pioli devono essere privi di nodi ed incastrati nei montanti.

**Prescrizioni Esecutive:** Scala: aggancio per la cintura di sicurezza. Qualora la scala risulti adeguatamente vincolata, si deve agganciare la cintura di sicurezza ad un piolo della scala stessa.

Scala: unico utilizzatore. E' vietata la permanenza contemporanea di più lavoratori sulla scala; deve, inoltre, limitarsi il peso dei carichi da trasportare su di essa.

Scale: pioli o gradini superiori. Viene vietato di salire sugli ultimi gradini o pioli della scala.

Scale: requisiti dei pioli. E' vietato l'uso di scale che presentino listelli di legno chiodati sui montanti al posto dei



pioli rotti.

Scale: salita e discesa. Il lavoratore che utilizza la scala, deve effettuare la salita e la discesa rivolgendo sempre il viso verso di essa.

Scale: spostamenti laterali. Nessun lavoratore deve trovarsi sulla scala quando se ne effettua lo spostamento laterale.

Scale: terreno cedevole. Le scale posizionate su terreno cedevole vanno appoggiate su un'unica tavola di ripartizione.

- d) Scala doppia: prevenzioni a "Caduta dall'alto";

*Prescrizioni Organizzative:* Scala doppia: requisiti. Le scale doppie non devono superare l'altezza di m 5 e devono essere provviste di catena di adeguata resistenza o di altro dispositivo che impedisca la apertura della scala oltre il limite prestabilito di sicurezza.

*Prescrizioni Esecutive:* Scala doppia: corretta posizione di lavoro. E' assolutamente vietato lavorare a cavalcioni della scala.

Scala doppia: divieto su opere provvisorie. E' vietato l'uso della scala doppia su qualsiasi opera provvisoria.

Scala doppia: piattaforma. E' consentito l'accesso sulla eventuale piattaforma, e/o sul gradino sottostante, solo qualora i montanti siano stati prolungati di almeno 60 cm al di sopra di essa.

Scala doppia: supporto per ponti. E' vietato l'uso della scala doppia come supporto per ponti su cavalletto.

- 2) Elettrocuzione;

Elettrocuzione per contatto diretto o indiretto con parti dell'impianto elettrico in tensione.

Folgorazione dovuta a caduta di fulmini in prossimità del lavoratore.

**Misure Preventive e Protettive relative al rischio:**

- a) Scala: divieti per il tipo metallico;

*Prescrizioni Esecutive:* E' vietato l'uso della scala in metallo per lavori su parti in tensione.

**Misure Preventive e Protettive relative all'Attrezzo:**

- 1) Scale: requisiti;

*Prescrizioni Organizzative:* Le scale devono essere costruite con materiale adatto alle condizioni di impiego, devono essere sufficientemente resistenti nell'insieme e nei singoli elementi e devono avere dimensioni appropriate al loro uso.

*Riferimenti Normativi:* D. Lgs. 81/08 artt. 63, 110 e 113.

- 2) Scale: requisiti;

*Prescrizioni Organizzative:* Le scale devono essere costruite con materiale adatto alle condizioni di impiego, devono essere sufficientemente resistenti nell'insieme e nei singoli elementi e devono avere dimensioni appropriate al loro uso.

*Riferimenti Normativi:* D. Lgs. 81/08 Art. 133 c.3.

## Scala semplice

La scala semplice è un'attrezzatura di lavoro costituita da due montanti paralleli, collegati tra loro da una serie di pioli trasversali incastrati e distanziati in egual misura.

Viene adoperata per superare dislivelli o effettuare operazioni di carattere temporaneo a quote non altrimenti raggiungibili: discesa in scavi o pozzi, salita su opere provvisorie, opere di finitura ed impiantistiche.

**Rischi generati dall'uso dell'Attrezzo:**

- 1) Caduta dall'alto;

Caduta di persone dall'alto, in seguito alla perdita di equilibrio del lavoratore e/o all'assenza di adeguate protezioni (collettive od individuali), da opere provvisorie, gru od autogrù, fori nei solai o balconate o rampe di scale o scavi, o da mezzi per scavo o trasporto, o da qualsiasi altra postazione di lavoro sopraelevata.

**Misure Preventive e Protettive relative al rischio:**

- a) Scale: prevenzioni a "Caduta dall'alto";

*Prescrizioni Organizzative:* Scale: dispositivi antisdrucchiolo. Le scale devono possedere dispositivi antisdrucchiolanti alle estremità inferiori dei due montanti. I pioli devono essere del tipo antisdrucchiolante.

Scale: requisiti dei pioli. I pioli devono essere privi di nodi ed incastrati nei montanti.

*Prescrizioni Esecutive:* Scala: aggancio per la cintura di sicurezza. Qualora la scala risulti adeguatamente vincolata, si deve agganciare la cintura di sicurezza ad un piolo della scala stessa.

Scala: unico utilizzatore. E' vietata la permanenza contemporanea di più lavoratori sulla scala; deve, inoltre, limitarsi il peso dei carichi da trasportare su di essa.

Scale: pioli o gradini superiori. Viene vietato di salire sugli ultimi gradini o pioli della scala.

Scale: requisiti dei pioli. E' vietato l'uso di scale che presentino listelli di legno chiodati sui montanti al posto dei pioli rotti.

Scale: salita e discesa. Il lavoratore che utilizza la scala, deve effettuare la salita e la discesa rivolgendo sempre il viso verso di essa.

Scale: spostamenti laterali. Nessun lavoratore deve trovarsi sulla scala quando se ne effettua lo spostamento laterale.

Scale: terreno cedevole. Le scale posizionate su terreno cedevole vanno appoggiate su un'unica tavola di ripartizione.

*Riferimenti Normativi:* D. Lgs. 81/08.

- b) Scale semplici: prevenzioni a "Caduta dall'alto";

**Prescrizioni Organizzative:** Scale semplici ad elementi innestabili: lunghezza max. Nel caso si adoperi una scala ad elementi innestabili o a sfilo, la sua lunghezza non deve superare i m 15, salvo particolari esigenze, nel qual caso le estremità superiori dei montanti devono essere assicurate a parti fisse.

Scale semplici: collegamenti stabili tra ponti. Le scale che servono a collegare stabilmente due ponti, quando sono sistemate verso la parte esterna del ponte, devono essere provviste sul lato esterno di un corrimano-parapetto.

Scale semplici: lunghezze > 8 m. Le scale in opera lunghe più di m 8 devono essere munite di rompitratta per ridurre la freccia di inflessione.

Scale semplici: vigilanza a terra. Durante l'esecuzione dei lavori, una persona deve esercitare da terra una continua vigilanza della scala.

**Prescrizioni Esecutive:** Scale semplici ad elementi innestabili: sovrapposizioni. Nel caso si adoperi una scala ad elementi innestabili o a sfilo, deve sempre lasciarsi una sovrapposizione di almeno 5 pioli (1 metro).

Scale semplici: accesso a ponteggi. Le scale a mano usate per l'accesso ai vari piani dei ponteggi e delle impalcature non devono essere poste l'una in prosecuzione dell'altra.

Scale semplici: corretta disposizione. Durante l'uso le scale devono essere sistemate e vincolate. All'uopo, secondo i casi, devono essere adoperati chiodi, graffe in ferro, listelli, tasselli, legature, saettoni, in modo che siano evitati sbandamenti, slittamenti, rovesciamenti, oscillazioni o inflessioni accentuate. La lunghezza delle scale a mano deve essere tale che i montanti sporgano di almeno un metro oltre il piano di accesso, anche ricorrendo al prolungamento di un solo montante, purché fissato con legatura di reggetta o sistemi equivalenti. Quando non sia possibile vincolare la scala, essa deve essere trattenuta al piede da altra persona.

Scale semplici: inclinazione. La scala dovrà posizionarsi con un'inclinazione tale che la sua proiezione sull'orizzontale sia all'incirca pari ad 1/4 della sua lunghezza (75°).

Scale semplici: limitazioni di impiego. Le scale a mano non devono mai essere utilizzate come passerelle o come montanti di ponti su cavalletti, né devono essere utilizzate sopra i piani di ponti su cavalletti e ponti a torre su ruote.

Scale semplici: postazioni di lavoro negli scavi. Qualora l'accesso a posti di lavoro negli scavi o in pozzi sia realizzato mediante scale semplici, le stesse devono disporsi sfalsate tra di loro, provvedendo a realizzare pianerottoli di riposo posti a distanza non superiore a 4 metri l'uno dall'altro.

Scale semplici: requisiti dei montanti. I montanti devono essere trattenuti con tiranti in ferro applicati sotto i due pioli estremi; nelle scale lunghe più di m. 4 deve essere applicato anche un tirante intermedio.

**Riferimenti Normativi:** D. Lgs. 81/08.

- c) Scale fisse a pioli: gabbia di protezione;

**Prescrizioni Organizzative:** Le scale fisse a pioli per l'accesso alla postazione di lavoro saranno provviste di solida gabbia metallica larga almeno 60 cm.

- d) Scale: prevenzioni a "Caduta dall'alto";

**Prescrizioni Organizzative:** Scale: dispositivi antisdrucchiolo. Le scale devono possedere dispositivi antisdrucchiolo alle estremità inferiori dei due montanti. I pioli devono essere del tipo antisdrucchiolo.

Scale: requisiti dei pioli. I pioli devono essere privi di nodi ed incastrati nei montanti.

**Prescrizioni Esecutive:** Scala: aggancio per la cintura di sicurezza. Qualora la scala risulti adeguatamente vincolata, si deve agganciare la cintura di sicurezza ad un piolo della scala stessa.

Scala: unico utilizzatore. E' vietata la permanenza contemporanea di più lavoratori sulla scala; deve, inoltre, limitarsi il peso dei carichi da trasportare su di essa.

Scale: pioli o gradini superiori. Viene vietato di salire sugli ultimi gradini o pioli della scala.

Scale: requisiti dei pioli. E' vietato l'uso di scale che presentino listelli di legno chiodati sui montanti al posto dei pioli rotti.

Scale: salita e discesa. Il lavoratore che utilizza la scala, deve effettuare la salita e la discesa rivolgendo sempre il viso verso di essa.

Scale: spostamenti laterali. Nessun lavoratore deve trovarsi sulla scala quando se ne effettua lo spostamento laterale.

Scale: terreno cedevole. Le scale posizionate su terreno cedevole vanno appoggiate su un'unica tavola di ripartizione.

**Riferimenti Normativi:** D. Lgs. 81/08 Artt. 63, 64, 110, 111, 112 e 113.

- e) Scale semplici: prevenzioni a "Caduta dall'alto";

**Prescrizioni Organizzative:** Scale semplici ad elementi innestabili: lunghezza max. Nel caso si adoperi una scala ad elementi innestabili o a sfilo, la sua lunghezza non deve superare i m 15, salvo particolari esigenze, nel qual caso le estremità superiori dei montanti devono essere assicurate a parti fisse.

Scale semplici: collegamenti stabili tra ponti. Le scale che servono a collegare stabilmente due ponti, quando sono sistemate verso la parte esterna del ponte, devono essere provviste sul lato esterno di un corrimano-parapetto.

Scale semplici: lunghezze > 8 m. Le scale in opera lunghe più di m 8 devono essere munite di rompitratta per ridurre la freccia di inflessione.

Scale semplici: vigilanza a terra. Durante l'esecuzione dei lavori, una persona deve esercitare da terra una continua vigilanza della scala.

**Prescrizioni Esecutive:** Scale semplici ad elementi innestabili: sovrapposizioni. Nel caso si adoperi una scala ad elementi innestabili o a sfilo, deve sempre lasciarsi una sovrapposizione di almeno 5 pioli (1 metro).

Scale semplici: accesso a ponteggi. Le scale a mano usate per l'accesso ai vari piani dei ponteggi e delle impalcature non devono essere poste l'una in prosecuzione dell'altra.

Scale semplici: corretta disposizione. Durante l'uso le scale devono essere sistemate e vincolate. All'uopo, secondo i casi, devono essere adoperati chiodi, graffe in ferro, listelli, tasselli, legature, saettoni, in modo che siano evitati sbandamenti, slittamenti, rovesciamenti, oscillazioni o inflessioni accentuate. La lunghezza delle

scale a mano deve essere tale che i montanti sporgano di almeno un metro oltre il piano di accesso, anche ricorrendo al prolungamento di un solo montante, purché fissato con legatura di reggetta o sistemi equivalenti. Quando non sia possibile vincolare la scala, essa deve essere trattenuta al piede da altra persona.

Scale semplici: inclinazione. La scala dovrà posizionarsi con un'inclinazione tale che la sua proiezione sull'orizzontale sia all'incirca pari ad 1/4 della sua lunghezza (75°).

Scale semplici: limitazioni di impiego. Le scale a mano non devono mai essere utilizzate come passerelle o come montanti di ponti su cavalletti, né devono essere utilizzate sopra i piani di ponti su cavalletti e ponti a torre su ruote.

Scale semplici: postazioni di lavoro negli scavi. Qualora l'accesso a posti di lavoro negli scavi o in pozzi sia realizzato mediante scale semplici, le stesse devono disporsi sfalsate tra di loro, provvedendo a realizzare pianerottoli di riposo posti a distanza non superiore a 4 metri l'uno dall'altro.

Scale semplici: requisiti dei montanti. I montanti devono essere trattenuti con tiranti in ferro applicati sotto i due pioli estremi; nelle scale lunghe più di m. 4 deve essere applicato anche un tirante intermedio.

**Riferimenti Normativi:** D. Lgs. 81/08 Artt. 63, 110, 111, 112 e 113; D.P.R. 20/3/1956 n.320 art.21.

- 2) Elettrocuzione;  
Elettrocuzione per contatto diretto o indiretto con parti dell'impianto elettrico in tensione.  
Folgorazione dovuta a caduta di fulmini in prossimità del lavoratore.

**Misure Preventive e Protettive relative al rischio:**

- a) Scala: divieti per il tipo metallico;  
**Prescrizioni Esecutive:** E' vietato l'uso della scala in metallo per lavori su parti in tensione.
- 3) Caduta dall'alto;
- 4) Elettrocuzione;

**Misure Preventive e Protettive relative all'Attrezzo:**

- 1) Scale: requisiti;  
**Prescrizioni Organizzative:** Le scale devono essere costruite con materiale adatto alle condizioni di impiego, devono essere sufficientemente resistenti nell'insieme e nei singoli elementi e devono avere dimensioni appropriate al loro uso.  
**Riferimenti Normativi:** D. Lgs. 81/08.
- 2) Scale: requisiti;  
**Prescrizioni Organizzative:** Le scale devono essere costruite con materiale adatto alle condizioni di impiego, devono essere sufficientemente resistenti nell'insieme e nei singoli elementi e devono avere dimensioni appropriate al loro uso.  
**Riferimenti Normativi:** D. Lgs. 81/08 Art. 133 c.3.
- 3) Scale semplici: postazioni di lavoro negli scavi;  
**Prescrizioni Esecutive:** Qualora l'accesso a posti di lavoro negli scavi o in pozzi sia realizzato mediante scale semplici, le stesse devono disporsi sfalsate tra di loro, provvedendo a realizzare pianerottoli di riposo posti a distanza non superiore a 4 metri l'uno dall'altro.  
**Riferimenti Normativi:** D.P.R. 20/3/1956 n.320 art.21.
- 4) Scale semplici: vigilanza a terra;  
**Prescrizioni Organizzative:** Durante l'esecuzione dei lavori, una persona deve esercitare da terra una continua vigilanza della scala.  
**Riferimenti Normativi:** D. Lgs. 81/08 artt. 113.
- 5) Scala semplice: misure preventive e protettive;  
**Prescrizioni Esecutive:** MODALITÀ D'UTILIZZO: se utilizzi una scala non vincolata, essa deve essere trattenuta al piede da altro lavoratore; nel caso in cui sia possibile agganciare adeguatamente la scala, provvedi ad agganciare la cintura di sicurezza ad un piolo della scala stessa; non effettuare spostamenti laterali della scala se su di essa è presente un lavoratore; evita l'uso di scale eccessivamente sporgenti oltre il piano di arrivo; sia nella salita che nella discesa, utilizza la scala sempre rivolgendoti verso di essa; ricordati che non è consentita la contemporanea presenza di più lavoratori sulla scala; se utilizzi scale ad elementi innestabili per effettuare lavori in quota, assicurati che sia presente una persona a terra che effettui una vigilanza continua sulla scala stessa.  
PRINCIPALI MODALITÀ DI POSA IN OPERA: la lunghezza della scala in opera non deve superare i 15 mt.; per lunghezze superiori agli 8 mt. devono essere munite di rompitratta; la scala deve superare di almeno 1 mt. il piano di accesso (è possibile far proseguire un solo montante efficacemente fissato); deve essere curata, inoltre, la corrispondenza del piolo con lo stesso; le scale usate per l'accesso a piani successivi non devono essere poste una in prosecuzione dell'altra; le scale poste sul filo esterno di una costruzione od opere provvisorie (ponteggi) devono essere dotate di corrimano e parapetto; la scala deve distare dalla verticale di appoggio di una misura pari ad 1/4 della propria lunghezza; è vietata la riparazione dei pioli rotti con listelli di legno chiodati sui montanti; le scale posizionate su terreno cedevole vanno appoggiate su un'unica tavola di ripartizione; il sito dove viene installata la scala deve essere sgombro da eventuali materiali e lontano dai passaggi.  
**Riferimenti Normativi:** D. Lgs. 81/08.

## Smerigliatrice angolare (flessibile)

La smerigliatrice angolare a disco o a squadra, più conosciuta come mola a disco o flessibile o flex, è un utensile portatile che reca un disco ruotante la cui funzione è, a seconda del tipo di disco (abrasivo o diamantato), quella di tagliare, smussare, lisciare superfici anche estese.

Dal punto di vista topologico le smerigliatrici si differenziano per alimentazione (elettrica o pneumatica), e funzionamento (le mini smerigliatrici hanno potenza limitata, alto numero di giri e dischi di diametro che va da i 115 mm ai 125 mm mentre le smerigliatrici hanno potenza maggiore, velocità minore ma montano dischi di diametro da 180 mm a 230 mm).

## Rischi generati dall'uso dell'Attrezzo:

- 1) Cesoiamenti, stritolamenti, impatti, lacerazioni;  
Ferite e lesioni (cesoiamenti, stritolamenti, impatti, lacerazioni) causate da contatti accidentali con organi mobili di macchine o mezzi, o per collisioni con ostacoli o altri mezzi presenti nell'area del cantiere.

### Misure Preventive e Protettive relative al rischio:

- a) Prevenzioni generali a "Cesoiamenti, ecc.", comuni a utensili, attr. a motore o macchinari, mezzi d'opera;  
**Prescrizioni Esecutive:** Rimozione delle protezioni e dei dispositivi di sicurezza. Le protezioni ed i dispositivi di sicurezza di attrezzature, macchinari e mezzi d'opera non devono essere rimossi se non nei casi di assoluta necessità o per operazioni di manutenzione espressamente previste nelle istruzioni fornite dal produttore. Qualora debba provvedersi alla loro rimozione (previo permesso preventivo del preposto o del datore di lavoro), dovranno adottarsi contemporaneamente misure atte a mettere in evidenza e a ridurre al limite minimo possibile il pericolo che ne deriva. Il ricollocamento nella sede originaria delle protezioni o dei dispositivi di sicurezza rimossi, dovrà avvenire non appena siano cessate le ragioni che ne hanno reso necessaria la loro temporanea rimozione.  
**Manutenzione:** divieto con la macchina in funzione. Non è consentito pulire, oliare o ingrassare gli organi mobili, né eseguire qualsiasi operazioni di registrazione o di riparazione di attrezzature, macchinari o mezzi d'opera qualora siano in funzione, salvo non risulti espressamente indicato (con le relative procedure esecutive) nelle istruzioni di manutenzione.  
**Riferimenti Normativi:** D. Lgs. 81/08 art. 20; D. Lgs. 81/08 All. VI punto 1.6.1; D. Lgs. 81/08 art. 78.
- b) Posizione di guida del conducente;  
**Prescrizioni Esecutive:** Mantenere sempre la testa, il corpo e gli arti, dentro la cabina di guida, in modo da non esporsi ad eventuali rischi all'esterno (ostacoli fissi, rami, altri automezzi, caduta gravi, ecc.).
- c) Raggio d'azione dei mezzi d'opera;  
**Prescrizioni Organizzative:** Predisporre sbarramenti e segnaletica di sicurezza intorno all'area di azione dei mezzi d'opera  
**Prescrizioni Esecutive:** Controllare, prima di iniziare la lavorazione, che le eventuali persone stazionanti in prossimità della macchina, siano al di fuori del raggio di azione della stessa.

- 2) Elettrocuzione;

Elettrocuzione per contatto diretto o indiretto con parti dell'impianto elettrico in tensione.

Folgorazione dovuta a caduta di fulmini in prossimità del lavoratore.

### Misure Preventive e Protettive relative al rischio:

- a) Disposizioni comuni a tutti i lavoratori;  
**Prescrizioni Organizzative:** Lavori in prossimità di linee elettriche. Non possono essere eseguiti lavori in prossimità di linee elettriche aeree a distanza minore di m 5 a meno che, previa segnalazione all'esercente le linee elettriche, non si provveda ad una adeguata protezione atta ad evitare accidentali contatti o pericolosi avvicinamenti ai conduttori delle linee stesse.  
**Lampade portatili.** Le lampade portatili devono essere:  
a) costruite con doppio isolamento;  
b) alimentate con bassissima tensione di sicurezza (24 V forniti mediante trasformatore di sicurezza) ovvero mediante separazione elettrica singola (220 V forniti mediante trasformatore di isolamento);  
c) provviste di idoneo involucro di vetro ed avere il portalampada e l'impugnatura costituita di materiale isolante non igroscopico;  
d) devono essere protette contro i danni accidentali tramite una griglia di protezione;  
e) provviste di cavo di alimentazione di tipo H07RN-F con una sezione minima dei conduttori di 1 mm<sup>2</sup>.  
Le lampadine usate non dovranno essere di elevata potenza per evitare possibili incendi e cedimento dell'isolamento per il calore prodotto.  
**Prescrizioni Esecutive:** Impianto elettrico: disposizioni generali di comportamento. Particolare cura, volta a salvaguardarne lo stato manutentivo, deve essere tenuta da parte dei lavoratori nei confronti dell'impianto elettrico di cantiere (in particolare nei confronti dei cavi, dei contatti, degli interruttori, delle prese di corrente, delle custodie di tutti gli elementi in tensione), data la sua pericolosità e la rapida usura cui sono soggette tutte le attrezzature presenti sul cantiere.  
**Impianto elettrico: obblighi dei lavoratori.** Ciascun lavoratore è tenuto a segnalare immediatamente al proprio superiore la presenza di qualsiasi anomalia dell'impianto elettrico, come ad esempio: apparecchiature elettriche aperte (batterie, interruttori, scatole, ecc.); materiali e apparecchiature con involucri protettivi danneggiati o che presentino segni di bruciature; cavi elettrici nudi o con isolamento rotto.  
**Manovre: condizioni di pericolo.** E' assolutamente vietato toccare interruttori o pulsanti con le mani bagnate o stando sul bagnato, anche se il grado di protezione delle apparecchiature lo consente.  
I fili di apparecchi elettrici non devono mai essere toccati con oggetti metallici (tubi e profilati), getti d'acqua, getti di estintori idrici o a schiuma: ove questo risultasse necessario occorre togliere preventivamente tensione al circuito.  
Non spostare macchine o quadri elettrici inidonei se non dopo aver disinserito l'alimentazione.  
E' tassativamente vietato utilizzare scale metalliche a contatto con apparecchiature e linee elettriche.  
**Lavori in prossimità di linee elettriche.** Assicurarsi che nella zona di lavoro, le eventuali linee elettriche aeree, rimangano sempre ad una distanza non inferiore ai cinque metri.  
**Quadri elettrici: posizione ed uso degli interruttori d'emergenza.** Tutti quelli che operano in cantiere devono conoscere l'esatta posizione e le corrette modalità d'uso degli interruttori di emergenza posizionati sui quadri elettrici presenti nel cantiere.  
**Lampade portatili.** L'eventuale sostituzione della lampadina di una lampada portatile, dovrà essere seguita solo dopo aver disinserito la spina dalla presa. Usare solo lampade portatili a norma e mai di fattura

artigianale.

**Riferimenti Normativi:** D.Lgs. 81/08 art. 78; D.Lgs. 81/08 art. 83 e 117; CEI 34-34.

- 3) Inalazione polveri, fibre, gas, vapori;

Danni all'apparato respiratorio ed in generale alla salute del lavoratore, derivanti dall'esposizione a materiali in grana minuta, o rilascianti fibre minute, o che possono dar luogo a sviluppo di polveri, gas, vapori, nebbie, aerosol.

Intossicazione causata dall'inalazione dei gas di scarico di motori a combustione o di fumi o di ossidi (ossidi di zinco, di carbonio, di azoto, di piombo, ecc.) tossici originati durante la combustione o la saldatura o il taglio termico di materiali di varia natura.

**Misure Preventive e Protettive relative al rischio:**

- a) Inumidimento del materiale;

**Prescrizioni Esecutive:** Quando non sono attuabili le misure tecniche di prevenzione e la natura del materiale polveroso lo consenta, si deve provvedere all'inumidimento del materiale stesso.

**Riferimenti Normativi:** D. Lgs. 81/08 All. IV punto 2.2.

- b) Ambienti confinati: macchine con motore endotermico;

**Prescrizioni Organizzative:** L'uso di macchine con motore endotermico in ambienti confinati è consentito solo in presenza di ventilazione sufficiente a smaltire i gas di scarico o, nel caso di ventilazione insufficiente, alla predisposizione di adeguati sistemi di aspirazione e/o scarico od alla presenza di un depuratore, ad acqua o catalitico, per i gas combusti.

**Prescrizioni Esecutive:** Prima e durante le lavorazioni è necessario verificare lo stato degli attacchi degli organi di scarico e che tali organi non interferiscano con prese d'aria di condizionatori o di altre macchine.

- c) Dispositivi di protezione dalle polveri: condizioni di utilizzo;

**Prescrizioni Organizzative:** I lavoratori esposti a specifici rischi di inalazioni pericolose di gas, polveri o fumi nocivi devono avere a disposizione maschere respiratorie o altri dispositivi idonei, da conservarsi in luogo adatto facilmente accessibile e noto al personale.

**Prescrizioni Esecutive:** Qualora per difficoltà di ordine ambientale od altre cause tecnicamente giustificate sia ridotta l'efficacia dei mezzi generali di prevenzione delle polveri, i lavoratori devono essere muniti e fare uso di idonee maschere antipolvere.

**Riferimenti Normativi:** D.Lgs. 81/08 art. 121 e 258; D. Lgs. 81/08 All. IV punto 2.2.

- 4) Ustioni;

**Misure Preventive e Protettive relative all'Attrezzo:**

- 1) Smerigliatrice angolare (flessibile): misure preventive e protettive;

**Prescrizioni Esecutive:** PRIMA DELL'USO: assicurati che l'utensile sia a doppio isolamento (220V) non collegato a terra; assicurati del corretto funzionamento dei dispositivi di comando (pulsanti e dispositivi di arresto) accertandoti, in special modo, dell'efficienza del dispositivo "a uomo presente" (automatico ritorno alla posizione di arresto, quando si rilascia l'impugnatura); accertati che il cavo di alimentazione e la spina non presentino danneggiamenti, evitando assolutamente di utilizzare nastri isolanti adesivi per eseguire eventuali riparazioni; accertati dell'assenza di materiale infiammabile in prossimità del posto di lavoro; assicurati che l'elemento su cui operare non sia in tensione o attraversato da impianti tecnologici attivi; evita assolutamente di operare tagli e/o smerigliature su contenitori o bombole che contengano o abbiano contenuto gas infiammabili o esplosivi o altre sostanze in grado di produrre vapori esplosivi; accertati che le feritoie di raffreddamento, collocate sull'involucro esterno dell'utensile siano libere da qualsiasi ostruzione; assicurati del corretto fissaggio del disco, e della sua idoneità al lavoro da eseguire; accertati dell'integrità ed efficienza del disco; accertati dell'integrità e del corretto posizionamento delle protezioni del disco e paraschegge; provvedi a delimitare la zona di lavoro, impedendo a chiunque il transito o la sosta; segnala l'area di lavoro esposta a livello di rumorosità elevato.

DURANTE L'USO: utilizza entrambe le mani per tenere saldamente l'attrezzo; provvedi a bloccare pezzi in lavorazione, mediante l'uso di morsetti ecc., evitando assolutamente qualsiasi soluzione di fortuna (utilizzo dei piedi, ecc.); durante le pause di lavoro, ricordati di interrompere l'alimentazione elettrica; assicurati che terzi non possano inavvertitamente riavviare impianti tecnologici (elettricità, gas, acqua, ecc) che interessano la zona di lavoro; posizionati in modo stabile prima di dare inizio alle lavorazioni; evita assolutamente di manomettere le protezioni del disco; evita assolutamente di compiere operazioni di registrazione, manutenzione o riparazione su organi in movimento; evita di toccare il disco al termine del lavoro (taglio e/o smerigliatura), poiché certamente surriscaldato; durante la levigatura evita di esercitare forza sull'attrezzo appoggiandoti al materiale; al termine delle operazioni di taglio, presta particolare attenzione ai contraccolpi dovuti al cedimento del materiale ; durante le operazioni di taglio praticate su muri, pavimenti o altre strutture che possano nascondere cavi elettrici, evita assolutamente di toccare le parti metalliche dell'utensile; evita di velocizzare l'arresto del disco utilizzando il pezzo in lavorazione ; informa tempestivamente il preposto e/o il datore di lavoro, di malfunzionamenti o pericoli che dovessero evidenziarsi durante il lavoro.

DOPO L'USO: assicurati di aver interrotto il collegamento elettrico; effettua tutte le operazioni di revisione e manutenzione dell'attrezzo secondo quanto indicato nel libretto dopo esserti accertato di aver sconnesso l'alimentazione elettrica.

**Riferimenti Normativi:** CEI 107-43; CEI 23-16; CEI 23-5; CEI 64-8 CAP XI Sez.4; Circolare 25/11/1991 n.23; Circolare n.103/80; D. Lgs. 81/08.

## Tagliasfalto a disco

Attrezzatura di cantiere destinata al taglio degli asfalti nel caso di lavorazioni che non richiedano l'asportazione dell'intero manto stradale (posa cavi telefonici, tubazioni fognarie, ecc.).



## Rischi generati dall'uso dell'Attrezzo:

### 1) Rumore: dBA > 87;

Danni all'apparato uditivo, causata da prolungata esposizione al rumore prodotto da lavorazioni o attrezzature: esposizione superiore a 87 dBA.

#### Misure Preventive e Protettive relative al rischio:

##### a) Protezione da rumore: dBA > 87;

**Prescrizioni Organizzative:** Controllo sanitario: esposizioni >87 dBA. I lavoratori la cui esposizione quotidiana personale al rumore supera 87 dBA, indipendentemente dall'uso di mezzi individuali di protezione, devono essere sottoposti a controllo sanitario.

Detto controllo comprende:

a) una visita medica preventiva, integrata da un esame della funzione, per accertare l'assenza di controindicazioni al lavoro specifico ai fini della valutazione dell'idoneità dei lavoratori;

b) visite mediche periodiche, integrate dall'esame della funzione uditiva, per controllare lo stato di salute dei lavoratori ed esprimere il giudizio di idoneità. Esse devono tenere conto, oltre che dell'esposizione, anche della sensibilità acustica individuale. La prima di tali visite è effettuata non oltre un anno dopo la visita preventiva.

La frequenza delle visite successive è stabilita dal medico competente.

Gli intervalli non possono essere comunque superiori a due anni per lavoratori la cui esposizione quotidiana personale non supera 90 dBA e ad un anno nei casi di esposizione quotidiana personale superiore a 90 dBA.

Il datore di lavoro, in conformità al parere del medico competente, adotta misure preventive e protettive per singoli lavoratori, al fine di favorire il recupero audiologico. Tali misure possono comprendere la riduzione dell'esposizione quotidiana personale del lavoratore, conseguita mediante opportune misure organizzative.

**Informazione e formazione:** esposizione >85 dBA. Nelle attività che comportano un valore dell'esposizione quotidiana personale di un lavoratore al rumore superiore a 85 dBA, il datore di lavoro provvede a che i lavoratori ovvero i loro rappresentanti vengano informati su:

a) i rischi derivanti all'udito dall'esposizione al rumore;

b) le misure adottate;

c) le misure di protezione cui i lavoratori debbono conformarsi;

d) la funzione dei mezzi individuali di protezione, le circostanze in cui ne è previsto l'uso e le corrette modalità di uso;

e) il significato ed il ruolo del controllo sanitario per mezzo del medico competente;

f) i risultati ed il significato della valutazione del rumore durante il lavoro.

g) l'uso corretto, ai fini della riduzione al minimo dei rischi per l'udito, degli utensili, macchine, apparecchiature che, utilizzati in modo continuativo, producono un'esposizione quotidiana personale di un lavoratore al rumore pari o superiore a 85 dBA.

**Obblighi del datore di lavoro: misure organizzative.** Il datore di lavoro riduce al minimo, in relazione alle conoscenze acquisite in base al progresso tecnico, i rischi derivanti dall'esposizione al rumore mediante misure tecniche, organizzative e procedurali, concretamente attuabili, privilegiando gli interventi alla fonte.

**Obblighi del datore di lavoro: acquisto di nuove macchine.** Il datore di lavoro privilegia, all'atto dell'acquisto di nuovi utensili, macchine, apparecchiature, quelli che producono, nelle normali condizioni di funzionamento, il più basso livello di rumore.

**Segnalazione e delimitazione zone ad elevata rumorosità.** Nei luoghi di lavoro che possono comportare, per un lavoratore che vi svolga la propria mansione per l'intera giornata lavorativa, un'esposizione quotidiana personale superiore a 87 dBA oppure un valore della pressione acustica istantanea non ponderata superiore a 140 dB (200 Pa) è esposta una segnaletica appropriata.

Tali luoghi sono inoltre perimetrati e soggetti ad una limitazione di accesso qualora il rischio di esposizione lo giustifichi e tali provvedimenti siano possibili.

**Superamento dei valori limite di esposizione.** Se nonostante l'applicazione di misure tecniche ed organizzative, l'esposizione quotidiana personale di un lavoratore al rumore risulta superiore a 87 dBA od il valore della pressione acustica istantanea non ponderata risulta superiore a 140 dB (200 Pa), il datore di lavoro comunica all'organo di vigilanza, entro trenta giorni dall'accertamento del superamento, le misure tecniche ed organizzative applicate, informando i lavoratori ovvero i loro rappresentanti.

**Prescrizioni Esecutive:** Esposizione >87 dBA: adempimenti. I lavoratori la cui esposizione quotidiana personale supera 87 dBA devono utilizzare i mezzi individuali di protezione dell'udito forniti dal datore di lavoro.

Se l'applicazione delle misure di cui al comma 4 comporta rischio di incidente, a questo deve avviarsi con mezzi appropriati.

I lavoratori ovvero i loro rappresentanti sono consultati per la scelta dei modelli dei mezzi di protezione individuale dell'udito.

**Mezzi di protezione individuali dell'udito adeguati.** I mezzi individuali di protezione dell'udito sono considerati adeguati se, correttamente usati, mantengono un livello di rischio uguale od inferiore a quello derivante da un'esposizione quotidiana personale di 90 dBA.

**Riferimenti Normativi:** D. Lgs. 81/08 Artt. da 187 a 196 e 202.

### 2) Inalazione polveri, fibre, gas, vapori;

Danni all'apparato respiratorio ed in generale alla salute del lavoratore, derivanti dall'esposizione a materiali in grana minuta, o rilascianti fibre minute, o che possono dar luogo a sviluppo di polveri, gas, vapori, nebbie, aerosol.

Intossicazione causata dall'inalazione dei gas di scarico di motori a combustione o di fumi o di ossidi (ossidi di zinco, di carbonio, di azoto, di piombo, ecc.) tossici originati durante la combustione o la saldatura o il taglio

termico di materiali di varia natura.

**Misure Preventive e Protettive relative al rischio:**

- a) Inumidimento del materiale;  
*Prescrizioni Esecutive:* Quando non sono attuabili le misure tecniche di prevenzione e la natura del materiale polveroso lo consenta, si deve provvedere all'inumidimento del materiale stesso.  
*Riferimenti Normativi:* D. Lgs. 81/08 All. IV punto 2.2.
  - b) Ambienti confinati: macchine con motore endotermico;  
*Prescrizioni Organizzative:* L'uso di macchine con motore endotermico in ambienti confinati è consentito solo in presenza di ventilazione sufficiente a smaltire i gas di scarico o, nel caso di ventilazione insufficiente, alla predisposizione di adeguati sistemi di aspirazione e/o scarico od alla presenza di un depuratore, ad acqua o catalitico, per i gas combustibili.  
*Prescrizioni Esecutive:* Prima e durante le lavorazioni è necessario verificare lo stato degli attacchi degli organi di scarico e che tali organi non interferiscano con prese d'aria di condizionatori o di altre macchine.
  - c) Dispositivi di protezione dalle polveri: condizioni di utilizzo;  
*Prescrizioni Organizzative:* I lavoratori esposti a specifici rischi di inalazioni pericolose di gas, polveri o fumi nocivi devono avere a disposizione maschere respiratorie o altri dispositivi idonei, da conservarsi in luogo adatto facilmente accessibile e noto al personale.  
*Prescrizioni Esecutive:* Qualora per difficoltà di ordine ambientale od altre cause tecnicamente giustificate sia ridotta l'efficacia dei mezzi generali di prevenzione delle polveri, i lavoratori devono essere muniti e fare uso di idonee maschere antipolvere.  
*Riferimenti Normativi:* D.Lgs. 81/08 art. 121 e 258; D. Lgs. 81/08 All. IV punto 2.2.
- 3) Cesoiamenti, stritolamenti, impatti, lacerazioni;  
Ferite e lesioni (cesoiamenti, stritolamenti, impatti, lacerazioni) causate da contatti accidentali con organi mobili di macchine o mezzi, o per collisioni con ostacoli o altri mezzi presenti nell'area del cantiere.

**Misure Preventive e Protettive relative al rischio:**

- a) Prevenzioni generali a "Cesoiamenti, ecc.", comuni a utensili, attr. a motore o macchinari, mezzi d'opera;  
*Prescrizioni Esecutive:* Rimozione delle protezioni e dei dispositivi di sicurezza. Le protezioni ed i dispositivi di sicurezza di attrezzature, macchinari e mezzi d'opera non devono essere rimossi se non nei casi di assoluta necessità o per operazioni di manutenzione espressamente previste nelle istruzioni fornite dal produttore. Qualora debba provvedersi alla loro rimozione (previo permesso preventivo del preposto o del datore di lavoro), dovranno adottarsi contemporaneamente misure atte a mettere in evidenza e a ridurre al limite minimo possibile il pericolo che ne deriva. Il ricollocamento nella sede originaria delle protezioni o dei dispositivi di sicurezza rimossi, dovrà avvenire non appena siano cessate le ragioni che ne hanno reso necessaria la loro temporanea rimozione.  
*Manutenzione:* divieto con la macchina in funzione. Non è consentito pulire, oliare o ingrassare gli organi mobili, né eseguire qualsiasi operazioni di registrazione o di riparazione di attrezzature, macchinari o mezzi d'opera qualora siano in funzione, salvo non risulti espressamente indicato (con le relative procedure esecutive) nelle istruzioni di manutenzione.  
*Riferimenti Normativi:* D. Lgs. 81/08 artt. 20 e 78; D. Lgs. 81/08 All. VI punto 1.6.1.
  - b) Sponde degli automezzi;  
*Prescrizioni Esecutive:* Assicurarsi sempre della corretta chiusura delle sponde.
  - c) Posizione di guida del conducente;  
*Prescrizioni Esecutive:* Mantenere sempre la testa, il corpo e gli arti, dentro la cabina di guida, in modo da non esporsi ad eventuali rischi all'esterno (ostacoli fissi, rami, altri automezzi, caduta gravi, ecc.).
  - d) Raggio d'azione dei mezzi d'opera;  
*Prescrizioni Organizzative:* Predisporre sbarramenti e segnaletica di sicurezza intorno all'area di azione dei mezzi d'opera  
*Prescrizioni Esecutive:* Controllare, prima di iniziare la lavorazione, che le eventuali persone stazionanti in prossimità della macchina, siano al di fuori del raggio di azione della stessa.
- 4) Incendi o esplosioni;  
Lesioni provocate da incendi e/o esplosioni conseguenti allo schiacciamento di tubazioni del gas in esercizio, alla combustione di recipienti o serbatoi contenenti carburanti o sostanze chimiche altamente deflagranti, al brillamento di esplosivo per demolizioni o di ordigni bellici interrati, ecc..

**Misure Preventive e Protettive relative al rischio:**

- a) Condutture interrate nel cantiere;  
*Prescrizioni Esecutive:* Assicurarsi che nella zona di lavoro non vi siano cavi, tubazioni, ecc. interrate interessate dal passaggio di corrente elettrica, gas, acqua, ecc.
- 5) Vibrazioni;  
6) Ustioni;  
7) Vibrazioni;  
Danni all'apparato scheletrico e muscolare causate dalle vibrazioni trasmesse al lavoratore da macchine o parti di esse.

**Misure Preventive e Protettive relative al rischio:**

- a) Prevenzioni generali a "Vibrazioni", comuni a utensili, attr. a motore o macchinari, mezzi d'opera;  
*Prescrizioni Organizzative:* Vibrazioni: turni di lavoro. Ove il tipo di lavorazione o la macchina impiegata sottopongano il lavoratore a vibrazioni intense e prolungate, dovranno essere evitati turni di lavoro lunghi e continui.  
*Prescrizioni Esecutive:* Dispositivi antivibrazioni. Prima di iniziare la lavorazione, devono essere controllati tutti i dispositivi atti a ridurre le vibrazioni prodotte dalla macchina.



### Misure Preventive e Protettive relative all'Attrezzo:

- 1) Tagliasfalto a disco: misure preventive e protettive;

**Prescrizioni Esecutive:** PRIMA DELL'USO: provvedi a delimitare la zona di lavoro, impedendo a chiunque il transito o la sosta; provvedi a segnalare la zona esposta a livello di rumorosità elevato; assicurati del corretto fissaggio del disco e della tubazione dell'acqua; accertati dell'efficienza delle protezioni dagli organi di trasmissione e del carter relativo al disco; assicurati del corretto funzionamento degli organi di comando.

DURANTE L'USO: assumi una posizione stabile e ben equilibrata prima di procedere nel lavoro; evita di utilizzare la macchina in ambienti chiusi o scarsamente ventilati; assicurati che l'erogazione dell'acqua per il raffreddamento della lama sia costante; durante le pause di lavoro accertati di aver spento la macchina; evita assolutamente di forzare le operazioni di taglio; durante i rifornimenti, spegni il motore, evita di fumare ed accertati dell'assenza di fiamme libere in adiacenza della macchina; informa tempestivamente il preposto e/o il datore di lavoro, di malfunzionamenti o pericoli che dovessero evidenziarsi durante il lavoro.

DOPO L'USO: evita di toccare gli organi lavoratori e/o i materiali lavorati, in quanto surriscaldati; assicurati di aver spento il motore e ricordati di chiudere il rubinetto del carburante; effettua tutte le operazioni di revisione e manutenzione della macchina secondo quanto indicato nel libretto e sempre dopo esserti accertato che la macchina sia spenta e non riavviabile da terzi accidentalmente.

**Riferimenti Normativi:** Circolare n.103/80; D.Lgs. 81/08.

### Trapano elettrico

Il trapano è un utensile di uso comune, adoperato per praticare fori sia in strutture murarie che in qualsiasi materiale (legno, metallo, calcestruzzo, ecc.), ad alimentazione prevalentemente elettrica.

Esso è costituito essenzialmente da un motore elettrico, da un giunto meccanico (mandrino) che, accoppiato ad un variatore, produce un moto di rotazione e percussione, e dalla punta vera e propria.

Il moto di percussione può mancare nelle versioni più semplici dell'utensile, così come quelle più sofisticate possono essere corredate da un dispositivo che permette di invertire il moto della punta.

### Rischi generati dall'uso dell'Attrezzo:

- 1) Caduta di materiale dall'alto o a livello;
- 2) Cesoiamenti, stritolamenti, impatti, lacerazioni;
- 3) Elettrocuzione;
- 4) Inalazione polveri, fibre, gas, vapori;
- 5) Ustioni;
- 6) Elettrocuzione;

Elettrocuzione per contatto diretto o indiretto con parti dell'impianto elettrico in tensione.

Folgorazione dovuta a caduta di fulmini in prossimità del lavoratore.

### Misure Preventive e Protettive relative al rischio:

- a) Disposizioni comuni a tutti i lavoratori;

**Prescrizioni Organizzative:** Lavori in prossimità di linee elettriche. Non possono essere eseguiti lavori in prossimità di linee elettriche aeree a distanza minore di m 5 a meno che, previa segnalazione all'esercente le linee elettriche, non si provveda ad una adeguata protezione atta ad evitare accidentali contatti o pericolosi avvicinamenti ai conduttori delle linee stesse.

Lampade portatili. Le lampade portatili devono essere:

- a) costruite con doppio isolamento;
- b) alimentate con bassissima tensione di sicurezza (24 V forniti mediante trasformatore di sicurezza) ovvero mediante separazione elettrica singola (220 V forniti mediante trasformatore di isolamento);
- c) provviste di idoneo involucro di vetro ed avere il portalampada e l'impugnatura costituita di materiale isolante non igroscopico;
- d) devono essere protette contro i danni accidentali tramite una griglia di protezione;
- e) provviste di cavo di alimentazione di tipo H07RN-F con una sezione minima dei conduttori di 1 mm<sup>2</sup>.

Le lampadine usate non dovranno essere di elevata potenza per evitare possibili incendi e cedimento dell'isolamento per il calore prodotto.

**Prescrizioni Esecutive:** Impianto elettrico: disposizioni generali di comportamento. Particolare cura, volta a salvaguardarne lo stato manutentivo, deve essere tenuta da parte dei lavoratori nei confronti dell'impianto elettrico di cantiere (in particolare nei confronti dei cavi, dei contatti, degli interruttori, delle prese di corrente, delle custodie di tutti gli elementi in tensione), data la sua pericolosità e la rapida usura cui sono soggette tutte le attrezzature presenti sul cantiere.

Impianto elettrico: obblighi dei lavoratori. Ciascun lavoratore è tenuto a segnalare immediatamente al proprio superiore la presenza di qualsiasi anomalia dell'impianto elettrico, come ad esempio:

apparecchiature elettriche aperte (batterie, interruttori, scatole, ecc.);

materiali e apparecchiature con involucri protettivi danneggiati o che presentino segni di bruciature;

cavi elettrici nudi o con isolamento rotto.

Manovre: condizioni di pericolo. E' assolutamente vietato toccare interruttori o pulsanti con le mani bagnate o stando sul bagnato, anche se il grado di protezione delle apparecchiature lo consente.

I fili di apparecchi elettrici non devono mai essere toccati con oggetti metallici (tubi e profilati), getti d'acqua, getti di estintori idrici o a schiuma: ove questo risultasse necessario occorre togliere preventivamente tensione al circuito.

Non spostare macchine o quadri elettrici inidonei se non dopo aver disinserito l'alimentazione.

E' tassativamente vietato utilizzare scale metalliche a contatto con apparecchiature e linee elettriche.

Lavori in prossimità di linee elettriche. Assicurarsi che nella zona di lavoro, le eventuali linee elettriche aeree, rimangano sempre ad una distanza non inferiore ai cinque metri.

Quadri elettrici: posizione ed uso degli interruttori d'emergenza. Tutti quelli che operano in cantiere devono conoscere l'esatta posizione e le corrette modalità d'uso degli interruttori di emergenza posizionati sui quadri elettrici presenti nel cantiere.

Lampade portatili. L'eventuale sostituzione della lampadina di una lampada portatile, dovrà essere seguita solo dopo aver disinserito la spina dalla presa. Usare solo lampade portatili a norma e mai di fattura artigianale.

**Riferimenti Normativi:** D.Lgs. 81/08 art. 78; D.Lgs. 81/08 art. 83 e 117; CEI 34-34.

- 7) Inalazione polveri, fibre, gas, vapori;

Danni all'apparato respiratorio ed in generale alla salute del lavoratore, derivanti dall'esposizione a materiali in grana minuta, o rilascianti fibre minute, o che possono dar luogo a sviluppo di polveri, gas, vapori, nebbie, aerosol.

Intossicazione causata dall'inalazione dei gas di scarico di motori a combustione o di fumi o di ossidi (ossidi di zinco, di carbonio, di azoto, di piombo, ecc.) tossici originati durante la combustione o la saldatura o il taglio termico di materiali di varia natura.

**Misure Preventive e Protettive relative al rischio:**

- a) Inumidimento del materiale;

**Prescrizioni Esecutive:** Quando non sono attuabili le misure tecniche di prevenzione e la natura del materiale polveroso lo consenta, si deve provvedere all'inumidimento del materiale stesso.

**Riferimenti Normativi:** D. Lgs. 81/08 All. IV punto 2.2.

- b) Ambienti confinati: macchine con motore endotermico;

**Prescrizioni Organizzative:** L'uso di macchine con motore endotermico in ambienti confinati è consentito solo in presenza di ventilazione sufficiente a smaltire i gas di scarico o, nel caso di ventilazione insufficiente, alla predisposizione di adeguati sistemi di aspirazione e/o scarico od alla presenza di un depuratore, ad acqua o catalitico, per i gas combusti.

**Prescrizioni Esecutive:** Prima e durante le lavorazioni è necessario verificare lo stato degli attacchi degli organi di scarico e che tali organi non interferiscano con prese d'aria di condizionatori o di altre macchine.

- c) Dispositivi di protezione dalle polveri: condizioni di utilizzo;

**Prescrizioni Organizzative:** I lavoratori esposti a specifici rischi di inalazioni pericolose di gas, polveri o fumi nocivi devono avere a disposizione maschere respiratorie o altri dispositivi idonei, da conservarsi in luogo adatto facilmente accessibile e noto al personale.

**Prescrizioni Esecutive:** Qualora per difficoltà di ordine ambientale od altre cause tecnicamente giustificate sia ridotta l'efficacia dei mezzi generali di prevenzione delle polveri, i lavoratori devono essere muniti e fare uso di idonee maschere antipolvere.

**Riferimenti Normativi:** D.Lgs. 81/08 art. 121 e 258; D. Lgs. 81/08 All. IV punto 2.2.

- 8) Cesoiamenti, stritolamenti, impatti, lacerazioni;

Ferite e lesioni (cesoiamenti, stritolamenti, impatti, lacerazioni) causate da contatti accidentali con organi mobili di macchine o mezzi, o per collisioni con ostacoli o altri mezzi presenti nell'area del cantiere.

**Misure Preventive e Protettive relative al rischio:**

- a) Prevenzioni generali a "Cesoiamenti, ecc.", comuni a utensili, attr. a motore o macchinari, mezzi d'opera;

**Prescrizioni Esecutive:** Rimozione delle protezioni e dei dispositivi di sicurezza. Le protezioni ed i dispositivi di sicurezza di attrezzature, macchinari e mezzi d'opera non devono essere rimossi se non nei casi di assoluta necessità o per operazioni di manutenzione espressamente previste nelle istruzioni fornite dal produttore. Qualora debba provvedersi alla loro rimozione (previo permesso preventivo del preposto o del datore di lavoro), dovranno adottarsi contemporaneamente misure atte a mettere in evidenza e a ridurre al limite minimo possibile il pericolo che ne deriva. Il ricollocamento nella sede originaria delle protezioni o dei dispositivi di sicurezza rimossi, dovrà avvenire non appena siano cessate le ragioni che ne hanno reso necessaria la loro temporanea rimozione.

Manutenzione: divieto con la macchina in funzione. Non è consentito pulire, oliare o ingrassare gli organi mobili, né eseguire qualsiasi operazioni di registrazione o di riparazione di attrezzature, macchinari o mezzi d'opera qualora siano in funzione, salvo non risulti espressamente indicato (con le relative procedure esecutive) nelle istruzioni di manutenzione.

**Riferimenti Normativi:** D. Lgs. 81/08 art. 20; D. Lgs. 81/08 All. VI punto 1.6.1; D. Lgs. 81/08 art. 78.

- b) Posizione di guida del conducente;

**Prescrizioni Esecutive:** Mantenere sempre la testa, il corpo e gli arti, dentro la cabina di guida, in modo da non esporsi ad eventuali rischi all'esterno (ostacoli fissi, rami, altri automezzi, caduta gravi, ecc.).

- c) Raggio d'azione dei mezzi d'opera;

**Prescrizioni Organizzative:** Predisporre sbarramenti e segnaletica di sicurezza intorno all'area di azione dei mezzi d'opera

**Prescrizioni Esecutive:** Controllare, prima di iniziare la lavorazione, che le eventuali persone stazionanti in prossimità della macchina, siano al di fuori del raggio di azione della stessa.

**Misure Preventive e Protettive relative all'Attrezzo:**

- 1) Trapano elettrico: misure preventive e protettive;

**Prescrizioni Esecutive:** PRIMA DELL'USO: assicurati che l'utensile sia a doppio isolamento (220V), o alimentato a bassissima tensione di sicurezza (50V), comunque non collegato a terra; accertati che il cavo di alimentazione e la spina non presentino danneggiamenti, evitando assolutamente di utilizzare nastri isolanti adesivi per eseguire eventuali riparazioni; assicurati del corretto funzionamento dell'interruttore; accertati del buon funzionamento

dell'utensile; assicurati del corretto fissaggio della punta; accertati che le feritoie di raffreddamento, collocate sull'involucro esterno dell'utensile siano libere da qualsiasi ostruzione; assicurati che l'elemento su cui operare non sia in tensione o attraversato da impianti tecnologici attivi.

**DURANTE L'USO:** durante le pause di lavoro, ricordati di interrompere l'alimentazione elettrica; posizionati in modo stabile prima di dare inizio alle lavorazioni; evita assolutamente di compiere operazioni di registrazione, manutenzione o riparazione su organi in movimento; verifica la disposizione dei cavi di alimentazione affinché non intralcino i posti di lavoro e i passaggi, e non siano soggetti a danneggiamenti meccanici; assicurati che terzi non possano inavvertitamente riavviare impianti tecnologici (elettricità, gas, acqua, ecc) che interessano la zona di lavoro; durante le operazioni di taglio praticate su muri, pavimenti o altre strutture che possano nascondere cavi elettrici, evita assolutamente di toccare le parti metalliche dell'utensile; informa tempestivamente il preposto e/o il datore di lavoro, di malfunzionamenti o pericoli che dovessero evidenziarsi durante il lavoro.

**DOPO L'USO:** assicurati di aver interrotto il collegamento elettrico; effettua tutte le operazioni di revisione e manutenzione dell'attrezzo secondo quanto indicato nel libretto dopo esserti accertato di aver snesso l'alimentazione elettrica.

**Riferimenti Normativi:** CEI 107-43; CEI 23-16; CEI 23-5; CEI 64-8 CAP XI Sez.4; Circolare 25/11/1991 n.23; Circolare n.103/80; D.M. 20/11/1968; LEGGE 1/3/1968 n.186; D.Lgs. 81/08.

- 2) Trapano elettrico: misure preventive e protettive;

**Prescrizioni Esecutive:** PRIMA DELL'USO: assicurati che l'utensile sia a doppio isolamento (220V), o alimentato a bassissima tensione di sicurezza (50V), comunque non collegato a terra; accertati che il cavo di alimentazione e la spina non presentino danneggiamenti, evitando assolutamente di utilizzare nastri isolanti adesivi per eseguire eventuali riparazioni; assicurati del corretto funzionamento dell'interruttore; accertati del buon funzionamento dell'utensile; assicurati del corretto fissaggio della punta; accertati che le feritoie di raffreddamento, collocate sull'involucro esterno dell'utensile siano libere da qualsiasi ostruzione; assicurati che l'elemento su cui operare non sia in tensione o attraversato da impianti tecnologici attivi.

**DURANTE L'USO:** durante le pause di lavoro, ricordati di interrompere l'alimentazione elettrica; posizionati in modo stabile prima di dare inizio alle lavorazioni; evita assolutamente di compiere operazioni di registrazione, manutenzione o riparazione su organi in movimento; verifica la disposizione dei cavi di alimentazione affinché non intralcino i posti di lavoro e i passaggi, e non siano soggetti a danneggiamenti meccanici; assicurati che terzi non possano inavvertitamente riavviare impianti tecnologici (elettricità, gas, acqua, ecc) che interessano la zona di lavoro; durante le operazioni di taglio praticate su muri, pavimenti o altre strutture che possano nascondere cavi elettrici, evita assolutamente di toccare le parti metalliche dell'utensile; informa tempestivamente il preposto e/o il datore di lavoro, di malfunzionamenti o pericoli che dovessero evidenziarsi durante il lavoro.

**DOPO L'USO:** assicurati di aver interrotto il collegamento elettrico; effettua tutte le operazioni di revisione e manutenzione dell'attrezzo secondo quanto indicato nel libretto dopo esserti accertato di aver snesso l'alimentazione elettrica.

**Riferimenti Normativi:** CEI 107-43; CEI 23-16; CEI 23-5; CEI 64-8 CAP XI Sez.4; Circolare 25/11/1991 n.23; Circolare n.103/80; D. Lgs. 81/08; LEGGE 1/3/1968 n.186.

# MACCHINE utilizzate nelle Lavorazioni

## Elenco delle macchine:

- 1) Autocarro;
- 2) Autogru;
- 3) Escavatore;
- 4) Finitrice;
- 5) Mini-escavatore;
- 6) Pala meccanica;
- 7) Rullo compressore vibrante;
- 8) Scarificatrice.

## Autocarro

L'autocarro è una macchina utilizzata per il trasporto di mezzi, materiali da costruzione e/o di risulta da demolizioni o scavi, ecc., costituita essenzialmente da una cabina, destinata ad accogliere il conducente, ed un cassone generalmente ribaltabile, a mezzo di un sistema oleodinamico.

### Rischi generati dall'uso della Macchina:

- 1) Caduta dall'alto;  
Caduta di persone dall'alto, in seguito alla perdita di equilibrio del lavoratore e/o all'assenza di adeguate protezioni (collettive od individuali), da opere provvisorie, gru od autogru, fori nei solai o balconate o rampe di scale o scavi, o da mezzi per scavo o trasporto, o da qualsiasi altra postazione di lavoro sopraelevata.  
**Misure Preventive e Protettive relative al rischio:**  
a) Piattaforma della macchina;  
*Prescrizioni Esecutive:* Non utilizzare la macchina come piattaforma per lavori in elevazione.
- 2) Caduta di materiale dall'alto o a livello;  
Lesioni (schiacciamenti, cesoiamenti, colpi, impatti, tagli) causate dall'investimento di masse cadute dall'alto o a livello:  
materiali caduti durante il trasporto con gru, argani ecc., o da autocarri, dumper, carrelli elevatori ecc., o da opere provvisorie, o per ribaltamento delle stesse, di mezzi di sollevamento, di attrezzature, ecc.;  
materiali frantumati proiettati a distanza al seguito di demolizioni effettuate mediante esplosivo o a spinta.  
**Misure Preventive e Protettive relative al rischio:**  
a) Prevenzioni a "Caduta di materiale dall'alto" comuni ai mezzi d'opera;  
*Prescrizioni Esecutive:* Trasporto dei carichi. Evitare di effettuare brusche manovre di avvio o di arresto, in particolare a macchina carica.  
Sistemazione del carico sulla macchina. Assicurarsi che il carico da trasportare sia sempre ben sistemato.  
b) Autocarro: prevenzioni a "Caduta di materiale dall'alto";  
*Prescrizioni Esecutive:* Sistemazione di materiale sfuso sulla macchina. Non caricare materiale sfuso oltre l'altezza delle sponde.  
Sistemazione di oggetti sulla macchina. E' vietato usare la macchina per trasportare oggetti che non siano stati adeguatamente fissati ad appositi supporti o opportunamente imbracati.  
Teli per la copertura del carico. Non caricare la macchina oltre i limiti indicati dal costruttore e utilizzare idonei teli (o simili) per la copertura del carico.
- 3) Cesoiamenti, stritolamenti, impatti, lacerazioni;  
Ferite e lesioni (cesoiamenti, stritolamenti, impatti, lacerazioni) causate da contatti accidentali con organi mobili di macchine o mezzi, o per collisioni con ostacoli o altri mezzi presenti nell'area del cantiere.  
**Misure Preventive e Protettive relative al rischio:**  
a) Prevenzioni generali a "Cesoiamenti, ecc.", comuni a utensili, attr. a motore o macchinari, mezzi d'opera;  
*Prescrizioni Esecutive:* Rimozione delle protezioni e dei dispositivi di sicurezza. Le protezioni ed i dispositivi di sicurezza di attrezzature, macchinari e mezzi d'opera non devono essere rimossi se non nei casi di assoluta necessità o per operazioni di manutenzione espressamente previste nelle istruzioni fornite dal produttore. Qualora debba provvedersi alla loro rimozione (previo permesso preventivo del preposto o del datore di lavoro), dovranno adottarsi contemporaneamente misure atte a mettere in evidenza e a ridurre al limite minimo possibile il pericolo che ne deriva. Il ricollocamento nella sede originaria delle protezioni o dei dispositivi di sicurezza rimossi, dovrà avvenire non appena siano cessate le ragioni che ne hanno reso necessaria la loro temporanea rimozione.  
Manutenzione: divieto con la macchina in funzione. Non è consentito pulire, oliare o ingrassare gli organi mobili, né eseguire qualsiasi operazione di registrazione o di riparazione di attrezzature, macchinari o mezzi d'opera qualora siano in funzione, salvo non risulti espressamente indicato (con le relative procedure esecutive) nelle istruzioni di manutenzione.  
*Riferimenti Normativi:* D. Lgs. 81/08 art. 20; D. Lgs. 81/08 All. VI punto 1.6.1; D. Lgs. 81/08 art. 78.  
b) Sponde degli automezzi;  
*Prescrizioni Esecutive:* Assicurarsi sempre della corretta chiusura delle sponde.

- c) Posizione di guida del conducente;  
**Prescrizioni Esecutive:** Mantenere sempre la testa, il corpo e gli arti, dentro la cabina di guida, in modo da non esporsi ad eventuali rischi all'esterno (ostacoli fissi, rami, altri automezzi, caduta gravi, ecc.).
- d) Raggio d'azione dei mezzi d'opera;  
**Prescrizioni Organizzative:** Predisporre sbarramenti e segnaletica di sicurezza intorno all'area di azione dei mezzi d'opera  
**Prescrizioni Esecutive:** Controllare, prima di iniziare la lavorazione, che le eventuali persone stazionanti in prossimità della macchina, siano al di fuori del raggio di azione della stessa.
- e) Prevenzioni generali a "Cesoamenti, ecc.", comuni a utensili, attr. a motore o macchinari, mezzi d'opera;  
**Prescrizioni Esecutive:** Rimozione delle protezioni e dei dispositivi di sicurezza. Le protezioni ed i dispositivi di sicurezza di attrezzature, macchinari e mezzi d'opera non devono essere rimossi se non nei casi di assoluta necessità o per operazioni di manutenzione espressamente previste nelle istruzioni fornite dal produttore. Qualora debba provvedersi alla loro rimozione (previo permesso preventivo del preposto o del datore di lavoro), dovranno adottarsi contemporaneamente misure atte a mettere in evidenza e a ridurre al limite minimo possibile il pericolo che ne deriva. Il ricollocamento nella sede originaria delle protezioni o dei dispositivi di sicurezza rimossi, dovrà avvenire non appena siano cessate le ragioni che ne hanno reso necessaria la loro temporanea rimozione.  
Manutenzione: divieto con la macchina in funzione. Non è consentito pulire, oliare o ingrassare gli organi mobili, né eseguire qualsiasi operazioni di registrazione o di riparazione di attrezzature, macchinari o mezzi d'opera qualora siano in funzione, salvo non risulti espressamente indicato (con le relative procedure esecutive) nelle istruzioni di manutenzione.  
**Riferimenti Normativi:** D. Lgs. 81/08 artt. 20 e 78; D. Lgs. 81/08 All. VI punto 1.6.1.
- f) Prevenzioni generali a "Cesoamenti, ecc.", comuni a utensili, attr. a motore o macchinari, mezzi d'opera;  
**Prescrizioni Esecutive:** Rimozione delle protezioni e dei dispositivi di sicurezza. Le protezioni ed i dispositivi di sicurezza di attrezzature, macchinari e mezzi d'opera non devono essere rimossi se non nei casi di assoluta necessità o per operazioni di manutenzione espressamente previste nelle istruzioni fornite dal produttore. Qualora debba provvedersi alla loro rimozione (previo permesso preventivo del preposto o del datore di lavoro), dovranno adottarsi contemporaneamente misure atte a mettere in evidenza e a ridurre al limite minimo possibile il pericolo che ne deriva. Il ricollocamento nella sede originaria delle protezioni o dei dispositivi di sicurezza rimossi, dovrà avvenire non appena siano cessate le ragioni che ne hanno reso necessaria la loro temporanea rimozione.  
Manutenzione: divieto con la macchina in funzione. Non è consentito pulire, oliare o ingrassare gli organi mobili, né eseguire qualsiasi operazioni di registrazione o di riparazione di attrezzature, macchinari o mezzi d'opera qualora siano in funzione, salvo non risulti espressamente indicato (con le relative procedure esecutive) nelle istruzioni di manutenzione.  
**Riferimenti Normativi:** D. Lgs. 81/08 art. 20, 78; D. Lgs. 81/08 All. VI punto 1.6.1.
- 4) Elettrocuzione;  
 Elettrocuzione per contatto diretto o indiretto con parti dell'impianto elettrico in tensione.  
 Folgorazione dovuta a caduta di fulmini in prossimità del lavoratore.  
**Misure Preventive e Protettive relative al rischio:**
- a) Disposizioni comuni a tutti i lavoratori;  
**Prescrizioni Organizzative:** Lavori in prossimità di linee elettriche. Non possono essere eseguiti lavori in prossimità di linee elettriche aeree a distanza minore di m 5 a meno che, previa segnalazione all'esercente le linee elettriche, non si provveda ad una adeguata protezione atta ad evitare accidentali contatti o pericolosi avvicinamenti ai conduttori delle linee stesse.  
Lampade portatili. Le lampade portatili devono essere:
- a) costruite con doppio isolamento;
  - b) alimentate con bassissima tensione di sicurezza (24 V forniti mediante trasformatore di sicurezza) ovvero mediante separazione elettrica singola (220 V forniti mediante trasformatore di isolamento);
  - c) provviste di idoneo involucro di vetro ed avere il portalampada e l'impugnatura costituita di materiale isolante non igroscopico;
  - d) devono essere protette contro i danni accidentali tramite una griglia di protezione;
  - e) provviste di cavo di alimentazione di tipo H07RN-F con una sezione minima dei conduttori di 1 mm<sup>2</sup>.
- Le lampadine usate non dovranno essere di elevata potenza per evitare possibili incendi e cedimento dell'isolamento per il calore prodotto.  
**Prescrizioni Esecutive:** Impianto elettrico: disposizioni generali di comportamento. Particolare cura, volta a salvaguardarne lo stato manutentivo, deve essere tenuta da parte dei lavoratori nei confronti dell'impianto elettrico di cantiere (in particolare nei confronti dei cavi, dei contatti, degli interruttori, delle prese di corrente, delle custodie di tutti gli elementi in tensione), data la sua pericolosità e la rapida usura cui sono soggette tutte le attrezzature presenti sul cantiere.  
Impianto elettrico: obblighi dei lavoratori. Ciascun lavoratore è tenuto a segnalare immediatamente al proprio superiore la presenza di qualsiasi anomalia dell'impianto elettrico, come ad esempio:  
 apparecchiature elettriche aperte (batterie, interruttori, scatole, ecc.);  
 materiali e apparecchiature con involucri protettivi danneggiati o che presentino segni di bruciature;  
 cavi elettrici nudi o con isolamento rotto.  
Manovre: condizioni di pericolo. E' assolutamente vietato toccare interruttori o pulsanti con le mani bagnate o stando sul bagnato, anche se il grado di protezione delle apparecchiature lo consente.  
 I fili di apparecchi elettrici non devono mai essere toccati con oggetti metallici (tubi e profilati), getti d'acqua, getti di estintori idrici o a schiuma: ove questo risultasse necessario occorre togliere preventivamente tensione al circuito.



Non spostare macchine o quadri elettrici inidonei se non dopo aver disinserito l'alimentazione.

E' tassativamente vietato utilizzare scale metalliche a contatto con apparecchiature e linee elettriche.

Lavori in prossimità di linee elettriche. Assicurarsi che nella zona di lavoro, le eventuali linee elettriche aeree, rimangano sempre ad una distanza non inferiore ai cinque metri.

Quadri elettrici: posizione ed uso degli interruttori d'emergenza. Tutti quelli che operano in cantiere devono conoscere l'esatta posizione e le corrette modalità d'uso degli interruttori di emergenza posizionati sui quadri elettrici presenti nel cantiere.

Lampade portatili. L'eventuale sostituzione della lampadina di una lampada portatile, dovrà essere seguita solo dopo aver disinserito la spina dalla presa. Usare solo lampade portatili a norma e mai di fattura artigianale.

**Riferimenti Normativi:** D.Lgs. 81/08 art. 78; D.Lgs. 81/08 art. 83 e 117; CEI 34-34.

5) Getti o schizzi;

Lesioni riguardanti qualsiasi parte del corpo durante i lavori, a freddo o a caldo, eseguiti a mano o con utensili, con materiali, sostanze, prodotti, attrezzature che possono dare luogo a getti e/o schizzi pericolosi per la salute.

Lesioni riguardanti qualsiasi parte del corpo conseguenti alla proiezione di schegge durante lavorazioni eseguite direttamente o in postazioni di lavoro limitrofe.

**Misure Preventive e Protettive relative al rischio:**

a) Prevenzioni a "Getti, ecc." comuni ai mezzi d'opera;

**Prescrizioni Esecutive:** Impianto oleodinamico: verifiche durante il lavoro. Durante la lavorazione, devono essere frequentemente verificati i tubi e gli attacchi degli impianti oleodinamici.

Impianto oleodinamico: verifiche preventive. All'inizio di ciascun turno di lavoro va accuratamente verificata l'integrità dei tubi flessibili e dell'impianto oleodinamico in genere.

Interventi sull'impianto oleodinamico. Qualora fosse necessario intervenire su parti dell'impianto oleodinamico della macchina, bisognerà accertarsi preventivamente che la pressione sia nulla. La ricerca di un eventuale foro su un flessibile della macchina, dovrà eseguirsi sempre con molta cautela, e preventivamente muniti di occhiali di protezione.

6) Inalazione polveri, fibre, gas, vapori;

Danni all'apparato respiratorio ed in generale alla salute del lavoratore, derivanti dall'esposizione a materiali in grana minuta, o rilascianti fibre minute, o che possono dar luogo a sviluppo di polveri, gas, vapori, nebbie, aerosol.

Intossicazione causata dall'inalazione dei gas di scarico di motori a combustione o di fumi o di ossidi (ossidi di zinco, di carbonio, di azoto, di piombo, ecc.) tossici originati durante la combustione o la saldatura o il taglio termico di materiali di varia natura.

**Misure Preventive e Protettive relative al rischio:**

a) Inumidimento del materiale;

**Prescrizioni Esecutive:** Quando non sono attuabili le misure tecniche di prevenzione e la natura del materiale polveroso lo consenta, si deve provvedere all'inumidimento del materiale stesso.

**Riferimenti Normativi:** D. Lgs. 81/08 All. IV punto 2.2.

b) Ambienti confinati: macchine con motore endotermico;

**Prescrizioni Organizzative:** L'uso di macchine con motore endotermico in ambienti confinati è consentito solo in presenza di ventilazione sufficiente a smaltire i gas di scarico o, nel caso di ventilazione insufficiente, alla predisposizione di adeguati sistemi di aspirazione e/o scarico od alla presenza di un depuratore, ad acqua o catalitico, per i gas combustibili.

**Prescrizioni Esecutive:** Prima e durante le lavorazioni è necessario verificare lo stato degli attacchi degli organi di scarico e che tali organi non interferiscano con prese d'aria di condizionatori o di altre macchine.

c) Dispositivi di protezione dalle polveri: condizioni di utilizzo;

**Prescrizioni Organizzative:** I lavoratori esposti a specifici rischi di inalazioni pericolose di gas, polveri o fumi nocivi devono avere a disposizione maschere respiratorie o altri dispositivi idonei, da conservarsi in luogo adatto facilmente accessibile e noto al personale.

**Prescrizioni Esecutive:** Qualora per difficoltà di ordine ambientale od altre cause tecnicamente giustificate sia ridotta l'efficacia dei mezzi generali di prevenzione delle polveri, i lavoratori devono essere muniti e fare uso di idonee maschere antipolvere.

**Riferimenti Normativi:** D.Lgs. 81/08 art. 121 e 258; D. Lgs. 81/08 All. IV punto 2.2.

7) Incendi o esplosioni;

Lesioni provocate da incendi e/o esplosioni conseguenti allo schiacciamento di tubazioni del gas in esercizio, alla combustione di recipienti o serbatoi contenenti carburanti o sostanze chimiche altamente deflagranti, al brillamento di esplosivo per demolizioni o di ordigni bellici interrati, ecc..

**Misure Preventive e Protettive relative al rischio:**

a) Condotture interrate nel cantiere;

**Prescrizioni Esecutive:** Assicurarsi che nella zona di lavoro non vi siano cavi, tubazioni, ecc. interrate interessate dal passaggio di corrente elettrica, gas, acqua, ecc.

8) Investimento e ribaltamento;

Lesioni (schiacciamenti, cesoiamenti, stritolamenti, impatti, tagli) causate dall'investimento ad opera di macchine operatrici o conseguenti al ribaltamento delle stesse.

**Misure Preventive e Protettive relative al rischio:**

a) Prevenzioni a "Investimenti, ecc." comuni ai mezzi d'opera;

**Prescrizioni Organizzative:** Manovra di retromarcia o con scarsa visibilità. Predisporre personale a terra per coadiuvare il pilota della macchina nelle operazioni di retromarcia, o in condizioni di scarsa visibilità.

**Prescrizioni Esecutive:** Norme generali di guida nel cantiere. Tenersi a distanza di sicurezza dai mezzi operativi in movimento. Prestare attenzione alle segnalazioni acustiche e/o luminose ed alla segnaletica di

sicurezza.

Fermo meccanico. Predisporre idoneo "fermo meccanico", qualora si stazioni in prossimità di scarpate.

Girofaro. Segnalare l'operatività del mezzo nell'area di cantiere con l'azionamento del girofaro.

Lavori notturni. In caso di lavori notturni, verificare, preventivamente ed attentamente, la zona di lavoro; utilizzare comunque, tutte le luci disponibili sulla macchina.

Manovra di retromarcia o con scarsa visibilità. Prima di iniziare il movimento della macchina in retromarcia, il conduttore dovrà accertarsi che la zona sia libera da ostacoli e da eventuale personale: a questo scopo verrà assistito da personale a terra.

Percorsi carrabili: ostacoli. Prima di utilizzare la macchina accertarsi dell'esistenza di eventuali vincoli derivanti da: ostacoli (in altezza ed in larghezza), limiti d'ingombro, ecc..

Percorsi carrabili: scarpate. Quando possibile, evitare di far funzionare la macchina nelle immediate vicinanze di scarpate, sia che si trovino a valle che a monte della macchina.

Percorsi carrabili: vincoli geomorfologici. Prima di movimentare la macchina accertarsi dell'esistenza di eventuali vincoli derivanti da:

- limitazioni di carico (terreno, pavimentazioni, rampe, opere di sostegno);
- pendenza del terreno.

Percorsi carrabili e pedonali del cantiere. Rispettare scrupolosamente la viabilità predisposta, senza invadere i percorsi pedonali.

Portata della macchina. Non deve essere mai superata la portata massima consentita per la macchina; ugualmente non è consentito superare l'ingombro massimo.

Sradicamento di alberi. Durante l'operazione di abbattimento di alberi, accertarsi di non aver posizionato la macchina, o parte di essa, dove potrebbero trovarsi le radici, per evitare che esse, sollevandosi, possano far ribaltare la macchina. Prima di utilizzare la macchina per tale operazione, accertarsi che la stessa sia munita di cabina capace di resistere alla eventuale caduta di rami, anche di grosse dimensioni.

Percorsi carrabili: sosta dei mezzi d'opera. Si dovrà provvedere, tutte le volte che un mezzo d'opera interrompe le lavorazioni, a spegnere il motore, posizionare i comandi in folle ed inserire il freno di stazionamento. Per far sostare il mezzo, bisognerà scegliere una zona dove non operino altre macchine e priva di traffico veicolare; ove ciò non fosse possibile, segnalare adeguatamente la presenza del mezzo in sosta. Bisognerà, inoltre, scegliere con attenzione il piano di stazionamento, assicurandosi, anzitutto, che il terreno abbia adeguata capacità portante; in particolare, nel caso di sosta su piano in pendenza, dovrà posizionarsi il mezzo d'opera trasversalmente alla pendenza, verificando l'assenza del pericolo di scivolamento e ribaltamento.

Limiti di velocità nel cantiere. Adeguare la velocità ai limiti stabiliti nel cantiere e comunque a valori tali da poterne mantenere costantemente il controllo. Al di fuori dei percorsi stabiliti ed in prossimità dei posti di lavoro si deve transitare a passo d'uomo.

**Riferimenti Normativi:** D. Lgs. 81/08 All. V Parte 2 punto 3.1.13.

- b) Percorsi carrabili: azionamento del ribaltabile;

**Prescrizioni Esecutive:** In nessun caso deve essere azionato il ribaltabile con il mezzo in posizione inclinata.

- 9) Scivolamenti e cadute;

Scivolamenti e cadute sul piano di lavoro, provocati da presenza di grasso o sporco sui punti di appiglio (nel caso di salita su mezzi o macchine), o da cattive condizioni del posto di lavoro (come ad esempio disordine per presenza di residui sparsi delle lavorazioni), o da cattive condizioni della viabilità pedonale.

**Misure Preventive e Protettive relative al rischio:**

- a) Salita sulla macchina: prevenzioni a "Scivolamenti, ecc.";

**Prescrizioni Esecutive:** Salita sulla macchina: appigli vietati. Nel salire sulla macchina è assolutamente vietato utilizzare come appigli le tubazioni flessibili o le leve dei comandi.

Salita sulla macchina: condizioni degli appigli. Eliminare la eventuale presenza di grasso sugli scalini d'accesso, le maniglie e gli appigli, al fine di evitare scivolamenti con pericolose cadute.

Salita sulla macchina: condizioni del terreno. Prestare attenzione alle condizioni del terreno immediatamente attiguo alla macchina, onde evitare scivolamenti o cadute sul luogo di lavoro.

Salita sulla macchina: divieto. Non salire o scendere mai dalla macchina quando questa è in movimento.

- b) Trasporto persone sulla macchina;

**Prescrizioni Esecutive:** Non trasportare persone sulla macchina, a meno che non siano stati predisposti idonei dispositivi atti ad evitare le cadute.

- 10) Rumore: dBA 80 / 85;

Danni all'apparato uditivo, causata da prolungata esposizione al rumore prodotto da lavorazioni o attrezzature: esposizione compresa tra 80 e 85 dBA.

**Misure Preventive e Protettive relative al rischio:**

- a) Protezione da rumore: dBA 80 / 85;

**Prescrizioni Organizzative:** Controllo sanitario: esposizioni tra 80 e 85 dBA. Il controllo sanitario è esteso ai lavoratori la cui esposizione quotidiana personale sia compresa tra 80 dBA e 85 dBA qualora i lavoratori interessati ne facciano richiesta e il medico competente ne confermi l'opportunità, anche al fine di individuare eventuali effetti extrauditivi.

Detto controllo comprende:

a) una visita medica preventiva, integrata da un esame della funzione uditiva eseguita nell'osservanza dei criteri riportati nell'allegato VII, per accertare l'assenza di controindicazioni al lavoro specifico ai fini della valutazione dell'idoneità dei lavoratori;

b) visite mediche periodiche, integrate dall'esame della funzione uditiva, per controllare lo stato di salute dei lavoratori ed esprimere il giudizio di idoneità. Esse devono tenere conto, oltre che dell'esposizione, anche della sensibilità acustica individuale. La prima di tali visite è effettuata non oltre un anno dopo la visita



preventiva.

La frequenza delle visite successive è stabilita dal medico competente.

Il datore di lavoro, in conformità al parere del medico competente, adotta misure preventive e protettive per singoli lavoratori, al fine di favorire il recupero audiologico. Tali misure possono comprendere la riduzione dell'esposizione quotidiana personale del lavoratore, conseguita mediante opportune misure organizzative.

Informazione e formazione: esposizione tra 80 e 85 dBA. Nelle attività che comportano un valore dell'esposizione quotidiana personale di un lavoratore al rumore superiore a 80 dBA, il datore di lavoro provvede a che i lavoratori ovvero i loro rappresentanti vengano informati su:

- a) i rischi derivanti all'udito dall'esposizione al rumore;
- b) le misure adottate;
- c) le misure di protezione cui i lavoratori debbono conformarsi;
- d) la funzione dei mezzi individuali di protezione, le circostanze in cui ne è previsto l'uso e le modalità di uso;
- e) il significato ed il ruolo del controllo sanitario per mezzo del medico competente;
- f) i risultati ed il significato della valutazione del rumore durante il lavoro.

Obblighi del datore di lavoro: misure organizzative. Il datore di lavoro riduce al minimo, in relazione alle conoscenze acquisite in base al progresso tecnico, i rischi derivanti dall'esposizione al rumore mediante misure tecniche, organizzative e procedurali, concretamente attuabili, privilegiando gli interventi alla fonte.

Obblighi del datore di lavoro: acquisto di nuove macchine. Il datore di lavoro privilegia, all'atto dell'acquisto di nuovi utensili, macchine, apparecchiature, quelli che producono, nelle normali condizioni di funzionamento, il più basso livello di rumore.

Prescrizioni Esecutive: Mezzi di protezione individuali dell'udito adeguati. I mezzi individuali di protezione dell'udito sono considerati adeguati se, correttamente usati, mantengono un livello di rischio uguale od inferiore a quello derivante da un'esposizione quotidiana personale di 87 dBA.

Riferimenti Normativi: D. Lgs. 81/08 Artt. da 187 a 196 e 202.

11) Vibrazioni;

Danni all'apparato scheletrico e muscolare causate dalle vibrazioni trasmesse al lavoratore da macchine o parti di esse.

**Misure Preventive e Protettive relative al rischio:**

- a) Prevenzioni generali a "Vibrazioni", comuni a utensili, attr. a motore o macchinari, mezzi d'opera;

Prescrizioni Organizzative: Vibrazioni: turni di lavoro. Ove il tipo di lavorazione o la macchina impiegata sottopongano il lavoratore a vibrazioni intense e prolungate, dovranno essere evitati turni di lavoro lunghi e continui.

Prescrizioni Esecutive: Dispositivi antivibrazioni. Prima di iniziare la lavorazione, devono essere controllati tutti i dispositivi atti a ridurre le vibrazioni prodotte dalla macchina.

**Misure Preventive e Protettive relative alla Macchina:**

- 1) Requisiti generali comuni a utensili, attr. a motore o macchinari, mezzi d'opera;

Prescrizioni Organizzative: Documentazione allegata. L'attrezzatura a motore, il macchinario o il mezzo d'opera in oggetto, deve essere accompagnato, oltre che dalle normali informazioni di carattere strettamente tecnico, dal libretto di garanzia e dalle istruzioni d'uso e manutenzione, con le indicazioni necessarie per eseguire, senza alcun rischio, la messa in funzione e l'utilizzazione, il trasporto, l'eventuale installazione e/o montaggio (smontaggio), la regolazione, la manutenzione e le riparazioni. Tale documentazione deve, inoltre, fornire tutte le informazioni sull'emissione di potenza sonora e sulle vibrazioni prodotte.

Vendita o noleggio: disposizioni. Sono vietati la fabbricazione, la vendita, il noleggio e la concessione in uso di attrezzatura a motore, macchinari, mezzi d'opera e di impianti non rispondenti alle disposizioni legislative e regolamentari vigenti in materia di sicurezza. Chiunque concede in locazione finanziaria beni assoggettati a forme di certificazione o di omologazione obbligatoria è tenuto a che i medesimi siano accompagnati dalle previste certificazioni o dagli altri documenti previsti dalla legge.

Protezione e sicurezza delle macchine. Le parti di macchine, macchinari o attrezzi che costituiscano un pericolo, dovranno essere protetti o segregati o provvisti di dispositivi di sicurezza.

Manutenzione: norme generali. Tutti gli organi mobili dovranno essere lubrificati, se previsto dal libretto di manutenzione, avendo cura di ripristinare tutte le protezioni asportate, manomesse o danneggiate (schermi di protezione per ingranaggi, carter, ecc.). Deve essere evidenziata la presenza di punti di ossidazione che possa compromettere la funzionalità della macchina e, se necessario bisognerà provvedere alla relativa rimozione e verniciatura.

Manutenzione: verifiche periodiche. Prima dell'introduzione in cantiere di utensili, attrezzature a motore, macchinari e mezzi d'opera, e periodicamente durante le lavorazioni, dovranno essere eseguite accurate verifiche sullo stato manutentivo ad opera di personale qualificato in grado di procedere alle eventuali necessarie riparazioni.

Operazioni di regolazione e/o riparazione. Qualora vengano compiute operazioni di regolazione, riparazione o sostituzione di parti della macchina, bisognerà:

utilizzare solo ricambi ed accessori originali, come previsto nel libretto di manutenzione;

non modificare alcuna parte della macchina.

Ultimata la manutenzione e prima di rimettere in funzione la macchina, accertarsi di aver riposto tutti gli attrezzi utilizzati.

Riferimenti Normativi: D. Lgs. 81/08 All. V; Circolare n.103/80.

- 2) Autocarro: misure preventive e protettive;

Prescrizioni Esecutive: PRIMA DELL'USO: controlla tutti i dispositivi di segnalazione (acustici e luminosi) e i gruppi ottici di illuminazione; controlla tutti i comandi e i dispositivi frenanti; disponi affinché la visibilità del posto di guida sia ottimale; controlla i percorsi e le aree di manovra richiedendo, se necessario, la predisposizione di

adeguati rafforzamenti; nel cantiere procedi a velocità moderata, nel rispetto dei limiti ivi stabiliti; in prossimità dei posti di lavoro procedi a passo d'uomo; durante gli spostamenti del mezzo, aziona il girofaro; controlla che lungo i percorsi carrabili del cantiere e, in particolare, nella zona di lavoro non vi sia la presenza di sottoservizi (cavi, tubazioni, ecc. per il passaggio di gas, energia elettrica, acqua, fognature, linee telefoniche, ecc.); se devi effettuare manovre in spazi ristretti o in condizioni di limitata visibilità, richiedi l'intervento di personale a terra; evita, se non esplicitamente consentito, di transitare o fermarti in prossimità del bordo degli scavi; accertati che il mezzo sia posizionato in maniera da consentire il passaggio pedonale e, comunque, provvedi a delimitare il raggio d'azione del mezzo; verifica che non vi siano linee elettriche interferenti l'area di manovra del mezzo.

**DURANTE L'USO:** annuncia l'inizio dell'azionamento del ribaltabile mediante l'apposito segnalatore acustico; impedisci a chiunque di farsi trasportare all'interno del cassone; evita assolutamente di azionare il ribaltabile se il mezzo è in posizione inclinata; nel caricare il cassone poni attenzione a: disporre i carichi in maniera da non squilibrare il mezzo, vincolarli in modo da impedire spostamenti accidentali durante il trasporto, non superare l'ingombro ed il carico massimo; evita sempre di caricare il mezzo oltre le sponde, qualora vengano movimentati materiali sfusi; accertati sempre, prima del trasporto, che le sponde siano correttamente agganciate; durante le operazioni di carico e scarico scendi dal mezzo se la cabina di guida non è dotata di roll-bar antischiacciamento; durante i rifornimenti, spegni il motore, evita di fumare ed accertati dell'assenza di fiamme libere in adiacenza del mezzo; informa tempestivamente il preposto e/o il datore di lavoro, di malfunzionamenti o pericoli che dovessero evidenziarsi durante il lavoro.

**DOPO L'USO:** effettua tutte le operazioni di revisione e manutenzione della macchina (ponendo particolare attenzione ai freni ed ai pneumatici) secondo quanto indicato nel libretto del mezzo e sempre dopo esserti accertato che i motori siano spenti e non riavviabili da terzi accidentalmente.

**Riferimenti Normativi:** CEI 34-34; Circolare n.103/80; D.M. 28/11/1987 n.593; D.M. 28/11/1987 n.594; D. Lgs. 81/08.

- 3) Efficienza della macchina e dispositivi di segnalazione;

**Prescrizioni Organizzative:** La macchina deve essere dotata di appropriati dispositivi acustici e luminosi di segnalazione e di avvertimento, nonché di illuminazione del campo di manovra.

**Prescrizioni Esecutive:** Controllare l'efficienza dei freni, delle luci, dei dispositivi acustici e luminosi e di tutti i comandi e circuiti di manovra.

**Riferimenti Normativi:** D. Lgs. 81/08 All. V punto 3.1.7.

- 4) Cabina di guida: requisiti;

**Prescrizioni Organizzative:** Cabina di guida: protezioni. La macchina deve essere dotata di cabina di protezione per i casi di rovesciamento e caduta di oggetti dall'alto. (ROPS e FOPS)

**Prescrizioni Esecutive:** Cabina di guida: ordine. Mantenere il posto guida libero da oggetti, attrezzi, ecc., soprattutto se non fissati adeguatamente.

Cabina di guida: regolazione del sedile. Prima di iniziare la lavorazione, regolare e bloccare il sedile di guida.

Cabina di guida: trasporto persone. Non trasportare persone se non all'interno della cabina di guida, sempre che questa sia idonea allo scopo e gli eventuali trasportati non costituiscano intralcio alle manovre.

**Riferimenti Normativi:** D. Lgs. 81/08 All. V punto 3.1.13; D.M. 28/11/1987 n.593; D.M. 28/11/1987 n.594.

- 5) DPI: operatore autocarro;

**Prescrizioni Organizzative:** Devono essere forniti al lavoratore adeguati dispositivi di protezione individuale: a) guanti; b) casco; c) calzature di sicurezza; d) indumenti protettivi (tute).

**Prescrizioni Esecutive:** Durante le lavorazioni, devono essere utilizzati i seguenti dispositivi di prevenzione individuale: a) guanti; b) casco; c) calzature di sicurezza; d) indumenti protettivi (tute).

**Riferimenti Normativi:** D. Lgs. 81/08: artt. 74, 75, 76, 77, 78, 79, 193, 203, 251, 254 e 260..

- 6) Autocarro: prevenzioni a "Caduta di materiale dall'alto";

**Prescrizioni Esecutive:** Sistemazione di materiale sfuso sulla macchina. Non caricare materiale sfuso oltre l'altezza delle sponde.

Sistemazione di oggetti sulla macchina. E' vietato usare la macchina per trasportare oggetti che non siano stati adeguatamente fissati ad appositi supporti o opportunamente imbracati.

Teli per la copertura del carico. Non caricare la macchina oltre i limiti indicati dal costruttore e utilizzare idonei teli (o simili) per la copertura del carico.

## Autogru

L'autogru è un mezzo d'opera su gomma, costituito essenzialmente da una cabina, destinata ad accogliere il conducente, ed un apparecchio di sollevamento azionato direttamente dalla suddetta cabina o da apposita postazione. Il suo impiego in cantiere può essere il più disparato, data la versatilità del mezzo e le differenti potenzialità dei tipi in commercio, e può andare dal sollevamento (e posizionamento) dei componenti della gru, a quello di macchine o dei semplici materiali da costruzione, ecc.

### Rischi generati dall'uso della Macchina:

- 1) Caduta dall'alto;

Caduta di persone dall'alto, in seguito alla perdita di equilibrio del lavoratore e/o all'assenza di adeguate protezioni (collettive od individuali), da opere provvisorie, gru od autogru, fori nei solai o balconate o rampe di scale o scavi, o da mezzi per scavo o trasporto, o da qualsiasi altra postazione di lavoro sopraelevata.

#### Misure Preventive e Protettive relative al rischio:

- a) Piattaforma della macchina;

**Prescrizioni Esecutive:** Non utilizzare la macchina come piattaforma per lavori in elevazione.

- 2) Caduta di materiale dall'alto o a livello;

Lesioni (schiacciamenti, cesoiamenti, colpi, impatti, tagli) causate dall'investimento di masse cadute dall'alto o a livello:

materiali caduti durante il trasporto con gru, argani ecc., o da autocarri, dumper, carrelli elevatori ecc., o da opere provvisorie, o per ribaltamento delle stesse, di mezzi di sollevamento, di attrezzature, ecc.;

materiali frantumati proiettati a distanza al seguito di demolizioni effettuate mediante esplosivo o a spinta.

#### **Misure Preventive e Protettive relative al rischio:**

- a) Prevenzioni a "Caduta di materiale dall'alto" comuni ai mezzi d'opera;  
**Prescrizioni Esecutive:** Trasporto dei carichi. Evitare di effettuare brusche manovre di avvio o di arresto, in particolare a macchina carica.  
Sistemazione del carico sulla macchina. Assicurarsi che il carico da trasportare sia sempre ben sistemato.
  - b) Autogrù: prevenzioni a "Caduta di materiale dall'alto";  
**Prescrizioni Esecutive:** Sistemazione di materiale sfuso sulla macchina. Non caricare materiale sfuso oltre l'altezza delle sponde.  
Sistemazione di oggetti sulla macchina. E' vietato usare la macchina per trasportare oggetti che non siano stati adeguatamente fissati ad appositi supporti o opportunamente imbracati.  
Teli per la copertura del carico. Non caricare la macchina oltre i limiti indicati dal costruttore e utilizzare idonei teli (o simili) per la copertura del carico.
  - c) Escavatore: prevenzioni a "Caduta di materiale dall'alto";  
**Prescrizioni Esecutive:** Sistemazione di materiale sfuso sulla macchina. Non caricare materiale sfuso oltre l'altezza delle sponde.  
Sistemazione di oggetti sulla macchina. E' vietato usare la macchina per trasportare oggetti che non siano stati adeguatamente fissati ad appositi supporti o opportunamente imbracati.  
Teli per la copertura del carico. Non caricare la macchina oltre i limiti indicati dal costruttore e utilizzare idonei teli (o simili) per la copertura del carico.
- 3) Cesoiamenti, stritolamenti, impatti, lacerazioni;  
Ferite e lesioni (cesoiamenti, stritolamenti, impatti, lacerazioni) causate da contatti accidentali con organi mobili di macchine o mezzi, o per collisioni con ostacoli o altri mezzi presenti nell'area del cantiere.

#### **Misure Preventive e Protettive relative al rischio:**

- a) Prevenzioni generali a "Cesoiamenti, ecc.", comuni a utensili, attr. a motore o macchinari, mezzi d'opera;  
**Prescrizioni Esecutive:** Rimozione delle protezioni e dei dispositivi di sicurezza. Le protezioni ed i dispositivi di sicurezza di attrezzature, macchinari e mezzi d'opera non devono essere rimossi se non nei casi di assoluta necessità o per operazioni di manutenzione espressamente previste nelle istruzioni fornite dal produttore. Qualora debba provvedersi alla loro rimozione (previo permesso preventivo del preposto o del datore di lavoro), dovranno adottarsi contemporaneamente misure atte a mettere in evidenza e a ridurre al limite minimo possibile il pericolo che ne deriva. Il ricollocamento nella sede originaria delle protezioni o dei dispositivi di sicurezza rimossi, dovrà avvenire non appena siano cessate le ragioni che ne hanno reso necessaria la loro temporanea rimozione.  
Manutenzione: divieto con la macchina in funzione. Non è consentito pulire, oliare o ingrassare gli organi mobili, né eseguire qualsiasi operazioni di registrazione o di riparazione di attrezzature, macchinari o mezzi d'opera qualora siano in funzione, salvo non risulti espressamente indicato (con le relative procedure esecutive) nelle istruzioni di manutenzione.  
**Riferimenti Normativi:** D. Lgs. 81/08 art. 20; D. Lgs. 81/08 All. VI punto 1.6.1; D. Lgs. 81/08 art. 78.
  - b) Sponde degli automezzi;  
**Prescrizioni Esecutive:** Assicurarsi sempre della corretta chiusura delle sponde.
  - c) Posizione di guida del conducente;  
**Prescrizioni Esecutive:** Mantenere sempre la testa, il corpo e gli arti, dentro la cabina di guida, in modo da non esporsi ad eventuali rischi all'esterno (ostacoli fissi, rami, altri automezzi, caduta gravi, ecc.).
  - d) Raggio d'azione dei mezzi d'opera;  
**Prescrizioni Organizzative:** Predisporre sbarramenti e segnaletica di sicurezza intorno all'area di azione dei mezzi d'opera  
**Prescrizioni Esecutive:** Controllare, prima di iniziare la lavorazione, che le eventuali persone stazionanti in prossimità della macchina, siano al di fuori del raggio di azione della stessa.
- 4) Elettrocuzione;  
Elettrocuzione per contatto diretto o indiretto con parti dell'impianto elettrico in tensione.  
Folgorazione dovuta a caduta di fulmini in prossimità del lavoratore.

#### **Misure Preventive e Protettive relative al rischio:**

- a) Disposizioni comuni a tutti i lavoratori;  
**Prescrizioni Organizzative:** Lavori in prossimità di linee elettriche. Non possono essere eseguiti lavori in prossimità di linee elettriche aeree a distanza minore di m 5 a meno che, previa segnalazione all'esercente le linee elettriche, non si provveda ad una adeguata protezione atta ad evitare accidentali contatti o pericolosi avvicinamenti ai conduttori delle linee stesse.  
Lampade portatili. Le lampade portatili devono essere:
  - a) costruite con doppio isolamento;
  - b) alimentate con bassissima tensione di sicurezza (24 V forniti mediante trasformatore di sicurezza) ovvero mediante separazione elettrica singola (220 V forniti mediante trasformatore di isolamento);
  - c) provviste di idoneo involucro di vetro ed avere il portalampada e l'impugnatura costituita di materiale isolante non igroscopico;
  - d) devono essere protette contro i danni accidentali tramite una griglia di protezione;
  - e) provviste di cavo di alimentazione di tipo H07RN-F con una sezione minima dei conduttori di 1 mm<sup>2</sup>.Le lampadine usate non dovranno essere di elevata potenza per evitare possibili incendi e cedimento dell'isolamento per il calore prodotto.  
**Prescrizioni Esecutive:** Impianto elettrico: disposizioni generali di comportamento. Particolare cura, volta a

salvaguardarne lo stato manutentivo, deve essere tenuta da parte dei lavoratori nei confronti dell'impianto elettrico di cantiere (in particolare nei confronti dei cavi, dei contatti, degli interruttori, delle prese di corrente, delle custodie di tutti gli elementi in tensione), data la sua pericolosità e la rapida usura cui sono soggette tutte le attrezzature presenti sul cantiere.

**Impianto elettrico: obblighi dei lavoratori.** Ciascun lavoratore è tenuto a segnalare immediatamente al proprio superiore la presenza di qualsiasi anomalia dell'impianto elettrico, come ad esempio:

apparecchiature elettriche aperte (batterie, interruttori, scatole, ecc.);

materiali e apparecchiature con involucri protettivi danneggiati o che presentino segni di bruciature;

cavi elettrici nudi o con isolamento rotto.

**Manovre: condizioni di pericolo.** E' assolutamente vietato toccare interruttori o pulsanti con le mani bagnate o stando sul bagnato, anche se il grado di protezione delle apparecchiature lo consente.

I fili di apparecchi elettrici non devono mai essere toccati con oggetti metallici (tubi e profilati), getti d'acqua, getti di estintori idrici o a schiuma: ove questo risultasse necessario occorre togliere preventivamente tensione al circuito.

Non spostare macchine o quadri elettrici inidonei se non dopo aver disinserito l'alimentazione.

E' tassativamente vietato utilizzare scale metalliche a contatto con apparecchiature e linee elettriche.

**Lavori in prossimità di linee elettriche.** Assicurarsi che nella zona di lavoro, le eventuali linee elettriche aeree, rimangano sempre ad una distanza non inferiore ai cinque metri.

**Quadri elettrici: posizione ed uso degli interruttori d'emergenza.** Tutti quelli che operano in cantiere devono conoscere l'esatta posizione e le corrette modalità d'uso degli interruttori di emergenza posizionati sui quadri elettrici presenti nel cantiere.

**Lampade portatili.** L'eventuale sostituzione della lampadina di una lampada portatile, dovrà essere seguita solo dopo aver disinserito la spina dalla presa. Usare solo lampade portatili a norma e mai di fattura artigianale.

**Riferimenti Normativi:** D.Lgs. 81/08 art. 78; D.Lgs. 81/08 art. 83 e 117; CEI 34-34.

5) Getti o schizzi;

Lesioni riguardanti qualsiasi parte del corpo durante i lavori, a freddo o a caldo, eseguiti a mano o con utensili, con materiali, sostanze, prodotti, attrezzature che possono dare luogo a getti e/o schizzi pericolosi per la salute.

Lesioni riguardanti qualsiasi parte del corpo conseguenti alla proiezione di schegge durante lavorazioni eseguite direttamente o in postazioni di lavoro limitrofe.

**Misure Preventive e Protettive relative al rischio:**

a) Prevenzioni a "Getti, ecc." comuni ai mezzi d'opera;

**Prescrizioni Esecutive:** **Impianto oleodinamico: verifiche durante il lavoro.** Durante la lavorazione, devono essere frequentemente verificati i tubi e gli attacchi degli impianti oleodinamici.

**Impianto oleodinamico: verifiche preventive.** All'inizio di ciascun turno di lavoro va accuratamente verificata l'integrità dei tubi flessibili e dell'impianto oleodinamico in genere.

**Interventi sull'impianto oleodinamico.** Qualora fosse necessario intervenire su parti dell'impianto oleodinamico della macchina, bisognerà accertarsi preventivamente che la pressione sia nulla. La ricerca di un eventuale foro su un flessibile della macchina, dovrà eseguirsi sempre con molta cautela, e preventivamente muniti di occhiali di protezione.

6) Inalazione polveri, fibre, gas, vapori;

Danni all'apparato respiratorio ed in generale alla salute del lavoratore, derivanti dall'esposizione a materiali in grana minuta, o rilascianti fibre minute, o che possono dar luogo a sviluppo di polveri, gas, vapori, nebbie, aerosol.

Intossicazione causata dall'inalazione dei gas di scarico di motori a combustione o di fumi o di ossidi (ossidi di zinco, di carbonio, di azoto, di piombo, ecc.) tossici originati durante la combustione o la saldatura o il taglio termico di materiali di varia natura.

**Misure Preventive e Protettive relative al rischio:**

a) Inumidimento del materiale;

**Prescrizioni Esecutive:** Quando non sono attuabili le misure tecniche di prevenzione e la natura del materiale polveroso lo consenta, si deve provvedere all'inumidimento del materiale stesso.

**Riferimenti Normativi:** D. Lgs. 81/08 All. IV punto 2.2.

b) Ambienti confinati: macchine con motore endotermico;

**Prescrizioni Organizzative:** L'uso di macchine con motore endotermico in ambienti confinati è consentito solo in presenza di ventilazione sufficiente a smaltire i gas di scarico o, nel caso di ventilazione insufficiente, alla predisposizione di adeguati sistemi di aspirazione e/o scarico od alla presenza di un depuratore, ad acqua o catalitico, per i gas combust.

**Prescrizioni Esecutive:** Prima e durante le lavorazioni è necessario verificare lo stato degli attacchi degli organi di scarico e che tali organi non interferiscano con prese d'aria di condizionatori o di altre macchine.

c) Dispositivi di protezione dalle polveri: condizioni di utilizzo;

**Prescrizioni Organizzative:** I lavoratori esposti a specifici rischi di inalazioni pericolose di gas, polveri o fumi nocivi devono avere a disposizione maschere respiratorie o altri dispositivi idonei, da conservarsi in luogo adatto facilmente accessibile e noto al personale.

**Prescrizioni Esecutive:** Qualora per difficoltà di ordine ambientale od altre cause tecnicamente giustificate sia ridotta l'efficacia dei mezzi generali di prevenzione delle polveri, i lavoratori devono essere muniti e fare uso di idonee maschere antipolvere.

**Riferimenti Normativi:** D.Lgs. 81/08 art. 121 e 258; D. Lgs. 81/08 All. IV punto 2.2.

7) Incendi o esplosioni;

Lesioni provocate da incendi e/o esplosioni conseguenti allo schiacciamento di tubazioni del gas in esercizio, alla combustione di recipienti o serbatoi contenenti carburanti o sostanze chimiche altamente deflagranti, al

brillamento di esplosivo per demolizioni o di ordigni bellici interrati, ecc..

**Misure Preventive e Protettive relative al rischio:**

a) Condotture interrate nel cantiere;

**Prescrizioni Esecutive:** Assicurarsi che nella zona di lavoro non vi siano cavi, tubazioni, ecc. interrate interessate dal passaggio di corrente elettrica, gas, acqua, ecc.

8) Investimento e ribaltamento;

Lesioni (schiacciamenti, cesoiamenti, stritolamenti, impatti, tagli) causate dall'investimento ad opera di macchine operatrici o conseguenti al ribaltamento delle stesse.

**Misure Preventive e Protettive relative al rischio:**

a) Prevenzioni a "Investimenti, ecc." comuni ai mezzi d'opera;

**Prescrizioni Organizzative:** Manovra di retromarcia o con scarsa visibilità. Predisporre personale a terra per coadiuvare il pilota della macchina nelle operazioni di retromarcia, o in condizioni di scarsa visibilità.

**Prescrizioni Esecutive:** Norme generali di guida nel cantiere. Tenersi a distanza di sicurezza dai mezzi operativi in movimento. Prestare attenzione alle segnalazioni acustiche e/o luminose ed alla segnaletica di sicurezza.

Fermo meccanico. Predisporre idoneo "fermo meccanico", qualora si stazioni in prossimità di scarpate.

Girofaro. Segnalare l'operatività del mezzo nell'area di cantiere con l'azionamento del girofaro.

Lavori notturni. In caso di lavori notturni, verificare, preventivamente ed attentamente, la zona di lavoro; utilizzare comunque, tutte le luci disponibili sulla macchina.

Manovra di retromarcia o con scarsa visibilità. Prima di iniziare il movimento della macchina in retromarcia, il conduttore dovrà accertarsi che la zona sia libera da ostacoli e da eventuale personale: a questo scopo verrà assistito da personale a terra.

Percorsi carrabili: ostacoli. Prima di utilizzare la macchina accertarsi dell'esistenza di eventuali vincoli derivanti da: ostacoli (in altezza ed in larghezza), limiti d'ingombro, ecc..

Percorsi carrabili: scarpate. Quando possibile, evitare di far funzionare la macchina nelle immediate vicinanze di scarpate, sia che si trovino a valle che a monte della macchina.

Percorsi carrabili: vincoli geomorfologici. Prima di movimentare la macchina accertarsi dell'esistenza di eventuali vincoli derivanti da:

- limitazioni di carico (terreno, pavimentazioni, rampe, opere di sostegno);

- pendenza del terreno.

Percorsi carrabili e pedonali del cantiere. Rispettare scrupolosamente la viabilità predisposta, senza invadere i percorsi pedonali.

Portata della macchina. Non deve essere mai superata la portata massima consentita per la macchina; ugualmente non è consentito superare l'ingombro massimo.

Sradicamento di alberi. Durante l'operazione di abbattimento di alberi, accertarsi di non aver posizionato la macchina, o parte di essa, dove potrebbero trovarsi le radici, per evitare che esse, sollevandosi, possano far ribaltare la macchina. Prima di utilizzare la macchina per tale operazione, accertarsi che la stessa sia munita di cabina capace di resistere alla eventuale caduta di rami, anche di grosse dimensioni.

Percorsi carrabili: sosta dei mezzi d'opera. Si dovrà provvedere, tutte le volte che un mezzo d'opera interrompe le lavorazioni, a spegnere il motore, posizionare i comandi in folle ed inserire il freno di stazionamento. Per far sostare il mezzo, bisognerà scegliere una zona dove non operino altre macchine e priva di traffico veicolare; ove ciò non fosse possibile, segnalare adeguatamente la presenza del mezzo in sosta. Bisognerà, inoltre, scegliere con attenzione il piano di stazionamento, assicurandosi, anzitutto, che il terreno abbia adeguata capacità portante; in particolare, nel caso di sosta su piano in pendenza, dovrà posizionarsi il mezzo d'opera trasversalmente alla pendenza, verificando l'assenza del pericolo di scivolamento e ribaltamento.

Limiti di velocità nel cantiere. Adeguare la velocità ai limiti stabiliti nel cantiere e comunque a valori tali da poterne mantenere costantemente il controllo. Al di fuori dei percorsi stabiliti ed in prossimità dei posti di lavoro si deve transitare a passo d'uomo.

**Riferimenti Normativi:** D. Lgs. 81/08 All. V Parte 2 punto 3.1.13.

b) Percorsi carrabili: azionamento del ribaltabile;

**Prescrizioni Esecutive:** In nessun caso deve essere azionato il ribaltabile con il mezzo in posizione inclinata.

9) Scivolamenti e cadute;

Scivolamenti e cadute sul piano di lavoro, provocati da presenza di grasso o sporco sui punti di appiglio (nel caso di salita su mezzi o macchine), o da cattive condizioni del posto di lavoro (come ad esempio disordine per presenza di residui sparsi delle lavorazioni), o da cattive condizioni della viabilità pedonale.

**Misure Preventive e Protettive relative al rischio:**

a) Salita sulla macchina: prevenzioni a "Scivolamenti, ecc.";

**Prescrizioni Esecutive:** Salita sulla macchina: appigli vietati. Nel salire sulla macchina è assolutamente vietato utilizzare come appigli le tubazioni flessibili o le leve dei comandi.

Salita sulla macchina: condizioni degli appigli. Eliminare la eventuale presenza di grasso sugli scalini d'accesso, le maniglie e gli appigli, al fine di evitare scivolamenti con pericolose cadute.

Salita sulla macchina: condizioni del terreno. Prestare attenzione alle condizioni del terreno immediatamente attiguo alla macchina, onde evitare scivolamenti o cadute sul luogo di lavoro.

Salita sulla macchina: divieto. Non salire o scendere mai dalla macchina quando questa è in movimento.

b) Trasporto persone sulla macchina;

**Prescrizioni Esecutive:** Non trasportare persone sulla macchina, a meno che non siano stati predisposti idonei dispositivi atti ad evitare le cadute.

10) Rumore: dBA < 80;

Il lavoratore è addetto ad attività comportanti valore di esposizione quotidiana personale non superiore a 80 dBA.



### Misure Preventive e Protettive relative al rischio:

a) Protezione da rumore: dBA < 80;

**Prescrizioni Organizzative:** Obblighi del datore di lavoro: acquisto di nuove macchine. Il datore di lavoro privilegia, all'atto dell'acquisto di nuovi utensili, macchine, apparecchiature, quelli che producono, nelle normali condizioni di funzionamento, il più basso livello di rumore.

Obblighi del datore di lavoro: misure organizzative. Il datore di lavoro riduce al minimo, in relazione alle conoscenze acquisite in base al progresso tecnico, i rischi derivanti dall'esposizione al rumore mediante misure tecniche, organizzative e procedurali, concretamente attuabili, privilegiando gli interventi alla fonte.

**Riferimenti Normativi:** D. Lgs. 81/08 Artt. da 187 a 196 e 202.

### Misure Preventive e Protettive relative alla Macchina:

1) Autogrù: requisiti generali;

**Prescrizioni Organizzative:** Autogrù: posto di manovra dell'apparecchio di sollevamento. Il posto di manovra dell'apparecchio di sollevamento deve poter essere raggiunto senza pericolo, deve essere costruito e difeso in maniera da consentire l'esecuzione delle manovre, i movimenti e la sosta, in condizioni di sicurezza e deve permettere la perfetta visibilità di tutta la zona d'azione del mezzo.

Dispositivi di sicurezza dell'apparecchiatura di sollevamento dell'autogrù. I mezzi di sollevamento devono essere provvisti di dispositivi di frenatura atti ad assicurare il pronto arresto e la posizione di fermo carico e del mezzo e, quando è necessario ai fini della sicurezza, a consentire la gradualità dell'arresto. Nei casi in cui l'assenza di forza motrice può comportare pericoli per le persone, i mezzi di sollevamento devono essere provvisti di dispositivi che provochino l'arresto automatico (graduale) sia del mezzo che del carico. Tali prescrizioni si attuano dotando i mezzi di freni ad intervento automatico in assenza di forza motrice, i quali devono essere periodicamente registrati in relazione alla utilizzazione dell'apparecchio e secondo le istruzioni riportate sul manuale delle istruzioni della casa costruttrice.

**Riferimenti Normativi:** D. Lgs. 81/08: All. V.

2) Autogrù: prevenzioni a "Caduta di materiale dall'alto";

**Prescrizioni Esecutive:** Autogrù: sospensione del lavoro. Durante le pause o al termine del turno di lavoro, non devono mai essere lasciati carichi sospesi. Il braccio telescopico deve essere ritirato e deve essere azionato il freno di stazionamento.

Autogrù: verifiche di manovrabilità. Prima di effettuare qualsiasi movimento verificare che il carico o il braccio non possano urtare contro strutture fisse o si possa avvicinare pericolosamente a linee elettriche.

3) Autogrù: prevenzione a "Investimento, ecc.";

**Prescrizioni Esecutive:** Autogrù: posizionamento. Nell'esercizio dei mezzi di sollevamento e di trasporto si devono adottare le necessarie misure per assicurare la stabilità del mezzo e del suo carico:

- se su gomme la stabilità è garantita dal buono stato dei pneumatici e dal corretto valore della pressione di gonfiaggio;

- se su martinetti stabilizzatori, che devono essere completamente estesi e bloccati prima dell'inizio del lavoro, la stabilità dipende dalla resistenza del terreno in funzione della quale sarà ampliato il piatto dello stabilizzatore. In ogni caso, prima di iniziare il sollevamento, devono essere inseriti i freni di stazionamento dell'automezzo.

Autogrù: spostamento del carico. Durante le operazioni di spostamento con il carico sospeso è necessario mantenere lo stesso il più vicino possibile al terreno; su percorso in discesa bisogna disporre il carico verso le ruote a quota maggiore.

**Riferimenti Normativi:** D. Lgs. 81/08: All. V.

4) Autogrù: sollevamento e trasporto di persone;

**Prescrizioni Esecutive:** E' consentito il sollevamento ed il trasporto di persone solo se il mezzo di sollevamento è provvisto di efficaci dispositivi di sicurezza o, qualora questi non siano applicabili, previa adozione di idonee misure precauzionali. I cestelli semplicemente sospesi al gancio della gru sono considerati irregolari.

**Riferimenti Normativi:** D. Lgs. 81/08: All. V; Circolare 24/05/1973.

5) Requisiti generali comuni a utensili, attr. a motore o macchinari, mezzi d'opera;

**Prescrizioni Organizzative:** Documentazione allegata. L'attrezzatura a motore, il macchinario o il mezzo d'opera in oggetto, deve essere accompagnato, oltre che dalle normali informazioni di carattere strettamente tecnico, dal libretto di garanzia e dalle istruzioni d'uso e manutenzione, con le indicazioni necessarie per eseguire, senza alcun rischio, la messa in funzione e l'utilizzazione, il trasporto, l'eventuale installazione e/o montaggio (smontaggio), la regolazione, la manutenzione e le riparazioni. Tale documentazione deve, inoltre, fornire tutte le informazioni sull'emissione di potenza sonora e sulle vibrazioni prodotte.

Vendita o noleggio: disposizioni. Sono vietati la fabbricazione, la vendita, il noleggio e la concessione in uso di attrezzatura a motore, macchinari, mezzi d'opera e di impianti non rispondenti alle disposizioni legislative e regolamentari vigenti in materia di sicurezza. Chiunque concede in locazione finanziaria beni assoggettati a forme di certificazione o di omologazione obbligatoria è tenuto a che i medesimi siano accompagnati dalle previste certificazioni o dagli altri documenti previsti dalla legge.

Protezione e sicurezza delle macchine. Le parti di macchine, macchinari o attrezzi che costituiscano un pericolo, dovranno essere protetti o segregati o provvisti di dispositivi di sicurezza.

Manutenzione: norme generali. Tutti gli organi mobili dovranno essere lubrificati, se previsto dal libretto di manutenzione, avendo cura di ripristinare tutte le protezioni asportate, manomesse o danneggiate (schermi di protezione per ingranaggi, carter, ecc.). Deve essere evidenziata la presenza di punti di ossidazione che possa compromettere la funzionalità della macchina e, se necessario bisognerà provvedere alla relativa rimozione e verniciatura.

Manutenzione: verifiche periodiche. Prima dell'introduzione in cantiere di utensili, attrezzature a motore, macchinari e mezzi d'opera, e periodicamente durante le lavorazioni, dovranno essere eseguite accurate verifiche sullo stato manutentivo ad opera di personale qualificato in grado di procedere alle eventuali necessarie



- riparazioni.
- Operazioni di regolazione e/o riparazione. Qualora vengano compiute operazioni di regolazione, riparazione o sostituzione di parti della macchina, bisognerà:
- utilizzare solo ricambi ed accessori originali, come previsto nel libretto di manutenzione;
  - non modificare alcuna parte della macchina.
- Ultimata la manutenzione e prima di rimettere in funzione la macchina, accertarsi di aver riposto tutti gli attrezzi utilizzati.
- Riferimenti Normativi:** D. Lgs. 81/08 All. V; Circolare n.103/80.
- 6) Efficienza della macchina e dispositivi di segnalazione;
- Prescrizioni Organizzative:** La macchina deve essere dotata di appropriati dispositivi acustici e luminosi di segnalazione e di avvertimento, nonché di illuminazione del campo di manovra.
- Prescrizioni Esecutive:** Controllare l'efficienza dei freni, delle luci, dei dispositivi acustici e luminosi e di tutti i comandi e circuiti di manovra.
- Riferimenti Normativi:** D. Lgs. 81/08 All. V punto 3.1.7.
- 7) Cabina di guida: requisiti;
- Prescrizioni Organizzative:** Cabina di guida: protezioni. La macchina deve essere dotata di cabina di protezione per i casi di rovesciamento e caduta di oggetti dall'alto. (ROPS e FOPS)
- Prescrizioni Esecutive:** Cabina di guida: ordine. Mantenere il posto guida libero da oggetti, attrezzi, ecc., soprattutto se non fissati adeguatamente.
- Cabina di guida: regolazione del sedile. Prima di iniziare la lavorazione, regolare e bloccare il sedile di guida.
- Cabina di guida: trasporto persone. Non trasportare persone se non all'interno della cabina di guida, sempre che questa sia idonea allo scopo e gli eventuali trasportati non costituiscano intralcio alle manovre.
- Riferimenti Normativi:** D. Lgs. 81/08 All. V punto 3.1.13; D.M. 28/11/1987 n.593; D.M. 28/11/1987 n.594.
- 8) Autogrù: misure preventive e protettive;
- Prescrizioni Esecutive:** PRIMA DELL'USO: controlla tutti i dispositivi di segnalazione (acustici e luminosi) e i gruppi ottici di illuminazione; controlla tutti i comandi e i dispositivi frenanti; disponi affinché la visibilità del posto di guida sia ottimale; verifica che siano correttamente disposte tutte le protezioni da organi in movimento ; controlla i percorsi e le aree di manovra richiedendo, se necessario, la predisposizione di adeguati rafforzamenti; nel cantiere procedi a velocità moderata, nel rispetto dei limiti ivi stabiliti; in prossimità dei posti di lavoro procedi a passo d'uomo; controlla che lungo i percorsi carrabili del cantiere e, in particolare, nella zona di lavoro non vi sia la presenza di sottoservizi (cavi, tubazioni, ecc. per il passaggio di gas, energia elettrica, acqua, fognature, linee telefoniche, ecc.); se devi effettuare manovre in spazi ristretti o in condizioni di limitata visibilità, richiedi l'intervento di personale a terra; durante gli spostamenti del mezzo e durante le manovre di sollevamento, aziona il girofaro; evita, se non esplicitamente consentito, di transitare o fermarti in prossimità del bordo degli scavi; accertati che il mezzo sia posizionato in maniera da consentire il passaggio pedonale e, comunque, provvedi a delimitare il raggio d'azione del mezzo; stabilizza il mezzo utilizzando gli appositi stabilizzatori e, ove necessario, provvedi ad ampliarne l'appoggio con basi dotate adeguata resistenza; verifica che non vi siano linee elettriche interferenti l'area di manovra del mezzo.
- DURANTE L'USO: annuncia l'inizio delle manovre di sollevamento mediante l'apposito segnalatore acustico; durante il lavoro notturno utilizza gli appositi dispositivi di illuminazione; il sollevamento e/o lo scarico deve essere sempre effettuato con le funi in posizione verticale; attieniti alle indicazioni del personale a terra durante le operazioni di sollevamento e spostamento del carico; evita di far transitare il carico al di sopra di postazioni di lavoro e/o passaggio; cura la strumentazione ed i comandi, mantenendoli sempre puliti e privi di grasso, ecc.; evita assolutamente di effettuare manutenzioni su organi in movimento; durante i rifornimenti, spegni il motore, evita di fumare ed accertati dell'assenza di fiamme libere in adiacenza del mezzo; informa tempestivamente il preposto e/o il datore di lavoro, di malfunzionamenti o pericoli che dovessero evidenziarsi durante il lavoro.
- DOPO L'USO: evita di lasciare carichi sospesi; ritira il braccio telescopico e accertati di aver azionato il freno di stazionamento; effettua tutte le operazioni di revisione e manutenzione della macchina secondo quanto indicato nel libretto del mezzo e sempre dopo esserti accertato che i motori siano spenti e non riavviabili da terzi accidentalmente.
- Riferimenti Normativi:** Circolare 24 /05/ 1973; Circolare n.103/80; D.M. 12/9/1959 ; D.M. 28/11/1987 ; D.P.R. 21/7/1982 n.673 ; D. Lgs. 81/08: All. V.
- 9) DPI: operatore autogrù;
- Prescrizioni Organizzative:** Devono essere forniti al lavoratore adeguati dispositivi di protezione individuale: a) guanti; b) casco; c) calzature di sicurezza; d) indumenti protettivi (tute); e) otoprotettori.
- Riferimenti Normativi:** D. Lgs. 81/08: artt. 74, 75, 76, 77, 78, 79, 193, 203, 251, 254 e 260..
- 10) Autogrù: misure preventive e protettive;
- Prescrizioni Esecutive:** PRIMA DELL'USO: controlla tutti i dispositivi di segnalazione (acustici e luminosi) e i gruppi ottici di illuminazione; controlla tutti i comandi e i dispositivi frenanti; disponi affinché la visibilità del posto di guida sia ottimale; verifica che siano correttamente disposte tutte le protezioni da organi in movimento ; controlla i percorsi e le aree di manovra richiedendo, se necessario, la predisposizione di adeguati rafforzamenti; nel cantiere procedi a velocità moderata, nel rispetto dei limiti ivi stabiliti; in prossimità dei posti di lavoro procedi a passo d'uomo; controlla che lungo i percorsi carrabili del cantiere e, in particolare, nella zona di lavoro non vi sia la presenza di sottoservizi (cavi, tubazioni, ecc. per il passaggio di gas, energia elettrica, acqua, fognature, linee telefoniche, ecc.); se devi effettuare manovre in spazi ristretti o in condizioni di limitata visibilità, richiedi l'intervento di personale a terra; durante gli spostamenti del mezzo e durante le manovre di sollevamento, aziona il girofaro; evita, se non esplicitamente consentito, di transitare o fermarti in prossimità del bordo degli scavi; accertati che il mezzo sia posizionato in maniera da consentire il passaggio pedonale e, comunque, provvedi a delimitare il raggio d'azione del mezzo; stabilizza il mezzo utilizzando gli appositi stabilizzatori e, ove necessario, provvedi ad ampliarne l'appoggio con basi dotate adeguata resistenza; verifica che non vi siano linee elettriche

interferenti l'area di manovra del mezzo.

**DURANTE L'USO:** annuncia l'inizio delle manovre di sollevamento mediante l'apposito segnalatore acustico; durante il lavoro notturno utilizza gli appositi dispositivi di illuminazione; il sollevamento e/o lo scarico deve essere sempre effettuato con le funi in posizione verticale; attenti alle indicazioni del personale a terra durante le operazioni di sollevamento e spostamento del carico; evita di far transitare il carico al di sopra di postazioni di lavoro e/o passaggio; cura la strumentazione ed i comandi, mantenendoli sempre puliti e privi di grasso, ecc.; evita assolutamente di effettuare manutenzioni su organi in movimento; durante i rifornimenti, spegni il motore, evita di fumare ed accertati dell'assenza di fiamme libere in adiacenza del mezzo; informa tempestivamente il preposto e/o il datore di lavoro, di malfunzionamenti o pericoli che dovessero evidenziarsi durante il lavoro.

**DOPO L'USO:** evita di lasciare carichi sospesi; ritira il braccio telescopico e accertati di aver azionato il freno di stazionamento; effettua tutte le operazioni di revisione e manutenzione della macchina secondo quanto indicato nel libretto del mezzo e sempre dopo esserti accertato che i motori siano spenti e non riavviabili da terzi accidentalmente.

**Riferimenti Normativi:** CEI 34-34; Circolare 24 /05/ 1973; Circolare n.103/80; D. Lgs. 81/08.

- 11) DPI: operatore autogrù;

**Prescrizioni Organizzative:** Devono essere forniti al lavoratore adeguati dispositivi di protezione individuale: a) guanti; b) casco; c) calzature di sicurezza; d) indumenti protettivi (tute); e) otoprotettori.

## Escavatore

L'escavatore è una macchina particolarmente versatile che può essere indifferentemente utilizzata per gli scavi di sbancamento o a sezione obbligata, per opere di demolizioni, per lo scavo in galleria, semplicemente modificando l'utensile disposto alla fine del braccio meccanico.

Nel caso di utilizzo per scavi, l'utensile impiegato è una benna che può essere azionata mediante funi o un sistema oleodinamico.

L'escavatore è costituito da: a) un corpo base che, durante la lavorazione resta normalmente fermo rispetto al terreno e nel quale sono posizionati gli organi per il movimento della macchina sul piano di lavoro; b) un corpo rotabile (torretta) che, durante le lavorazioni, può ruotare di 360 gradi rispetto il corpo base e nel quale sono posizionati sia la postazione di comando che il motore e l'utensile funzionale.

### Rischi generati dall'uso della Macchina:

- 1) Caduta dall'alto;

Caduta di persone dall'alto, in seguito alla perdita di equilibrio del lavoratore e/o all'assenza di adeguate protezioni (collettive od individuali), da opere provvisorie, gru od autogrù, fori nei solai o balconate o rampe di scale o scavi, o da mezzi per scavo o trasporto, o da qualsiasi altra postazione di lavoro sopraelevata.

#### Misure Preventive e Protettive relative al rischio:

- a) Piattaforma della macchina;

**Prescrizioni Esecutive:** Non utilizzare la macchina come piattaforma per lavori in elevazione.

- 2) Caduta di materiale dall'alto o a livello;

Lesioni (schiacciamenti, cesoiamenti, colpi, impatti, tagli) causate dall'investimento di masse cadute dall'alto o a livello:

materiali caduti durante il trasporto con gru, argani ecc., o da autocarri, dumper, carrelli elevatori ecc., o da opere provvisorie, o per ribaltamento delle stesse, di mezzi di sollevamento, di attrezzature, ecc.;

materiali frantumati proiettati a distanza al seguito di demolizioni effettuate mediante esplosivo o a spinta.

#### Misure Preventive e Protettive relative al rischio:

- a) Prevenzioni a "Caduta di materiale dall'alto" comuni ai mezzi d'opera;

**Prescrizioni Esecutive:** Trasporto dei carichi. Evitare di effettuare brusche manovre di avvio o di arresto, in particolare a macchina carica.

Sistemazione del carico sulla macchina. Assicurarsi che il carico da trasportare sia sempre ben sistemato.

- b) Escavatore: prevenzioni a "Caduta di materiale dall'alto";

**Prescrizioni Esecutive:** Sistemazione di materiale sfuso sulla macchina. Non caricare materiale sfuso oltre l'altezza delle sponde.

Sistemazione di oggetti sulla macchina. E' vietato usare la macchina per trasportare oggetti che non siano stati adeguatamente fissati ad appositi supporti o opportunamente imbracati.

Teli per la copertura del carico. Non caricare la macchina oltre i limiti indicati dal costruttore e utilizzare idonei teli (o simili) per la copertura del carico.

- 3) Cesoiamenti, stritolamenti, impatti, lacerazioni;

Ferite e lesioni (cesoiamenti, stritolamenti, impatti, lacerazioni) causate da contatti accidentali con organi mobili di macchine o mezzi, o per collisioni con ostacoli o altri mezzi presenti nell'area del cantiere.

#### Misure Preventive e Protettive relative al rischio:

- a) Prevenzioni generali a "Cesoiamenti, ecc.", comuni a utensili, attr. a motore o macchinari, mezzi d'opera;

**Prescrizioni Esecutive:** Rimozione delle protezioni e dei dispositivi di sicurezza. Le protezioni ed i dispositivi di sicurezza di attrezzature, macchinari e mezzi d'opera non devono essere rimossi se non nei casi di assoluta necessità o per operazioni di manutenzione espressamente previste nelle istruzioni fornite dal produttore. Qualora debba provvedersi alla loro rimozione (previo permesso preventivo del preposto o del datore di lavoro), dovranno adottarsi contemporaneamente misure atte a mettere in evidenza e a ridurre al limite minimo possibile il pericolo che ne deriva. Il ricollocamento nella sede originaria delle protezioni o dei dispositivi di sicurezza rimossi, dovrà avvenire non appena siano cessate le ragioni che ne hanno reso necessaria la loro temporanea rimozione.

Manutenzione: divieto con la macchina in funzione. Non è consentito pulire, oliare o ingrassare gli organi mobili, né eseguire qualsiasi operazioni di registrazione o di riparazione di attrezzature, macchinari o mezzi

d'opera qualora siano in funzione, salvo non risulti espressamente indicato (con le relative procedure esecutive) nelle istruzioni di manutenzione.

**Riferimenti Normativi:** D. Lgs. 81/08 art. 20; D. Lgs. 81/08 All. VI punto 1.6.1; D. Lgs. 81/08 art. 78.

- b) Posizione di guida del conducente;

**Prescrizioni Esecutive:** Mantenere sempre la testa, il corpo e gli arti, dentro la cabina di guida, in modo da non esporsi ad eventuali rischi all'esterno (ostacoli fissi, rami, altri automezzi, caduta gravi, ecc.).

- c) Raggio d'azione dei mezzi d'opera;

**Prescrizioni Organizzative:** Predisporre sbarramenti e segnaletica di sicurezza intorno all'area di azione dei mezzi d'opera

**Prescrizioni Esecutive:** Controllare, prima di iniziare la lavorazione, che le eventuali persone stazionanti in prossimità della macchina, siano al di fuori del raggio di azione della stessa.

- 4) Elettrocuzione;

Elettrocuzione per contatto diretto o indiretto con parti dell'impianto elettrico in tensione.

Folgorazione dovuta a caduta di fulmini in prossimità del lavoratore.

#### **Misure Preventive e Protettive relative al rischio:**

- a) Disposizioni comuni a tutti i lavoratori;

**Prescrizioni Organizzative:** Lavori in prossimità di linee elettriche. Non possono essere eseguiti lavori in prossimità di linee elettriche aeree a distanza minore di m 5 a meno che, previa segnalazione all'esercente le linee elettriche, non si provveda ad una adeguata protezione atta ad evitare accidentali contatti o pericolosi avvicinamenti ai conduttori delle linee stesse.

Lampade portatili. Le lampade portatili devono essere:

- a) costruite con doppio isolamento;

- b) alimentate con bassissima tensione di sicurezza (24 V forniti mediante trasformatore di sicurezza) ovvero mediante separazione elettrica singola (220 V forniti mediante trasformatore di isolamento);

- c) provviste di idoneo involucro di vetro ed avere il portalampada e l'impugnatura costituita di materiale isolante non igroscopico;

- d) devono essere protette contro i danni accidentali tramite una griglia di protezione;

- e) provviste di cavo di alimentazione di tipo H07RN-F con una sezione minima dei conduttori di 1 mm<sup>2</sup>.

Le lampadine usate non dovranno essere di elevata potenza per evitare possibili incendi e cedimento dell'isolamento per il calore prodotto.

**Prescrizioni Esecutive:** Impianto elettrico: disposizioni generali di comportamento. Particolare cura, volta a salvaguardarne lo stato manutentivo, deve essere tenuta da parte dei lavoratori nei confronti dell'impianto elettrico di cantiere (in particolare nei confronti dei cavi, dei contatti, degli interruttori, delle prese di corrente, delle custodie di tutti gli elementi in tensione), data la sua pericolosità e la rapida usura cui sono soggette tutte le attrezzature presenti sul cantiere.

Impianto elettrico: obblighi dei lavoratori. Ciascun lavoratore è tenuto a segnalare immediatamente al proprio superiore la presenza di qualsiasi anomalia dell'impianto elettrico, come ad esempio:

apparecchiature elettriche aperte (batterie, interruttori, scatole, ecc.);

materiali e apparecchiature con involucri protettivi danneggiati o che presentino segni di bruciature;

cavi elettrici nudi o con isolamento rotto.

Manovre: condizioni di pericolo. E' assolutamente vietato toccare interruttori o pulsanti con le mani bagnate o stando sul bagnato, anche se il grado di protezione delle apparecchiature lo consente.

I fili di apparecchi elettrici non devono mai essere toccati con oggetti metallici (tubi e profilati), getti d'acqua, getti di estintori idrici o a schiuma: ove questo risultasse necessario occorre togliere preventivamente tensione al circuito.

Non spostare macchine o quadri elettrici inidonei se non dopo aver disinserito l'alimentazione.

E' tassativamente vietato utilizzare scale metalliche a contatto con apparecchiature e linee elettriche.

Lavori in prossimità di linee elettriche. Assicurarsi che nella zona di lavoro, le eventuali linee elettriche aeree, rimangano sempre ad una distanza non inferiore ai cinque metri.

Quadri elettrici: posizione ed uso degli interruttori d'emergenza. Tutti quelli che operano in cantiere devono conoscere l'esatta posizione e le corrette modalità d'uso degli interruttori di emergenza posizionati sui quadri elettrici presenti nel cantiere.

Lampade portatili. L'eventuale sostituzione della lampadina di una lampada portatile, dovrà essere seguita solo dopo aver disinserito la spina dalla presa. Usare solo lampade portatili a norma e mai di fattura artigianale.

**Riferimenti Normativi:** D.Lgs. 81/08 art. 78; D.Lgs. 81/08 art. 83 e 117; CEI 34-34.

- 5) Getti o schizzi;

Lesioni riguardanti qualsiasi parte del corpo durante i lavori, a freddo o a caldo, eseguiti a mano o con utensili, con materiali, sostanze, prodotti, attrezzature che possono dare luogo a getti e/o schizzi pericolosi per la salute.

Lesioni riguardanti qualsiasi parte del corpo conseguenti alla proiezione di schegge durante lavorazioni eseguite direttamente o in postazioni di lavoro limitrofe.

#### **Misure Preventive e Protettive relative al rischio:**

- a) Prevenzioni a "Getti, ecc." comuni ai mezzi d'opera;

**Prescrizioni Esecutive:** Impianto oleodinamico: verifiche durante il lavoro. Durante la lavorazione, devono essere frequentemente verificati i tubi e gli attacchi degli impianti oleodinamici.

Impianto oleodinamico: verifiche preventive. All'inizio di ciascun turno di lavoro va accuratamente verificata l'integrità dei tubi flessibili e dell'impianto oleodinamico in genere.

Interventi sull'impianto oleodinamico. Qualora fosse necessario intervenire su parti dell'impianto oleodinamico della macchina, bisognerà accertarsi preventivamente che la pressione sia nulla. La ricerca di un eventuale foro su un flessibile della macchina, dovrà eseguirsi sempre con molta cautela, e preventivamente muniti di

- occhiali di protezione.
- 6) Inalazione polveri, fibre, gas, vapori;  
 Danni all'apparato respiratorio ed in generale alla salute del lavoratore, derivanti dall'esposizione a materiali in grana minuta, o rilascianti fibre minute, o che possono dar luogo a sviluppo di polveri, gas, vapori, nebbie, aerosol.  
 Intossicazione causata dall'inalazione dei gas di scarico di motori a combustione o di fumi o di ossidi (ossidi di zinco, di carbonio, di azoto, di piombo, ecc.) tossici originati durante la combustione o la saldatura o il taglio termico di materiali di varia natura.
- Misure Preventive e Protettive relative al rischio:**
- a) Inumidimento del materiale;  
*Prescrizioni Esecutive:* Quando non sono attuabili le misure tecniche di prevenzione e la natura del materiale polveroso lo consenta, si deve provvedere all'inumidimento del materiale stesso.  
*Riferimenti Normativi:* D. Lgs. 81/08 All. IV punto 2.2.
- b) Ambienti confinati: macchine con motore endotermico;  
*Prescrizioni Organizzative:* L'uso di macchine con motore endotermico in ambienti confinati è consentito solo in presenza di ventilazione sufficiente a smaltire i gas di scarico o, nel caso di ventilazione insufficiente, alla predisposizione di adeguati sistemi di aspirazione e/o scarico od alla presenza di un depuratore, ad acqua o catalitico, per i gas combusti.  
*Prescrizioni Esecutive:* Prima e durante le lavorazioni è necessario verificare lo stato degli attacchi degli organi di scarico e che tali organi non interferiscano con prese d'aria di condizionatori o di altre macchine.
- c) Dispositivi di protezione dalle polveri: condizioni di utilizzo;  
*Prescrizioni Organizzative:* I lavoratori esposti a specifici rischi di inalazioni pericolose di gas, polveri o fumi nocivi devono avere a disposizione maschere respiratorie o altri dispositivi idonei, da conservarsi in luogo adatto facilmente accessibile e noto al personale.  
*Prescrizioni Esecutive:* Qualora per difficoltà di ordine ambientale od altre cause tecnicamente giustificate sia ridotta l'efficacia dei mezzi generali di prevenzione delle polveri, i lavoratori devono essere muniti e fare uso di idonee maschere antipolvere.  
*Riferimenti Normativi:* D.Lgs. 81/08 art. 121 e 258; D. Lgs. 81/08 All. IV punto 2.2.
- 7) Incendi o esplosioni;  
 Lesioni provocate da incendi e/o esplosioni conseguenti allo schiacciamento di tubazioni del gas in esercizio, alla combustione di recipienti o serbatoi contenenti carburanti o sostanze chimiche altamente deflagranti, al brillamento di esplosivo per demolizioni o di ordigni bellici interrati, ecc..
- Misure Preventive e Protettive relative al rischio:**
- a) Condutture interrate nel cantiere;  
*Prescrizioni Esecutive:* Assicurarsi che nella zona di lavoro non vi siano cavi, tubazioni, ecc. interrate interessate dal passaggio di corrente elettrica, gas, acqua, ecc.
- 8) Investimento e ribaltamento;  
 Lesioni (schiacciamenti, cesoiamenti, stritolamenti, impatti, tagli) causate dall'investimento ad opera di macchine operatrici o conseguenti al ribaltamento delle stesse.
- Misure Preventive e Protettive relative al rischio:**
- a) Prevenzioni a "Investimenti, ecc." comuni ai mezzi d'opera;  
*Prescrizioni Organizzative:* Manovra di retromarcia o con scarsa visibilità. Predisporre personale a terra per coadiuvare il pilota della macchina nelle operazioni di retromarcia, o in condizioni di scarsa visibilità.  
*Prescrizioni Esecutive:* Norme generali di guida nel cantiere. Tenersi a distanza di sicurezza dai mezzi operativi in movimento. Prestare attenzione alle segnalazioni acustiche e/o luminose ed alla segnaletica di sicurezza.  
Fermo meccanico. Predisporre idoneo "fermo meccanico", qualora si stazioni in prossimità di scarpate.  
Girofaro. Segnalare l'operatività del mezzo nell'area di cantiere con l'azionamento del girofaro.  
Lavori notturni. In caso di lavori notturni, verificare, preventivamente ed attentamente, la zona di lavoro; utilizzare comunque, tutte le luci disponibili sulla macchina.  
Manovra di retromarcia o con scarsa visibilità. Prima di iniziare il movimento della macchina in retromarcia, il conduttore dovrà accertarsi che la zona sia libera da ostacoli e da eventuale personale: a questo scopo verrà assistito da personale a terra.  
Percorsi carrabili: ostacoli. Prima di utilizzare la macchina accertarsi dell'esistenza di eventuali vincoli derivanti da: ostacoli (in altezza ed in larghezza), limiti d'ingombro, ecc..  
Percorsi carrabili: scarpate. Quando possibile, evitare di far funzionare la macchina nelle immediate vicinanze di scarpate, sia che si trovino a valle che a monte della macchina.  
Percorsi carrabili: vincoli geomorfologici. Prima di movimentare la macchina accertarsi dell'esistenza di eventuali vincoli derivanti da:  
 - limitazioni di carico (terreno, pavimentazioni, rampe, opere di sostegno);  
 - pendenza del terreno.  
Percorsi carrabili e pedonali del cantiere. Rispettare scrupolosamente la viabilità predisposta, senza invadere i percorsi pedonali.  
Portata della macchina. Non deve essere mai superata la portata massima consentita per la macchina; ugualmente non è consentito superare l'ingombro massimo.  
Sradicamento di alberi. Durante l'operazione di abbattimento di alberi, accertarsi di non aver posizionato la macchina, o parte di essa, dove potrebbero trovarsi le radici, per evitare che esse, sollevandosi, possano far ribaltare la macchina. Prima di utilizzare la macchina per tale operazione, accertarsi che la stessa sia munita di cabina capace di resistere alla eventuale caduta di rami, anche di grosse dimensioni.  
Percorsi carrabili: sosta dei mezzi d'opera. Si dovrà provvedere, tutte le volte che un mezzo d'opera

interrompe le lavorazioni, a spegnere il motore, posizionare i comandi in folle ed inserire il freno di stazionamento. Per far sostare il mezzo, bisognerà scegliere una zona dove non operino altre macchine e priva di traffico veicolare; ove ciò non fosse possibile, segnalare adeguatamente la presenza del mezzo in sosta. Bisognerà, inoltre, scegliere con attenzione il piano di stazionamento, assicurandosi, anzitutto, che il terreno abbia adeguata capacità portante; in particolare, nel caso di sosta su piano in pendenza, dovrà posizionarsi il mezzo d'opera trasversalmente alla pendenza, verificando l'assenza del pericolo di scivolamento e ribaltamento.

Limiti di velocità nel cantiere. Adeguare la velocità ai limiti stabiliti nel cantiere e comunque a valori tali da poterne mantenere costantemente il controllo. Al di fuori dei percorsi stabiliti ed in prossimità dei posti di lavoro si deve transitare a passo d'uomo.

Riferimenti Normativi: D. Lgs. 81/08 All. V Parte 2 punto 3.1.13.

9) Scivolamenti e cadute;

Scivolamenti e cadute sul piano di lavoro, provocati da presenza di grasso o sporco sui punti di appiglio (nel caso di salita su mezzi o macchine), o da cattive condizioni del posto di lavoro (come ad esempio disordine per presenza di residui sparsi delle lavorazioni), o da cattive condizioni della viabilità pedonale.

**Misure Preventive e Protettive relative al rischio:**

a) Salita sulla macchina: prevenzioni a "Scivolamenti, ecc.";

Prescrizioni Esecutive: Salita sulla macchina: appigli vietati. Nel salire sulla macchina è assolutamente vietato utilizzare come appigli le tubazioni flessibili o le leve dei comandi.

Salita sulla macchina: condizioni degli appigli. Eliminare la eventuale presenza di grasso sugli scalini d'accesso, le maniglie e gli appigli, al fine di evitare scivolamenti con pericolose cadute.

Salita sulla macchina: condizioni del terreno. Prestare attenzione alle condizioni del terreno immediatamente attiguo alla macchina, onde evitare scivolamenti o cadute sul luogo di lavoro.

Salita sulla macchina: divieto. Non salire o scendere mai dalla macchina quando questa è in movimento.

b) Trasporto persone sulla macchina;

Prescrizioni Esecutive: Non trasportare persone sulla macchina, a meno che non siano stati predisposti idonei dispositivi atti ad evitare le cadute.

10) Rumore: dBA 85 / 87;

Danni all'apparato uditivo, causata da prolungata esposizione al rumore prodotto da lavorazioni o attrezzature: esposizione compresa tra 85 e 87 dBA.

**Misure Preventive e Protettive relative al rischio:**

a) Protezione da rumore: dBA 85 / 87;

Prescrizioni Organizzative: Controllo sanitario: esposizioni >85 dBA. I lavoratori la cui esposizione quotidiana personale al rumore supera 85 dBA, indipendentemente dall'uso di mezzi individuali di protezione, devono essere sottoposti a controllo sanitario.

Detto controllo comprende:

a) una visita medica preventiva, integrata da un esame della funzione uditiva per accertare l'assenza di controindicazioni al lavoro specifico ai fini della valutazione dell'idoneità dei lavoratori;

b) visite mediche periodiche, integrate dall'esame della funzione uditiva, per controllare lo stato di salute dei lavoratori ed esprimere il giudizio di idoneità. Esse devono tenere conto, oltre che dell'esposizione, anche della sensibilità acustica individuale. La prima di tali visite è effettuata non oltre un anno dopo la visita preventiva.

La frequenza delle visite successive è stabilita dal medico competente.

Gli intervalli non possono essere comunque superiori a due anni per lavoratori la cui esposizione quotidiana personale non supera 87 dBA e ad un anno nei casi di esposizione quotidiana personale superiore a 87 dBA.

Il datore di lavoro, in conformità al parere del medico competente, adotta misure preventive e protettive per singoli lavoratori, al fine di favorire il recupero audiologico. Tali misure possono comprendere la riduzione dell'esposizione quotidiana personale del lavoratore, conseguita mediante opportune misure organizzative.

Esposizione tra 85 e 87 dBA: adempimenti. Il datore di lavoro fornisce i mezzi individuali di protezione dell'udito a tutti i lavoratori la cui esposizione quotidiana personale può verosimilmente superare 85 dBA.

I mezzi individuali di protezione dell'udito sono adattati al singolo lavoratore ed alle sue condizioni di lavoro, tenendo conto della sicurezza e della salute.

I lavoratori ovvero i loro rappresentanti sono consultati per la scelta dei modelli dei mezzi di protezione individuale dell'udito.

Informazione e formazione: esposizione >85 dBA. Nelle attività che comportano un valore dell'esposizione quotidiana personale di un lavoratore al rumore superiore a 85 dBA, il datore di lavoro provvede a che i lavoratori ovvero i loro rappresentanti vengano informati su:

a) i rischi derivanti all'udito dall'esposizione al rumore;

b) le misure adottate;

c) le misure di protezione cui i lavoratori debbono conformarsi;

d) la funzione dei mezzi individuali di protezione, le circostanze in cui ne è previsto l'uso e le corrette modalità di uso;

e) il significato ed il ruolo del controllo sanitario per mezzo del medico competente;

f) i risultati ed il significato della valutazione del rumore durante il lavoro.

g) l'uso corretto, ai fini della riduzione al minimo dei rischi per l'udito, degli utensili, macchine, apparecchiature che, utilizzati in modo continuativo, producono un'esposizione quotidiana personale di un lavoratore al rumore pari o superiore a 85 dBA.

Obblighi del datore di lavoro: misure organizzative. Il datore di lavoro riduce al minimo, in relazione alle conoscenze acquisite in base al progresso tecnico, i rischi derivanti dall'esposizione al rumore mediante



misure tecniche, organizzative e procedurali, concretamente attuabili, privilegiando gli interventi alla fonte.  
Obblighi del datore di lavoro: acquisto di nuove macchine. Il datore di lavoro privilegia, all'atto dell'acquisto di nuovi utensili, macchine, apparecchiature, quelli che producono, nelle normali condizioni di funzionamento, il più basso livello di rumore.

**Prescrizioni Esecutive:** Mezzi di protezione individuali dell'udito adeguati. I mezzi individuali di protezione dell'udito sono considerati adeguati se, correttamente usati, mantengono un livello di rischio uguale od inferiore a quello derivante da un'esposizione quotidiana personale di 87 dBA.

**Riferimenti Normativi:** D. Lgs. 81/08 Artt. da 187 a 196 e 202.

11) Vibrazioni;

**Misure Preventive e Protettive relative al rischio:**

a) Prevenzioni generali a "Vibrazioni", comuni a utensili, attr. a motore o macchinari, mezzi d'opera;

**Prescrizioni Organizzative:** Vibrazioni: turni di lavoro. Ove il tipo di lavorazione o la macchina impiegata sottopongano il lavoratore a vibrazioni intense e prolungate, dovranno essere evitati turni di lavoro lunghi e continui.

**Prescrizioni Esecutive:** Dispositivi antivibrazioni. Prima di iniziare la lavorazione, devono essere controllati tutti i dispositivi atti a ridurre le vibrazioni prodotte dalla macchina.

**Misure Preventive e Protettive relative alla Macchina:**

1) Escavatore: misure preventive e protettive;

**Prescrizioni Esecutive:** PRIMA DELL'USO: controlla tutti i dispositivi di segnalazione (acustici e luminosi) e i gruppi ottici di illuminazione; controlla tutti i comandi e i dispositivi frenanti; disponi affinché la visibilità del posto di guida sia ottimale; controlla, proteggendoti adeguatamente, l'integrità dei componenti dell'impianto oleodinamico, prestando particolare riguardo alle tubazioni flessibili; controlla i percorsi e le aree di manovra richiedendo, se necessario, la predisposizione di adeguati rafforzamenti; nel cantiere procedi a velocità moderata, nel rispetto dei limiti ivi stabiliti; in prossimità dei posti di lavoro procedi a passo d'uomo; durante gli spostamenti del mezzo, aziona il girofaro; controlla che lungo i percorsi carrabili del cantiere e, in particolare, nella zona di lavoro non vi sia la presenza di sottoservizi (cavi, tubazioni, ecc. per il passaggio di gas, energia elettrica, acqua, fognature, linee telefoniche, ecc.); se devi effettuare manovre in spazi ristretti o in condizioni di limitata visibilità, richiedi l'intervento di personale a terra; evita, se non esplicitamente consentito, di transitare o fermarti in prossimità del bordo degli scavi; accertati che il mezzo sia posizionato in maniera da consentire il passaggio pedonale e, comunque, provvedi a delimitare il raggio d'azione del mezzo; verifica che non vi siano linee elettriche interferenti l'area di manovra del mezzo.

DURANTE L'USO: annuncia l'inizio delle manovre di scavo mediante l'apposito segnalatore acustico; se il mezzo ne è dotato, ricorda di utilizzare sempre gli stabilizzatori prima di iniziare le operazioni di scavo durante il lavoro notturno utilizza gli appositi dispositivi di illuminazione; impedisci a chiunque l'accesso a bordo del mezzo; impedisci a chiunque di farsi trasportare o sollevare all'interno della benna; evita di traslare il carico, durante la sua movimentazione, al di sopra di postazioni di lavoro e/o passaggio; cura la strumentazione ed i comandi, mantenendoli sempre puliti e privi di grasso, ecc.; durante gli spostamenti tenere l'attrezzatura di lavoro ad una altezza dal terreno tale da assicurare una buona visibilità e stabilità; durante le interruzioni momentanee del lavoro, abbassa a terra la benna ed aziona il dispositivo di blocco dei comandi; durante le operazioni di sostituzione dei denti della benna, utilizza sempre occhiali di protezione ed otoprotettori; durante i rifornimenti, spegni il motore, evita di fumare ed accertati dell'assenza di fiamme libere in adiacenza del mezzo; informa tempestivamente il preposto e/o il datore di lavoro, di malfunzionamenti o pericoli che dovessero evidenziarsi durante il lavoro.

DOPO L'USO: accertati di aver abbassato a terra la benna e di aver azionato il freno di stazionamento ed inserito il blocco dei comandi; effettua tutte le operazioni di revisione e manutenzione della macchina secondo quanto indicato nel libretto del mezzo e sempre dopo esserti accertato che i motori siano spenti e non riavviabili da terzi accidentalmente.

**Riferimenti Normativi:** CEI 34-34; Circolare n.103/80; D.Lgs. 81/08.

2) DPI: operatore escavatore;

**Prescrizioni Organizzative:** Devono essere forniti al lavoratore adeguati dispositivi di protezione individuale: a) guanti; b) casco; c) calzature di sicurezza; d) otoprotettori; e) mascherina antipolvere; f) indumenti protettivi (tute).

## Finitrice

La finitrice è una macchina utilizzata nella realizzazione del manto stradale in conglomerato bituminoso e nella posa in opera del tappetino di usura.

**Rischi generati dall'uso della Macchina:**

1) Cesoiamenti, stritolamenti, impatti, lacerazioni;

Ferite e lesioni (cesoiamenti, stritolamenti, impatti, lacerazioni) causate da contatti accidentali con organi mobili di macchine o mezzi, o per collisioni con ostacoli o altri mezzi presenti nell'area del cantiere.

**Misure Preventive e Protettive relative al rischio:**

a) Prevenzioni generali a "Cesoiamenti, ecc.", comuni a utensili, attr. a motore o macchinari, mezzi d'opera;

**Prescrizioni Esecutive:** Rimozione delle protezioni e dei dispositivi di sicurezza. Le protezioni ed i dispositivi di sicurezza di attrezzature, macchinari e mezzi d'opera non devono essere rimossi se non nei casi di assoluta necessità o per operazioni di manutenzione espressamente previste nelle istruzioni fornite dal produttore. Qualora debba provvedersi alla loro rimozione (previo permesso preventivo del preposto o del datore di lavoro), dovranno adottarsi contemporaneamente misure atte a mettere in evidenza e a ridurre al limite minimo possibile il pericolo che ne deriva. Il ricollocamento nella sede originaria delle protezioni o dei



dispositivi di sicurezza rimossi, dovrà avvenire non appena siano cessate le ragioni che ne hanno reso necessaria la loro temporanea rimozione.

Manutenzione: divieto con la macchina in funzione. Non è consentito pulire, oliare o ingrassare gli organi mobili, né eseguire qualsiasi operazioni di registrazione o di riparazione di attrezzature, macchinari o mezzi d'opera qualora siano in funzione, salvo non risulti espressamente indicato (con le relative procedure esecutive) nelle istruzioni di manutenzione.

**Riferimenti Normativi:** D. Lgs. 81/08 art. 20 e 78; D. Lgs. 81/08 All. VI punto 1.6.1.

- b) Sponde degli automezzi;

**Prescrizioni Esecutive:** Assicurarsi sempre della corretta chiusura delle sponde.

- c) Posizione di guida del conducente;

**Prescrizioni Esecutive:** Mantenere sempre la testa, il corpo e gli arti, dentro la cabina di guida, in modo da non esporsi ad eventuali rischi all'esterno (ostacoli fissi, rami, altri automezzi, caduta gravi, ecc.).

- d) Raggio d'azione dei mezzi d'opera;

**Prescrizioni Organizzative:** Predisporre sbarramenti e segnaletica di sicurezza intorno all'area di azione dei mezzi d'opera

**Prescrizioni Esecutive:** Controllare, prima di iniziare la lavorazione, che le eventuali persone stazionanti in prossimità della macchina, siano al di fuori del raggio di azione della stessa.

- 2) Elettrocuzione;

Elettrocuzione per contatto diretto o indiretto con parti dell'impianto elettrico in tensione.

Folgorazione dovuta a caduta di fulmini in prossimità del lavoratore.

**Misure Preventive e Protettive relative al rischio:**

- a) Disposizioni comuni a tutti i lavoratori;

**Prescrizioni Organizzative:** Lavori in prossimità di linee elettriche. Non possono essere eseguiti lavori in prossimità di linee elettriche aeree a distanza minore di m 5 a meno che, previa segnalazione all'esercente le linee elettriche, non si provveda ad una adeguata protezione atta ad evitare accidentali contatti o pericolosi avvicinamenti ai conduttori delle linee stesse.

Lampade portatili. Le lampade portatili devono essere:

- a) costruite con doppio isolamento;

b) alimentate con bassissima tensione di sicurezza (24 V forniti mediante trasformatore di sicurezza) ovvero mediante separazione elettrica singola (220 V forniti mediante trasformatore di isolamento);

c) provviste di idoneo involucro di vetro ed avere il portalampada e l'impugnatura costituita di materiale isolante non igroscopico;

d) devono essere protette contro i danni accidentali tramite una griglia di protezione;

e) provviste di cavo di alimentazione di tipo H07RN-F con una sezione minima dei conduttori di 1 mm<sup>2</sup>.

Le lampadine usate non dovranno essere di elevata potenza per evitare possibili incendi e cedimento dell'isolamento per il calore prodotto.

**Prescrizioni Esecutive:** Impianto elettrico: disposizioni generali di comportamento. Particolare cura, volta a salvaguardarne lo stato manutentivo, deve essere tenuta da parte dei lavoratori nei confronti dell'impianto elettrico di cantiere (in particolare nei confronti dei cavi, dei contatti, degli interruttori, delle prese di corrente, delle custodie di tutti gli elementi in tensione), data la sua pericolosità e la rapida usura cui sono soggette tutte le attrezzature presenti sul cantiere.

Impianto elettrico: obblighi dei lavoratori. Ciascun lavoratore è tenuto a segnalare immediatamente al proprio superiore la presenza di qualsiasi anomalia dell'impianto elettrico, come ad esempio:

apparecchiature elettriche aperte (batterie, interruttori, scatole, ecc.);

materiali e apparecchiature con involucri protettivi danneggiati o che presentino segni di bruciature;

cavi elettrici nudi o con isolamento rotto.

Manovre: condizioni di pericolo. E' assolutamente vietato toccare interruttori o pulsanti con le mani bagnate o stando sul bagnato, anche se il grado di protezione delle apparecchiature lo consente.

I fili di apparecchi elettrici non devono mai essere toccati con oggetti metallici (tubi e profilati), getti d'acqua, getti di estintori idrici o a schiuma: ove questo risultasse necessario occorre togliere preventivamente tensione al circuito.

Non spostare macchine o quadri elettrici inidonei se non dopo aver disinserito l'alimentazione.

E' tassativamente vietato utilizzare scale metalliche a contatto con apparecchiature e linee elettriche.

Lavori in prossimità di linee elettriche. Assicurarsi che nella zona di lavoro, le eventuali linee elettriche aeree, rimangano sempre ad una distanza non inferiore ai cinque metri.

Quadri elettrici: posizione ed uso degli interruttori d'emergenza. Tutti quelli che operano in cantiere devono conoscere l'esatta posizione e le corrette modalità d'uso degli interruttori di emergenza posizionati sui quadri elettrici presenti nel cantiere.

Lampade portatili. L'eventuale sostituzione della lampadina di una lampada portatile, dovrà essere seguita solo dopo aver disinserito la spina dalla presa. Usare solo lampade portatili a norma e mai di fattura artigianale.

**Riferimenti Normativi:** D.Lgs. 81/08 art. 78; D.Lgs. 81/08 art. 83 e 117; CEI 34-34.

- 3) Inalazione polveri, fibre, gas, vapori;

Danni all'apparato respiratorio ed in generale alla salute del lavoratore, derivanti dall'esposizione a materiali in grana minuta, o rilascianti fibre minute, o che possono dar luogo a sviluppo di polveri, gas, vapori, nebbie, aerosol.

Intossicazione causata dall'inalazione dei gas di scarico di motori a combustione o di fumi o di ossidi (ossidi di zinco, di carbonio, di azoto, di piombo, ecc.) tossici originati durante la combustione o la saldatura o il taglio termico di materiali di varia natura.

**Misure Preventive e Protettive relative al rischio:**

- a) Inumidimento del materiale;  
**Prescrizioni Esecutive:** Quando non sono attuabili le misure tecniche di prevenzione e la natura del materiale polveroso lo consente, si deve provvedere all'inumidimento del materiale stesso.  
**Riferimenti Normativi:** D. Lgs. 81/08 All. IV punto 2.2.
- b) Ambienti confinati: macchine con motore endotermico;  
**Prescrizioni Organizzative:** L'uso di macchine con motore endotermico in ambienti confinati è consentito solo in presenza di ventilazione sufficiente a smaltire i gas di scarico o, nel caso di ventilazione insufficiente, alla predisposizione di adeguati sistemi di aspirazione e/o scarico od alla presenza di un depuratore, ad acqua o catalitico, per i gas combustibili.  
**Prescrizioni Esecutive:** Prima e durante le lavorazioni è necessario verificare lo stato degli attacchi degli organi di scarico e che tali organi non interferiscano con prese d'aria di condizionatori o di altre macchine.
- c) Dispositivi di protezione dalle polveri: condizioni di utilizzo;  
**Prescrizioni Organizzative:** I lavoratori esposti a specifici rischi di inalazioni pericolose di gas, polveri o fumi nocivi devono avere a disposizione maschere respiratorie o altri dispositivi idonei, da conservarsi in luogo adatto facilmente accessibile e noto al personale.  
**Prescrizioni Esecutive:** Qualora per difficoltà di ordine ambientale od altre cause tecnicamente giustificate sia ridotta l'efficacia dei mezzi generali di prevenzione delle polveri, i lavoratori devono essere muniti e fare uso di idonee maschere antipolvere.  
**Riferimenti Normativi:** D.Lgs. 81/08 art. 121 e 258; D. Lgs. 81/08 All. IV punto 2.2.
- 4) Incendi o esplosioni;  
 Lesioni provocate da incendi e/o esplosioni conseguenti allo schiacciamento di tubazioni del gas in esercizio, alla combustione di recipienti o serbatoi contenenti carburanti o sostanze chimiche altamente deflagranti, al brillamento di esplosivo per demolizioni o di ordigni bellici interrati, ecc..  
**Misure Preventive e Protettive relative al rischio:**  
 a) Condutture interrate nel cantiere;  
**Prescrizioni Esecutive:** Assicurarsi che nella zona di lavoro non vi siano cavi, tubazioni, ecc. interrate interessate dal passaggio di corrente elettrica, gas, acqua, ecc.
- 5) Investimento e ribaltamento;  
 Lesioni (schiacciamenti, cesoiamenti, stritolamenti, impatti, tagli) causate dall'investimento ad opera di macchine operatrici o conseguenti al ribaltamento delle stesse.  
**Misure Preventive e Protettive relative al rischio:**  
 a) Prevenzioni a "Investimenti, ecc." comuni ai mezzi d'opera;  
**Prescrizioni Organizzative:** Manovra di retromarcia o con scarsa visibilità. Predisporre personale a terra per coadiuvare il pilota della macchina nelle operazioni di retromarcia, o in condizioni di scarsa visibilità.  
**Prescrizioni Esecutive:** Norme generali di guida nel cantiere. Tenersi a distanza di sicurezza dai mezzi operativi in movimento. Prestare attenzione alle segnalazioni acustiche e/o luminose ed alla segnaletica di sicurezza.  
Fermo meccanico. Predisporre idoneo "fermo meccanico", qualora si stazioni in prossimità di scarpate.  
Girofaro. Segnalare l'operatività del mezzo nell'area di cantiere con l'azionamento del girofaro.  
Lavori notturni. In caso di lavori notturni, verificare, preventivamente ed attentamente, la zona di lavoro; utilizzare comunque, tutte le luci disponibili sulla macchina.  
Manovra di retromarcia o con scarsa visibilità. Prima di iniziare il movimento della macchina in retromarcia, il conduttore dovrà accertarsi che la zona sia libera da ostacoli e da eventuale personale: a questo scopo verrà assistito da personale a terra.  
Percorsi carrabili: ostacoli. Prima di utilizzare la macchina accertarsi dell'esistenza di eventuali vincoli derivanti da: ostacoli (in altezza ed in larghezza), limiti d'ingombro, ecc..  
Percorsi carrabili: scarpate. Quando possibile, evitare di far funzionare la macchina nelle immediate vicinanze di scarpate, sia che si trovino a valle che a monte della macchina.  
Percorsi carrabili: vincoli geomorfologici. Prima di movimentare la macchina accertarsi dell'esistenza di eventuali vincoli derivanti da:  
 - limitazioni di carico (terreno, pavimentazioni, rampe, opere di sostegno);  
 - pendenza del terreno.  
Percorsi carrabili e pedonali del cantiere. Rispettare scrupolosamente la viabilità predisposta, senza invadere i percorsi pedonali.  
Portata della macchina. Non deve essere mai superata la portata massima consentita per la macchina; ugualmente non è consentito superare l'ingombro massimo.  
Sradicamento di alberi. Durante l'operazione di abbattimento di alberi, accertarsi di non aver posizionato la macchina, o parte di essa, dove potrebbero trovarsi le radici, per evitare che esse, sollevandosi, possano far ribaltare la macchina. Prima di utilizzare la macchina per tale operazione, accertarsi che la stessa sia munita di cabina capace di resistere alla eventuale caduta di rami, anche di grosse dimensioni.  
Percorsi carrabili: sosta dei mezzi d'opera. Si dovrà provvedere, tutte le volte che un mezzo d'opera interrompe le lavorazioni, a spegnere il motore, posizionare i comandi in folle ed inserire il freno di stazionamento. Per far sostare il mezzo, bisognerà scegliere una zona dove non operino altre macchine e priva di traffico veicolare; ove ciò non fosse possibile, segnalare adeguatamente la presenza del mezzo in sosta. Bisognerà, inoltre, scegliere con attenzione il piano di stazionamento, assicurandosi, anzitutto, che il terreno abbia adeguata capacità portante; in particolare, nel caso di sosta su piano in pendenza, dovrà posizionarsi il mezzo d'opera trasversalmente alla pendenza, verificando l'assenza del pericolo di scivolamento e ribaltamento.  
Limiti di velocità nel cantiere. Adeguare la velocità ai limiti stabiliti nel cantiere e comunque a valori tali da poterne mantenere costantemente il controllo. Al di fuori dei percorsi stabiliti ed in prossimità dei posti di

lavoro si deve transitare a passo d'uomo.

**Riferimenti Normativi:** D. Lgs. 81/08 All. V Parte 2 punto 3.1.13.

- b) Percorsi carrabili: azionamento del ribaltabile;

**Prescrizioni Esecutive:** In nessun caso deve essere azionato il ribaltabile con il mezzo in posizione inclinata.

- 6) Rumore: dBA 85 / 87;

Danni all'apparato uditivo, causata da prolungata esposizione al rumore prodotto da lavorazioni o attrezzature: esposizione compresa tra 85 e 87 dBA.

#### **Misure Preventive e Protettive relative al rischio:**

- a) Protezione da rumore: dBA 85 / 87;

**Prescrizioni Organizzative:** Controllo sanitario: esposizioni >85 dBA. I lavoratori la cui esposizione quotidiana personale al rumore supera 85 dBA, indipendentemente dall'uso di mezzi individuali di protezione, devono essere sottoposti a controllo sanitario.

Detto controllo comprende:

- a) una visita medica preventiva, integrata da un esame della funzione uditiva per accertare l'assenza di controindicazioni al lavoro specifico ai fini della valutazione dell'idoneità dei lavoratori;  
b) visite mediche periodiche, integrate dall'esame della funzione uditiva, per controllare lo stato di salute dei lavoratori ed esprimere il giudizio di idoneità. Esse devono tenere conto, oltre che dell'esposizione, anche della sensibilità acustica individuale. La prima di tali visite è effettuata non oltre un anno dopo la visita preventiva.

La frequenza delle visite successive è stabilita dal medico competente.

Gli intervalli non possono essere comunque superiori a due anni per lavoratori la cui esposizione quotidiana personale non supera 87 dBA e ad un anno nei casi di esposizione quotidiana personale superiore a 87 dBA.

Il datore di lavoro, in conformità al parere del medico competente, adotta misure preventive e protettive per singoli lavoratori, al fine di favorire il recupero audiologico. Tali misure possono comprendere la riduzione dell'esposizione quotidiana personale del lavoratore, conseguita mediante opportune misure organizzative.

Esposizione tra 85 e 87 dBA: adempimenti. Il datore di lavoro fornisce i mezzi individuali di protezione dell'udito a tutti i lavoratori la cui esposizione quotidiana personale può verosimilmente superare 85 dBA.

I mezzi individuali di protezione dell'udito sono adattati al singolo lavoratore ed alle sue condizioni di lavoro, tenendo conto della sicurezza e della salute.

I lavoratori ovvero i loro rappresentanti sono consultati per la scelta dei modelli dei mezzi di protezione individuale dell'udito.

Informazione e formazione: esposizione >85 dBA. Nelle attività che comportano un valore dell'esposizione quotidiana personale di un lavoratore al rumore superiore a 85 dBA, il datore di lavoro provvede a che i lavoratori ovvero i loro rappresentanti vengano informati su:

- a) i rischi derivanti all'udito dall'esposizione al rumore;  
b) le misure adottate;  
c) le misure di protezione cui i lavoratori debbono conformarsi;  
d) la funzione dei mezzi individuali di protezione, le circostanze in cui ne è previsto l'uso e le corrette modalità di uso;  
e) il significato ed il ruolo del controllo sanitario per mezzo del medico competente;  
f) i risultati ed il significato della valutazione del rumore durante il lavoro.  
g) l'uso corretto, ai fini della riduzione al minimo dei rischi per l'udito, degli utensili, macchine, apparecchiature che, utilizzati in modo continuativo, producono un'esposizione quotidiana personale di un lavoratore al rumore pari o superiore a 85 dBA.

Obblighi del datore di lavoro: misure organizzative. Il datore di lavoro riduce al minimo, in relazione alle conoscenze acquisite in base al progresso tecnico, i rischi derivanti dall'esposizione al rumore mediante misure tecniche, organizzative e procedurali, concretamente attuabili, privilegiando gli interventi alla fonte.

Obblighi del datore di lavoro: acquisto di nuove macchine. Il datore di lavoro privilegia, all'atto dell'acquisto di nuovi utensili, macchine, apparecchiature, quelli che producono, nelle normali condizioni di funzionamento, il più basso livello di rumore.

**Prescrizioni Esecutive:** Mezzi di protezione individuali dell'udito adeguati. I mezzi individuali di protezione dell'udito sono considerati adeguati se, correttamente usati, mantengono un livello di rischio uguale od inferiore a quello derivante da un'esposizione quotidiana personale di 87 dBA.

**Riferimenti Normativi:** D. Lgs. 81/08 Artt. da 187 a 196 e 202.

- 7) Scivolamenti e cadute;

Scivolamenti e cadute sul piano di lavoro, provocati da presenza di grasso o sporco sui punti di appiglio (nel caso di salita su mezzi o macchine), o da cattive condizioni del posto di lavoro (come ad esempio disordine per presenza di residui sparsi delle lavorazioni), o da cattive condizioni della viabilità pedonale.

#### **Misure Preventive e Protettive relative al rischio:**

- a) Salita sulla macchina: prevenzioni a "Scivolamenti, ecc.";

**Prescrizioni Esecutive:** Salita sulla macchina: appigli vietati. Nel salire sulla macchina è assolutamente vietato utilizzare come appigli le tubazioni flessibili o le leve dei comandi.

Salita sulla macchina: condizioni degli appigli. Eliminare la eventuale presenza di grasso sugli scalini d'accesso, le maniglie e gli appigli, al fine di evitare scivolamenti con pericolose cadute.

Salita sulla macchina: condizioni del terreno. Prestare attenzione alle condizioni del terreno immediatamente attiguo alla macchina, onde evitare scivolamenti o cadute sul luogo di lavoro.

Salita sulla macchina: divieto. Non salire o scendere mai dalla macchina quando questa è in movimento.

- b) Trasporto persone sulla macchina;

**Prescrizioni Esecutive:** Non trasportare persone sulla macchina, a meno che non siano stati predisposti idonei

- dispositivi atti ad evitare le cadute.
- 8) Vibrazioni;
- 9)

#### **Misure Preventive e Protettive relative al rischio:**

- a) Prevenzioni generali a "Vibrazioni", comuni a utensili, attr. a motore o macchinari, mezzi d'opera;  
**Prescrizioni Organizzative:** Vibrazioni: turni di lavoro. Ove il tipo di lavorazione o la macchina impiegata sottopongano il lavoratore a vibrazioni intense e prolungate, dovranno essere evitati turni di lavoro lunghi e continui.  
**Prescrizioni Esecutive:** Dispositivi antivibrazioni. Prima di iniziare la lavorazione, devono essere controllati tutti i dispositivi atti a ridurre le vibrazioni prodotte dalla macchina.

#### **Misure Preventive e Protettive relative alla Macchina:**

- 1) Finitrice: misure preventive e protettive;  
**Prescrizioni Esecutive:** PRIMA DELL'USO: controlla tutti i dispositivi di segnalazione (acustici e luminosi) e i gruppi ottici di illuminazione; controlla i dispositivi frenanti e tutti i comandi disposti al posto di guida e sulla pedana posteriore; controlla, proteggendoti adeguatamente, l'integrità dei componenti dell'impianto oleodinamico, prestando particolare riguardo alle tubazioni flessibili; controlla il corretto funzionamento del riduttore di pressione, del manometro, delle connessioni tra tubazioni, bruciatori e bombole; accertati che l'area di lavoro sia stata adeguatamente segnalata e che il traffico veicolare sia stato deviato a distanza di sicurezza; durante gli spostamenti del mezzo, aziona il girofaro; se devi effettuare manovre in spazi ristretti o in condizioni di limitata visibilità, richiedi l'intervento di personale a terra; evita, se non esplicitamente consentito, di transitare o fermarti in prossimità del bordo degli scavi.  
DURANTE L'USO: annuncia l'inizio delle manovre mediante l'apposito segnalatore acustico; durante il lavoro notturno utilizza gli appositi dispositivi di illuminazione; impedisce a chiunque l'accesso a bordo del mezzo; cura la strumentazione ed i comandi, mantenendoli sempre puliti e privi di grasso, ecc.; impedisce a chiunque di introdurre qualsiasi attrezzo all'interno del vano coclea (anche per eventuali rimozioni) durante il funzionamento del mezzo; sorveglia che il personale si mantenga a distanza di sicurezza dal bruciante e dai fianchi di contenimento; durante i rifornimenti, spegni il motore, evita di fumare ed accertati dell'assenza di fiamme libere in adiacenza del mezzo; informa tempestivamente il preposto e/o il datore di lavoro, di malfunzionamenti o pericoli che dovessero evidenziarsi durante il lavoro.  
DOPO L'USO: accertati di aver spento i bruciatori, chiuso il rubinetto della bombola, azionato il freno di stazionamento; effettua tutte le operazioni di revisione e manutenzione della macchina secondo quanto indicato nel libretto del mezzo e sempre dopo esserti accertato che i motori siano spenti e non riavviabili da terzi accidentalmente.  
**Riferimenti Normativi:** CEI 34-34; Circolare n.103/80; D. Lgs. 81/08.
- 2) Finitrice: vano coclea;  
**Prescrizioni Esecutive:** In nessun caso possono introdursi attrezzi nel vano coclea durante il funzionamento della finitrice.
- 3) Finitrice: area di lavoro;  
**Prescrizioni Organizzative:** La zona impegnata dalla finitrice durante il suo lavoro, deve essere mantenuta libera dalla presenza di qualsiasi lavoratore. In particolare deve essere ripetutamente ricordato alle maestranze il divieto anche solo di attraversare la suddetta area di lavoro.  
**Prescrizioni Esecutive:** E' tassativamente vietato a tutti i lavoratori attraversare la zona di lavoro della finitrice.
- 4) DPI: operatore finitrice;  
**Prescrizioni Organizzative:** Devono essere forniti al lavoratore adeguati dispositivi di protezione individuale: a) guanti; b) copricapo; c) calzature di sicurezza; d) otoprotettori; e) mascherina antipolvere; f) indumenti protettivi (tute).

### **Mini-escavatore**

Il Mini escavatore è una macchina particolarmente versatile, di ridotte dimensioni, che può essere indifferentemente utilizzata per gli scavi di sbancamento o a sezione obbligata, per piccole opere di demolizioni semplicemente modificando l'utensile disposto alla fine del braccio meccanico.

Nel caso di utilizzo per scavi, l'utensile impiegato è una benna che può essere azionata mediante un sistema oleodinamico. L'escavatore è costituito da un corpo costituito da una base, nella quale sono posizionati gli organi per il movimento della macchina sul piano di lavoro, e da una torretta nella quale sono posizionati sia la postazione di comando sia il motore e l'utensile funzionale.

#### **Rischi generati dall'uso della Macchina:**

- 1) Caduta dall'alto;  
Caduta di persone dall'alto, in seguito alla perdita di equilibrio del lavoratore e/o all'assenza di adeguate protezioni (collettive od individuali), da opere provvisorie, gru od autogrù, fori nei solai o balconate o rampe di scale o scavi, o da mezzi per scavo o trasporto, o da qualsiasi altra postazione di lavoro sopraelevata.  
**Misure Preventive e Protettive relative al rischio:**  
a) Piattaforma della macchina;  
**Prescrizioni Esecutive:** Non utilizzare la macchina come piattaforma per lavori in elevazione.
- 2) Caduta di materiale dall'alto o a livello;  
Lesioni (schiacciamenti, cesoiamenti, colpi, impatti, tagli) causate dall'investimento di masse cadute dall'alto o a livello;  
materiali caduti durante il trasporto con gru, argani ecc., o da autocarri, dumper, carrelli elevatori ecc., o da opere

provvisionali, o per ribaltamento delle stesse, di mezzi di sollevamento, di attrezzature, ecc.;  
materiali frantumati proiettati a distanza al seguito di demolizioni effettuate mediante esplosivo o a spinta.

#### **Misure Preventive e Protettive relative al rischio:**

- a) Prevenzioni a "Caduta di materiale dall'alto" comuni ai mezzi d'opera;  
**Prescrizioni Esecutive:** Trasporto dei carichi. Evitare di effettuare brusche manovre di avvio o di arresto, in particolare a macchina carica.  
Sistemazione del carico sulla macchina. Assicurarsi che il carico da trasportare sia sempre ben sistemato.
  - b) Miniescavatore: prevenzioni a "Caduta di materiale dall'alto";  
**Prescrizioni Esecutive:** Sistemazione di materiale sfuso sulla macchina. Non caricare materiale sfuso oltre l'altezza delle sponde.  
Sistemazione di oggetti sulla macchina. E' vietato usare la macchina per trasportare oggetti che non siano stati adeguatamente fissati ad appositi supporti o opportunamente imbracati.  
Teli per la copertura del carico. Non caricare la macchina oltre i limiti indicati dal costruttore e utilizzare idonei teli (o simili) per la copertura del carico.
  - 3) Cesoiamenti, stritolamenti, impatti, lacerazioni;  
Ferite e lesioni (cesoiamenti, stritolamenti, impatti, lacerazioni) causate da contatti accidentali con organi mobili di macchine o mezzi, o per collisioni con ostacoli o altri mezzi presenti nell'area del cantiere.
- #### **Misure Preventive e Protettive relative al rischio:**
- a) Prevenzioni generali a "Cesoiamenti, ecc.", comuni a utensili, attr. a motore o macchinari, mezzi d'opera;  
**Prescrizioni Esecutive:** Rimozione delle protezioni e dei dispositivi di sicurezza. Le protezioni ed i dispositivi di sicurezza di attrezzature, macchinari e mezzi d'opera non devono essere rimossi se non nei casi di assoluta necessità o per operazioni di manutenzione espressamente previste nelle istruzioni fornite dal produttore. Qualora debba provvedersi alla loro rimozione (previo permesso preventivo del preposto o del datore di lavoro), dovranno adottarsi contemporaneamente misure atte a mettere in evidenza e a ridurre al limite minimo possibile il pericolo che ne deriva. Il ricollocamento nella sede originaria delle protezioni o dei dispositivi di sicurezza rimossi, dovrà avvenire non appena siano cessate le ragioni che ne hanno reso necessaria la loro temporanea rimozione.  
Manutenzione: divieto con la macchina in funzione. Non è consentito pulire, oliare o ingrassare gli organi mobili, né eseguire qualsiasi operazioni di registrazione o di riparazione di attrezzature, macchinari o mezzi d'opera qualora siano in funzione, salvo non risulti espressamente indicato (con le relative procedure esecutive) nelle istruzioni di manutenzione.  
**Riferimenti Normativi:** D. Lgs. 81/08 art. 20; D. Lgs. 81/08 All. VI punto 1.6.1; D. Lgs. 81/08 art. 78.
  - b) Posizione di guida del conducente;  
**Prescrizioni Esecutive:** Mantenere sempre la testa, il corpo e gli arti, dentro la cabina di guida, in modo da non esporsi ad eventuali rischi all'esterno (ostacoli fissi, rami, altri automezzi, caduta gravi, ecc.).
  - c) Raggio d'azione dei mezzi d'opera;  
**Prescrizioni Organizzative:** Predisporre sbarramenti e segnaletica di sicurezza intorno all'area di azione dei mezzi d'opera  
**Prescrizioni Esecutive:** Controllare, prima di iniziare la lavorazione, che le eventuali persone stazionanti in prossimità della macchina, siano al di fuori del raggio di azione della stessa.
  - 4) Elettrocuzione;  
Elettrocuzione per contatto diretto o indiretto con parti dell'impianto elettrico in tensione.  
Folgorazione dovuta a caduta di fulmini in prossimità del lavoratore.

#### **Misure Preventive e Protettive relative al rischio:**

- a) Disposizioni comuni a tutti i lavoratori;  
**Prescrizioni Organizzative:** Lavori in prossimità di linee elettriche. Non possono essere eseguiti lavori in prossimità di linee elettriche aeree a distanza minore di m 5 a meno che, previa segnalazione all'esercente le linee elettriche, non si provveda ad una adeguata protezione atta ad evitare accidentali contatti o pericolosi avvicinamenti ai conduttori delle linee stesse.  
Lampade portatili. Le lampade portatili devono essere:
  - a) costruite con doppio isolamento;
  - b) alimentate con bassissima tensione di sicurezza (24 V forniti mediante trasformatore di sicurezza) ovvero mediante separazione elettrica singola (220 V forniti mediante trasformatore di isolamento);
  - c) provviste di idoneo involucro di vetro ed avere il portalampada e l'impugnatura costituita di materiale isolante non igroscopico;
  - d) devono essere protette contro i danni accidentali tramite una griglia di protezione;
  - e) provviste di cavo di alimentazione di tipo H07RN-F con una sezione minima dei conduttori di 1 mm<sup>2</sup>.Le lampadine usate non dovranno essere di elevata potenza per evitare possibili incendi e cedimento dell'isolamento per il calore prodotto.  
**Prescrizioni Esecutive:** Impianto elettrico: disposizioni generali di comportamento. Particolare cura, volta a salvaguardarne lo stato manutentivo, deve essere tenuta da parte dei lavoratori nei confronti dell'impianto elettrico di cantiere (in particolare nei confronti dei cavi, dei contatti, degli interruttori, delle prese di corrente, delle custodie di tutti gli elementi in tensione), data la sua pericolosità e la rapida usura cui sono soggette tutte le attrezzature presenti sul cantiere.  
Impianto elettrico: obblighi dei lavoratori. Ciascun lavoratore è tenuto a segnalare immediatamente al proprio superiore la presenza di qualsiasi anomalia dell'impianto elettrico, come ad esempio:  
apparecchiature elettriche aperte (batterie, interruttori, scatole, ecc.);  
materiali e apparecchiature con involucri protettivi danneggiati o che presentino segni di bruciature;  
cavi elettrici nudi o con isolamento rotto.  
Manovre: condizioni di pericolo. E' assolutamente vietato toccare interruttori o pulsanti con le mani bagnate o



stando sul bagnato, anche se il grado di protezione delle apparecchiature lo consente.

I fili di apparecchi elettrici non devono mai essere toccati con oggetti metallici (tubi e profilati), getti d'acqua, getti di estintori idrici o a schiuma: ove questo risultasse necessario occorre togliere preventivamente tensione al circuito.

Non spostare macchine o quadri elettrici inidonei se non dopo aver disinserito l'alimentazione.

E' tassativamente vietato utilizzare scale metalliche a contatto con apparecchiature e linee elettriche.

Lavori in prossimità di linee elettriche. Assicurarsi che nella zona di lavoro, le eventuali linee elettriche aeree, rimangano sempre ad una distanza non inferiore ai cinque metri.

Quadri elettrici: posizione ed uso degli interruttori d'emergenza. Tutti quelli che operano in cantiere devono conoscere l'esatta posizione e le corrette modalità d'uso degli interruttori di emergenza posizionati sui quadri elettrici presenti nel cantiere.

Lampade portatili. L'eventuale sostituzione della lampadina di una lampada portatile, dovrà essere seguita solo dopo aver disinserito la spina dalla presa. Usare solo lampade portatili a norma e mai di fattura artigianale.

**Riferimenti Normativi:** D.Lgs. 81/08 art. 78; D.Lgs. 81/08 art. 83 e 117; CEI 34-34.

5) Getti o schizzi;

Lesioni riguardanti qualsiasi parte del corpo durante i lavori, a freddo o a caldo, eseguiti a mano o con utensili, con materiali, sostanze, prodotti, attrezzature che possono dare luogo a getti e/o schizzi pericolosi per la salute.

Lesioni riguardanti qualsiasi parte del corpo conseguenti alla proiezione di schegge durante lavorazioni eseguite direttamente o in postazioni di lavoro limitrofe.

**Misure Preventive e Protettive relative al rischio:**

a) Prevenzioni a "Getti, ecc." comuni ai mezzi d'opera;

**Prescrizioni Esecutive:** Impianto oleodinamico: verifiche durante il lavoro. Durante la lavorazione, devono essere frequentemente verificati i tubi e gli attacchi degli impianti oleodinamici.

Impianto oleodinamico: verifiche preventive. All'inizio di ciascun turno di lavoro va accuratamente verificata l'integrità dei tubi flessibili e dell'impianto oleodinamico in genere.

Interventi sull'impianto oleodinamico. Qualora fosse necessario intervenire su parti dell'impianto oleodinamico della macchina, bisognerà accertarsi preventivamente che la pressione sia nulla. La ricerca di un eventuale foro su un flessibile della macchina, dovrà eseguirsi sempre con molta cautela, e preventivamente muniti di occhiali di protezione.

6) Inalazione polveri, fibre, gas, vapori;

Danni all'apparato respiratorio ed in generale alla salute del lavoratore, derivanti dall'esposizione a materiali in grana minuta, o rilascianti fibre minute, o che possono dar luogo a sviluppo di polveri, gas, vapori, nebbie, aerosol.

Intossicazione causata dall'inalazione dei gas di scarico di motori a combustione o di fumi o di ossidi (ossidi di zinco, di carbonio, di azoto, di piombo, ecc.) tossici originati durante la combustione o la saldatura o il taglio termico di materiali di varia natura.

**Misure Preventive e Protettive relative al rischio:**

a) Inumidimento del materiale;

**Prescrizioni Esecutive:** Quando non sono attuabili le misure tecniche di prevenzione e la natura del materiale polveroso lo consenta, si deve provvedere all'inumidimento del materiale stesso.

**Riferimenti Normativi:** D. Lgs. 81/08 All. IV punto 2.2.

b) Ambienti confinati: macchine con motore endotermico;

**Prescrizioni Organizzative:** L'uso di macchine con motore endotermico in ambienti confinati è consentito solo in presenza di ventilazione sufficiente a smaltire i gas di scarico o, nel caso di ventilazione insufficiente, alla predisposizione di adeguati sistemi di aspirazione e/o scarico od alla presenza di un depuratore, ad acqua o catalitico, per i gas combustibili.

**Prescrizioni Esecutive:** Prima e durante le lavorazioni è necessario verificare lo stato degli attacchi degli organi di scarico e che tali organi non interferiscano con prese d'aria di condizionatori o di altre macchine.

c) Dispositivi di protezione dalle polveri: condizioni di utilizzo;

**Prescrizioni Organizzative:** I lavoratori esposti a specifici rischi di inalazioni pericolose di gas, polveri o fumi nocivi devono avere a disposizione maschere respiratorie o altri dispositivi idonei, da conservarsi in luogo adatto facilmente accessibile e noto al personale.

**Prescrizioni Esecutive:** Qualora per difficoltà di ordine ambientale od altre cause tecnicamente giustificate sia ridotta l'efficacia dei mezzi generali di prevenzione delle polveri, i lavoratori devono essere muniti e fare uso di idonee maschere antipolvere.

**Riferimenti Normativi:** D.Lgs. 81/08 art. 121 e 258; D. Lgs. 81/08 All. IV punto 2.2.

7) Incendi o esplosioni;

Lesioni provocate da incendi e/o esplosioni conseguenti allo schiacciamento di tubazioni del gas in esercizio, alla combustione di recipienti o serbatoi contenenti carburanti o sostanze chimiche altamente deflagranti, al brillamento di esplosivo per demolizioni o di ordigni bellici interrati, ecc..

**Misure Preventive e Protettive relative al rischio:**

a) Condutture interrate nel cantiere;

**Prescrizioni Esecutive:** Assicurarsi che nella zona di lavoro non vi siano cavi, tubazioni, ecc. interrate interessate dal passaggio di corrente elettrica, gas, acqua, ecc.

8) Investimento e ribaltamento;

Lesioni (schiacciamenti, cesoiamenti, stritolamenti, impatti, tagli) causate dall'investimento ad opera di macchine operatrici o conseguenti al ribaltamento delle stesse.

**Misure Preventive e Protettive relative al rischio:**

a) Prevenzioni a "Investimenti, ecc." comuni ai mezzi d'opera;



**Prescrizioni Organizzative:** Manovra di retromarcia o con scarsa visibilità. Predisporre personale a terra per coadiuvare il pilota della macchina nelle operazioni di retromarcia, o in condizioni di scarsa visibilità.

**Prescrizioni Esecutive:** Norme generali di guida nel cantiere. Tenersi a distanza di sicurezza dai mezzi operativi in movimento. Prestare attenzione alle segnalazioni acustiche e/o luminose ed alla segnaletica di sicurezza.

**Fermo meccanico.** Predisporre idoneo "fermo meccanico", qualora si stazioni in prossimità di scarpate.

**Girofaro.** Segnalare l'operatività del mezzo nell'area di cantiere con l'azionamento del girofaro.

**Lavori notturni.** In caso di lavori notturni, verificare, preventivamente ed attentamente, la zona di lavoro; utilizzare comunque, tutte le luci disponibili sulla macchina.

**Manovra di retromarcia o con scarsa visibilità.** Prima di iniziare il movimento della macchina in retromarcia, il conduttore dovrà accertarsi che la zona sia libera da ostacoli e da eventuale personale: a questo scopo verrà assistito da personale a terra.

**Percorsi carrabili: ostacoli.** Prima di utilizzare la macchina accertarsi dell'esistenza di eventuali vincoli derivanti da: ostacoli (in altezza ed in larghezza), limiti d'ingombro, ecc..

**Percorsi carrabili: scarpate.** Quando possibile, evitare di far funzionare la macchina nelle immediate vicinanze di scarpate, sia che si trovino a valle che a monte della macchina.

**Percorsi carrabili: vincoli geomorfologici.** Prima di movimentare la macchina accertarsi dell'esistenza di eventuali vincoli derivanti da:

- limitazioni di carico (terreno, pavimentazioni, rampe, opere di sostegno);
- pendenza del terreno.

**Percorsi carrabili e pedonali del cantiere.** Rispettare scrupolosamente la viabilità predisposta, senza invadere i percorsi pedonali.

**Portata della macchina.** Non deve essere mai superata la portata massima consentita per la macchina; ugualmente non è consentito superare l'ingombro massimo.

**Sradicamento di alberi.** Durante l'operazione di abbattimento di alberi, accertarsi di non aver posizionato la macchina, o parte di essa, dove potrebbero trovarsi le radici, per evitare che esse, sollevandosi, possano far ribaltare la macchina. Prima di utilizzare la macchina per tale operazione, accertarsi che la stessa sia munita di cabina capace di resistere alla eventuale caduta di rami, anche di grosse dimensioni.

**Percorsi carrabili: sosta dei mezzi d'opera.** Si dovrà provvedere, tutte le volte che un mezzo d'opera interrompe le lavorazioni, a spegnere il motore, posizionare i comandi in folle ed inserire il freno di stazionamento. Per far sostare il mezzo, bisognerà scegliere una zona dove non operino altre macchine e priva di traffico veicolare; ove ciò non fosse possibile, segnalare adeguatamente la presenza del mezzo in sosta. Bisognerà, inoltre, scegliere con attenzione il piano di stazionamento, assicurandosi, anzitutto, che il terreno abbia adeguata capacità portante; in particolare, nel caso di sosta su piano in pendenza, dovrà posizionarsi il mezzo d'opera trasversalmente alla pendenza, verificando l'assenza del pericolo di scivolamento e ribaltamento.

**Limiti di velocità nel cantiere.** Adeguare la velocità ai limiti stabiliti nel cantiere e comunque a valori tali da poterne mantenere costantemente il controllo. Al di fuori dei percorsi stabiliti ed in prossimità dei posti di lavoro si deve transitare a passo d'uomo.

**Riferimenti Normativi:** D. Lgs. 81/08 All. V Parte 2 punto 3.1.13.

9) Scivolamenti e cadute;

Scivolamenti e cadute sul piano di lavoro, provocati da presenza di grasso o sporco sui punti di appiglio (nel caso di salita su mezzi o macchine), o da cattive condizioni del posto di lavoro (come ad esempio disordine per presenza di residui sparsi delle lavorazioni), o da cattive condizioni della viabilità pedonale.

**Misure Preventive e Protettive relative al rischio:**

- a) Salita sulla macchina: prevenzioni a "Scivolamenti, ecc.";

**Prescrizioni Esecutive:** Salita sulla macchina: appigli vietati. Nel salire sulla macchina è assolutamente vietato utilizzare come appigli le tubazioni flessibili o le leve dei comandi.

Salita sulla macchina: condizioni degli appigli. Eliminare la eventuale presenza di grasso sugli scalini d'accesso, le maniglie e gli appigli, al fine di evitare scivolamenti con pericolose cadute.

Salita sulla macchina: condizioni del terreno. Prestare attenzione alle condizioni del terreno immediatamente attiguo alla macchina, onde evitare scivolamenti o cadute sul luogo di lavoro.

Salita sulla macchina: divieto. Non salire o scendere mai dalla macchina quando questa è in movimento.

- b) Trasporto persone sulla macchina;

**Prescrizioni Esecutive:** Non trasportare persone sulla macchina, a meno che non siano stati predisposti idonei dispositivi atti ad evitare le cadute.

10) Rumore: dBA 85 / 87;

Danni all'apparato uditivo, causata da prolungata esposizione al rumore prodotto da lavorazioni o attrezzature: esposizione compresa tra 85 e 87 dBA.

**Misure Preventive e Protettive relative al rischio:**

- a) Protezione da rumore: dBA 85 / 87;

**Prescrizioni Organizzative:** Controllo sanitario: esposizioni >85 dBA. I lavoratori la cui esposizione quotidiana personale al rumore supera 85 dBA, indipendentemente dall'uso di mezzi individuali di protezione, devono essere sottoposti a controllo sanitario.

Detto controllo comprende:

- a) una visita medica preventiva, integrata da un esame della funzione uditiva per accertare l'assenza di controindicazioni al lavoro specifico ai fini della valutazione dell'idoneità dei lavoratori;
- b) visite mediche periodiche, integrate dall'esame della funzione uditiva, per controllare lo stato di salute dei

lavoratori ed esprimere il giudizio di idoneità. Esse devono tenere conto, oltre che dell'esposizione, anche della sensibilità acustica individuale. La prima di tali visite è effettuata non oltre un anno dopo la visita preventiva.

La frequenza delle visite successive è stabilita dal medico competente.

Gli intervalli non possono essere comunque superiori a due anni per lavoratori la cui esposizione quotidiana personale non supera 87 dBA e ad un anno nei casi di esposizione quotidiana personale superiore a 87 dBA.

Il datore di lavoro, in conformità al parere del medico competente, adotta misure preventive e protettive per singoli lavoratori, al fine di favorire il recupero audiologico. Tali misure possono comprendere la riduzione dell'esposizione quotidiana personale del lavoratore, conseguita mediante opportune misure organizzative.

Esposizione tra 85 e 87 dBA: adempimenti. Il datore di lavoro fornisce i mezzi individuali di protezione dell'udito a tutti i lavoratori la cui esposizione quotidiana personale può verosimilmente superare 85 dBA.

I mezzi individuali di protezione dell'udito sono adattati al singolo lavoratore ed alle sue condizioni di lavoro, tenendo conto della sicurezza e della salute.

I lavoratori ovvero i loro rappresentanti sono consultati per la scelta dei modelli dei mezzi di protezione individuale dell'udito.

Informazione e formazione: esposizione >85 dBA. Nelle attività che comportano un valore dell'esposizione quotidiana personale di un lavoratore al rumore superiore a 85 dBA, il datore di lavoro provvede a che i lavoratori ovvero i loro rappresentanti vengano informati su:

- a) i rischi derivanti all'udito dall'esposizione al rumore;
- b) le misure adottate;
- c) le misure di protezione cui i lavoratori debbono conformarsi;
- d) la funzione dei mezzi individuali di protezione, le circostanze in cui ne è previsto l'uso e le corrette modalità di uso;
- e) il significato ed il ruolo del controllo sanitario per mezzo del medico competente;
- f) i risultati ed il significato della valutazione del rumore durante il lavoro.
- g) l'uso corretto, ai fini della riduzione al minimo dei rischi per l'udito, degli utensili, macchine, apparecchiature che, utilizzati in modo continuativo, producono un'esposizione quotidiana personale di un lavoratore al rumore pari o superiore a 85 dBA.

Obblighi del datore di lavoro: misure organizzative. Il datore di lavoro riduce al minimo, in relazione alle conoscenze acquisite in base al progresso tecnico, i rischi derivanti dall'esposizione al rumore mediante misure tecniche, organizzative e procedurali, concretamente attuabili, privilegiando gli interventi alla fonte.

Obblighi del datore di lavoro: acquisto di nuove macchine. Il datore di lavoro privilegia, all'atto dell'acquisto di nuovi utensili, macchine, apparecchiature, quelli che producono, nelle normali condizioni di funzionamento, il più basso livello di rumore.

Prescrizioni Esecutive: Mezzi di protezione individuali dell'udito adeguati. I mezzi individuali di protezione dell'udito sono considerati adeguati se, correttamente usati, mantengono un livello di rischio uguale od inferiore a quello derivante da un'esposizione quotidiana personale di 87 dBA.

Riferimenti Normativi: D. Lgs. 81/08 Artt. da 187 a 196 e 202.

#### 10) Vibrazioni;

##### **Misure Preventive e Protettive relative al rischio:**

- a) Prevenzioni generali a "Vibrazioni", comuni a utensili, attr. a motore o macchinari, mezzi d'opera;

Prescrizioni Organizzative: Vibrazioni: turni di lavoro. Ove il tipo di lavorazione o la macchina impiegata sottopongano il lavoratore a vibrazioni intense e prolungate, dovranno essere evitati turni di lavoro lunghi e continui.

Prescrizioni Esecutive: Dispositivi antivibrazioni. Prima di iniziare la lavorazione, devono essere controllati tutti i dispositivi atti a ridurre le vibrazioni prodotte dalla macchina.

##### **Misure Preventive e Protettive relative alla Macchina:**

- 1) Miniescavatore: misure preventive e protettive;

Prescrizioni Esecutive: PRIMA DELL'USO: controlla tutti i dispositivi di segnalazione (acustici e luminosi) e i gruppi ottici di illuminazione; controlla tutti i comandi e i dispositivi frenanti; disponi affinché la visibilità del posto di guida sia ottimale; controlla, proteggendoti adeguatamente, l'integrità dei componenti dell'impianto oleodinamico, prestando particolare riguardo alle tubazioni flessibili; controlla i percorsi e le aree di manovra richiedendo, se necessario, la predisposizione di adeguati rafforzamenti; nel cantiere procedi a velocità moderata, nel rispetto dei limiti ivi stabiliti; in prossimità dei posti di lavoro procedi a passo d'uomo; durante gli spostamenti del mezzo, aziona il girofaro; controlla che lungo i percorsi carrabili del cantiere e, in particolare, nella zona di lavoro non vi sia la presenza di sottoservizi (cavi, tubazioni, ecc. per il passaggio di gas, energia elettrica, acqua, fognature, linee telefoniche, ecc.); se devi effettuare manovre in spazi ristretti o in condizioni di limitata visibilità, richiedi l'intervento di personale a terra; evita, se non esplicitamente consentito, di transitare o fermarti in prossimità del bordo degli scavi; accertati che il mezzo sia posizionato in maniera da consentire il passaggio pedonale e, comunque, provvedi a delimitare il raggio d'azione del mezzo; verifica che non vi siano linee elettriche interferenti l'area di manovra del mezzo.

DURANTE L'USO: annuncia l'inizio delle manovre di scavo mediante l'apposito segnalatore acustico; se il mezzo ne è dotato, ricorda di utilizzare sempre gli stabilizzatori prima di iniziare le operazioni di scavo durante il lavoro notturno utilizza gli appositi dispositivi di illuminazione; impedisci a chiunque l'accesso a bordo del mezzo; impedisci a chiunque di farsi trasportare o sollevare all'interno della benna; evita di traslare il carico, durante la sua movimentazione, al di sopra di postazioni di lavoro e/o passaggio; cura la strumentazione ed i comandi, mantenendoli sempre puliti e privi di grasso, ecc.; durante gli spostamenti tenere l'attrezzatura di lavoro ad una altezza dal terreno tale da assicurare una buona visibilità e stabilità; durante le interruzioni momentanee del

lavoro, abbassa a terra la benna ed aziona il dispositivo di blocco dei comandi; durante le operazioni di sostituzione dei denti della benna, utilizza sempre occhiali di protezione ed otoprotettori; durante i rifornimenti, spegni il motore, evita di fumare ed accertati dell'assenza di fiamme libere in adiacenza del mezzo; informa tempestivamente il preposto e/o il datore di lavoro, di malfunzionamenti o pericoli che dovessero evidenziarsi durante il lavoro.

DOPO L'USO: accertati di aver abbassato a terra la benna e di aver azionato il freno di stazionamento ed inserito il blocco dei comandi; effettua tutte le operazioni di revisione e manutenzione della macchina secondo quanto indicato nel libretto del mezzo e sempre dopo esserti accertato che i motori siano spenti e non riavviabili da terzi accidentalmente.

**Riferimenti Normativi:** CEI 34-34; Circolare n.103/80; D.Lgs. 81/08.

- 2) DPI: operatore escavatore;

**Prescrizioni Organizzative:** Devono essere forniti al lavoratore adeguati dispositivi di protezione individuale: a) guanti; b) casco; c) calzature di sicurezza; d) otoprotettori; e) mascherina antipolvere; f) indumenti protettivi (tute).

## Pala meccanica

La pala meccanica è una macchina utilizzata per lo scavo, carico, sollevamento, trasporto e scarico del materiale. La macchina è costituita da un corpo semovente, su cingoli o su ruote, munita di una benna, nella quale, mediante la spinta della macchina, avviene il caricamento del terreno. Lo scarico può avvenire mediante il rovesciamento della benna, frontalmente, lateralmente o posteriormente. I caricatori su ruote possono essere a telaio rigido o articolato intorno ad un asse verticale. Per particolari lavorazioni la macchina può essere equipaggiata anteriormente con benne speciali e, posteriormente, con attrezzi trainati o portati quali scarificatori, verricelli, ecc.

### Rischi generati dall'uso della Macchina:

- 1) Caduta dall'alto;

#### **Misure Preventive e Protettive relative al rischio:**

- a) Piattaforma della macchina;

**Prescrizioni Esecutive:** Non utilizzare la macchina come piattaforma per lavori in elevazione.

- 2) Caduta di materiale dall'alto o a livello;

#### **Misure Preventive e Protettive relative al rischio:**

- a) Prevenzioni a "Caduta di materiale dall'alto" comuni ai mezzi d'opera;

**Prescrizioni Esecutive:** Trasporto dei carichi. Evitare di effettuare brusche manovre di avvio o di arresto, in particolare a macchina carica.

Sistemazione del carico sulla macchina. Assicurarsi che il carico da trasportare sia sempre ben sistemato.

- 3) Cesoimenti, stritolamenti, impatti, lacerazioni;

#### **Misure Preventive e Protettive relative al rischio:**

- a) Prevenzioni generali a "Cesoimenti, ecc.", comuni a utensili, attr. a motore o macchinari, mezzi d'opera;

**Prescrizioni Esecutive:** Rimozione delle protezioni e dei dispositivi di sicurezza. Le protezioni ed i dispositivi di sicurezza di attrezzature, macchinari e mezzi d'opera non devono essere rimossi se non nei casi di assoluta necessità o per operazioni di manutenzione espressamente previste nelle istruzioni fornite dal produttore. Qualora debba provvedersi alla loro rimozione (previo permesso preventivo del preposto o del datore di lavoro), dovranno adottarsi contemporaneamente misure atte a mettere in evidenza e a ridurre al limite minimo possibile il pericolo che ne deriva. Il ricollocamento nella sede originaria delle protezioni o dei dispositivi di sicurezza rimossi, dovrà avvenire non appena siano cessate le ragioni che ne hanno reso necessaria la loro temporanea rimozione.

Manutenzione: divieto con la macchina in funzione. Non è consentito pulire, oliare o ingrassare gli organi mobili, né eseguire qualsiasi operazioni di registrazione o di riparazione di attrezzature, macchinari o mezzi d'opera qualora siano in funzione, salvo non risulti espressamente indicato (con le relative procedure esecutive) nelle istruzioni di manutenzione.

**Riferimenti Normativi:** D. Lgs. 81/08 art. 20; D. Lgs. 81/08 All. VI punto 1.6.1; D. Lgs. 81/08 art. 78.

- b) Posizione di guida del conducente;

**Prescrizioni Esecutive:** Mantenere sempre la testa, il corpo e gli arti, dentro la cabina di guida, in modo da non esporsi ad eventuali rischi all'esterno (ostacoli fissi, rami, altri automezzi, caduta gravi, ecc.).

- c) Raggio d'azione dei mezzi d'opera;

**Prescrizioni Organizzative:** Predisporre sbarramenti e segnaletica di sicurezza intorno all'area di azione dei mezzi d'opera

**Prescrizioni Esecutive:** Controllare, prima di iniziare la lavorazione, che le eventuali persone stazionanti in prossimità della macchina, siano al di fuori del raggio di azione della stessa.

- 4) Elettrocuzione;

#### **Misure Preventive e Protettive relative al rischio:**

- a) Disposizioni comuni a tutti i lavoratori;

**Prescrizioni Organizzative:** Lavori in prossimità di linee elettriche. Non possono essere eseguiti lavori in prossimità di linee elettriche aeree a distanza minore di m 5 a meno che, previa segnalazione all'esercente le linee elettriche, non si provveda ad una adeguata protezione atta ad evitare accidentali contatti o pericolosi avvicinamenti ai conduttori delle linee stesse.

Lampade portatili. Le lampade portatili devono essere:

- a) costruite con doppio isolamento;

b) alimentate con bassissima tensione di sicurezza (24 V forniti mediante trasformatore di sicurezza) ovvero mediante separazione elettrica singola (220 V forniti mediante trasformatore di isolamento);

c) provviste di idoneo involucro di vetro ed avere il portalampada e l'impugnatura costituita di materiale isolante non igroscopico;

- d) devono essere protette contro i danni accidentali tramite una griglia di protezione;  
e) provviste di cavo di alimentazione di tipo H07RN-F con una sezione minima dei conduttori di 1 mm<sup>2</sup>.  
Le lampadine usate non dovranno essere di elevata potenza per evitare possibili incendi e cedimento dell'isolamento per il calore prodotto.

**Prescrizioni Esecutive:** Impianto elettrico: disposizioni generali di comportamento. Particolare cura, volta a salvaguardarne lo stato manutentivo, deve essere tenuta da parte dei lavoratori nei confronti dell'impianto elettrico di cantiere (in particolare nei confronti dei cavi, dei contatti, degli interruttori, delle prese di corrente, delle custodie di tutti gli elementi in tensione), data la sua pericolosità e la rapida usura cui sono soggette tutte le attrezzature presenti sul cantiere.

Impianto elettrico: obblighi dei lavoratori. Ciascun lavoratore è tenuto a segnalare immediatamente al proprio superiore la presenza di qualsiasi anomalia dell'impianto elettrico, come ad esempio:

apparecchiature elettriche aperte (batterie, interruttori, scatole, ecc.);

materiali e apparecchiature con involucri protettivi danneggiati o che presentino segni di bruciature;

cavi elettrici nudi o con isolamento rotto.

Manovre: condizioni di pericolo. E' assolutamente vietato toccare interruttori o pulsanti con le mani bagnate o stando sul bagnato, anche se il grado di protezione delle apparecchiature lo consente.

I fili di apparecchi elettrici non devono mai essere toccati con oggetti metallici (tubi e profilati), getti d'acqua, getti di estintori idrici o a schiuma: ove questo risultasse necessario occorre togliere preventivamente tensione al circuito.

Non spostare macchine o quadri elettrici inidonei se non dopo aver disinserito l'alimentazione.

E' tassativamente vietato utilizzare scale metalliche a contatto con apparecchiature e linee elettriche.

Lavori in prossimità di linee elettriche. Assicurarsi che nella zona di lavoro, le eventuali linee elettriche aeree, rimangano sempre ad una distanza non inferiore ai cinque metri.

Quadri elettrici: posizione ed uso degli interruttori d'emergenza. Tutti quelli che operano in cantiere devono conoscere l'esatta posizione e le corrette modalità d'uso degli interruttori di emergenza posizionati sui quadri elettrici presenti nel cantiere.

Lampade portatili. L'eventuale sostituzione della lampadina di una lampada portatile, dovrà essere seguita solo dopo aver disinserito la spina dalla presa. Usare solo lampade portatili a norma e mai di fattura artigianale.

**Riferimenti Normativi:** D.Lgs. 81/08 art. 78; D.Lgs. 81/08 art. 83 e 117; CEI 34-34.

- 5) Getti o schizzi;

**Misure Preventive e Protettive relative al rischio:**

- a) Prevenzioni a "Getti, ecc." comuni ai mezzi d'opera;

**Prescrizioni Esecutive:** Impianto oleodinamico: verifiche durante il lavoro. Durante la lavorazione, devono essere frequentemente verificati i tubi e gli attacchi degli impianti oleodinamici.

Impianto oleodinamico: verifiche preventive. All'inizio di ciascun turno di lavoro va accuratamente verificata l'integrità dei tubi flessibili e dell'impianto oleodinamico in genere.

Interventi sull'impianto oleodinamico. Qualora fosse necessario intervenire su parti dell'impianto oleodinamico della macchina, bisognerà accertarsi preventivamente che la pressione sia nulla. La ricerca di un eventuale foro su un flessibile della macchina, dovrà eseguirsi sempre con molta cautela, e preventivamente muniti di occhiali di protezione.

- 6) Inalazione polveri, fibre, gas, vapori;

**Misure Preventive e Protettive relative al rischio:**

- a) Inumidimento del materiale;

**Prescrizioni Esecutive:** Quando non sono attuabili le misure tecniche di prevenzione e la natura del materiale polveroso lo consente, si deve provvedere all'inumidimento del materiale stesso.

**Riferimenti Normativi:** D. Lgs. 81/08 All. IV punto 2.2.

- b) Ambienti confinati: macchine con motore endotermico;

**Prescrizioni Organizzative:** L'uso di macchine con motore endotermico in ambienti confinati è consentito solo in presenza di ventilazione sufficiente a smaltire i gas di scarico o, nel caso di ventilazione insufficiente, alla predisposizione di adeguati sistemi di aspirazione e/o scarico od alla presenza di un depuratore, ad acqua o catalitico, per i gas combustibili.

**Prescrizioni Esecutive:** Prima e durante le lavorazioni è necessario verificare lo stato degli attacchi degli organi di scarico e che tali organi non interferiscano con prese d'aria di condizionatori o di altre macchine.

- c) Dispositivi di protezione dalle polveri: condizioni di utilizzo;

**Prescrizioni Organizzative:** I lavoratori esposti a specifici rischi di inalazioni pericolose di gas, polveri o fumi nocivi devono avere a disposizione maschere respiratorie o altri dispositivi idonei, da conservarsi in luogo adatto facilmente accessibile e noto al personale.

**Prescrizioni Esecutive:** Qualora per difficoltà di ordine ambientale od altre cause tecnicamente giustificate sia ridotta l'efficacia dei mezzi generali di prevenzione delle polveri, i lavoratori devono essere muniti e fare uso di idonee maschere antipolvere.

**Riferimenti Normativi:** D.Lgs. 81/08 art. 121 e 258; D. Lgs. 81/08 All. IV punto 2.2.

- 7) Incendi o esplosioni;

**Misure Preventive e Protettive relative al rischio:**

- a) Condutture interrato nel cantiere;

**Prescrizioni Esecutive:** Assicurarsi che nella zona di lavoro non vi siano cavi, tubazioni, ecc. interrato interessate dal passaggio di corrente elettrica, gas, acqua, ecc.

- 8) Investimento e ribaltamento;

**Misure Preventive e Protettive relative al rischio:**

- a) Prevenzioni a "Investimenti, ecc." comuni ai mezzi d'opera;

**Prescrizioni Organizzative:** Manovra di retromarcia o con scarsa visibilità. Predisporre personale a terra per coadiuvare il pilota della macchina nelle operazioni di retromarcia, o in condizioni di scarsa visibilità.

**Prescrizioni Esecutive:** Norme generali di guida nel cantiere. Tenersi a distanza di sicurezza dai mezzi operativi in movimento. Prestare attenzione alle segnalazioni acustiche e/o luminose ed alla segnaletica di sicurezza.

Fermo meccanico. Predisporre idoneo "fermo meccanico", qualora si stazioni in prossimità di scarpate.

Girofaro. Segnalare l'operatività del mezzo nell'area di cantiere con l'azionamento del girofaro.

Lavori notturni. In caso di lavori notturni, verificare, preventivamente ed attentamente, la zona di lavoro; utilizzare comunque, tutte le luci disponibili sulla macchina.

Manovra di retromarcia o con scarsa visibilità. Prima di iniziare il movimento della macchina in retromarcia, il conduttore dovrà accertarsi che la zona sia libera da ostacoli e da eventuale personale: a questo scopo verrà assistito da personale a terra.

Percorsi carrabili: ostacoli. Prima di utilizzare la macchina accertarsi dell'esistenza di eventuali vincoli derivanti da: ostacoli (in altezza ed in larghezza), limiti d'ingombro, ecc..

Percorsi carrabili: scarpate. Quando possibile, evitare di far funzionare la macchina nelle immediate vicinanze di scarpate, sia che si trovino a valle che a monte della macchina.

Percorsi carrabili: vincoli geomorfologici. Prima di movimentare la macchina accertarsi dell'esistenza di eventuali vincoli derivanti da:

- limitazioni di carico (terreno, pavimentazioni, rampe, opere di sostegno);
- pendenza del terreno.

Percorsi carrabili e pedonali del cantiere. Rispettare scrupolosamente la viabilità predisposta, senza invadere i percorsi pedonali.

Portata della macchina. Non deve essere mai superata la portata massima consentita per la macchina; ugualmente non è consentito superare l'ingombro massimo.

Sradicamento di alberi. Durante l'operazione di abbattimento di alberi, accertarsi di non aver posizionato la macchina, o parte di essa, dove potrebbero trovarsi le radici, per evitare che esse, sollevandosi, possano far ribaltare la macchina. Prima di utilizzare la macchina per tale operazione, accertarsi che la stessa sia munita di cabina capace di resistere alla eventuale caduta di rami, anche di grosse dimensioni.

Percorsi carrabili: sosta dei mezzi d'opera. Si dovrà provvedere, tutte le volte che un mezzo d'opera interrompe le lavorazioni, a spegnere il motore, posizionare i comandi in folle ed inserire il freno di stazionamento. Per far sostare il mezzo, bisognerà scegliere una zona dove non operino altre macchine e priva di traffico veicolare; ove ciò non fosse possibile, segnalare adeguatamente la presenza del mezzo in sosta. Bisognerà, inoltre, scegliere con attenzione il piano di stazionamento, assicurandosi, anzitutto, che il terreno abbia adeguata capacità portante; in particolare, nel caso di sosta su piano in pendenza, dovrà posizionarsi il mezzo d'opera trasversalmente alla pendenza, verificando l'assenza del pericolo di scivolamento e ribaltamento.

Limiti di velocità nel cantiere. Adeguare la velocità ai limiti stabiliti nel cantiere e comunque a valori tali da poterne mantenere costantemente il controllo. Al di fuori dei percorsi stabiliti ed in prossimità dei posti di lavoro si deve transitare a passo d'uomo.

**Riferimenti Normativi:** D. Lgs. 81/08 All. V Parte 2 punto 3.1.13.

9) Rumore: dBA 85 / 87;

Danni all'apparato uditivo, causata da prolungata esposizione al rumore prodotto da lavorazioni o attrezzature: esposizione compresa tra 85 e 87 dBA.

**Misure Preventive e Protettive relative al rischio:**

a) Protezione da rumore: dBA 85 / 87;

**Prescrizioni Organizzative:** Controllo sanitario: esposizioni >85 dBA. I lavoratori la cui esposizione quotidiana personale al rumore supera 85 dBA, indipendentemente dall'uso di mezzi individuali di protezione, devono essere sottoposti a controllo sanitario.

Detto controllo comprende:

- a) una visita medica preventiva, integrata da un esame della funzione uditiva per accertare l'assenza di controindicazioni al lavoro specifico ai fini della valutazione dell'idoneità dei lavoratori;
- b) visite mediche periodiche, integrate dall'esame della funzione uditiva, per controllare lo stato di salute dei lavoratori ed esprimere il giudizio di idoneità. Esse devono tenere conto, oltre che dell'esposizione, anche della sensibilità acustica individuale. La prima di tali visite è effettuata non oltre un anno dopo la visita preventiva.

La frequenza delle visite successive è stabilita dal medico competente.

Gli intervalli non possono essere comunque superiori a due anni per lavoratori la cui esposizione quotidiana personale non supera 87 dBA e ad un anno nei casi di esposizione quotidiana personale superiore a 87 dBA.

Il datore di lavoro, in conformità al parere del medico competente, adotta misure preventive e protettive per singoli lavoratori, al fine di favorire il recupero audiologico. Tali misure possono comprendere la riduzione dell'esposizione quotidiana personale del lavoratore, conseguita mediante opportune misure organizzative.

Esposizione tra 85 e 87 dBA: adempimenti. Il datore di lavoro fornisce i mezzi individuali di protezione dell'udito a tutti i lavoratori la cui esposizione quotidiana personale può verosimilmente superare 85 dBA.

I mezzi individuali di protezione dell'udito sono adattati al singolo lavoratore ed alle sue condizioni di lavoro, tenendo conto della sicurezza e della salute.

I lavoratori ovvero i loro rappresentanti sono consultati per la scelta dei modelli dei mezzi di protezione individuale dell'udito.

Informazione e formazione: esposizione >85 dBA. Nelle attività che comportano un valore dell'esposizione quotidiana personale di un lavoratore al rumore superiore a 85 dBA, il datore di lavoro provvede a che i lavoratori ovvero i loro rappresentanti vengano informati su:



- a) i rischi derivanti all'udito dall'esposizione al rumore;
- b) le misure adottate;
- c) le misure di protezione cui i lavoratori debbono conformarsi;
- d) la funzione dei mezzi individuali di protezione, le circostanze in cui ne è previsto l'uso e le corrette modalità di uso;
- e) il significato ed il ruolo del controllo sanitario per mezzo del medico competente;
- f) i risultati ed il significato della valutazione del rumore durante il lavoro.
- g) l'uso corretto, ai fini della riduzione al minimo dei rischi per l'udito, degli utensili, macchine, apparecchiature che, utilizzati in modo continuativo, producono un'esposizione quotidiana personale di un lavoratore al rumore pari o superiore a 85 dBA.

Obblighi del datore di lavoro: misure organizzative. Il datore di lavoro riduce al minimo, in relazione alle conoscenze acquisite in base al progresso tecnico, i rischi derivanti dall'esposizione al rumore mediante misure tecniche, organizzative e procedurali, concretamente attuabili, privilegiando gli interventi alla fonte.

Obblighi del datore di lavoro: acquisto di nuove macchine. Il datore di lavoro privilegia, all'atto dell'acquisto di nuovi utensili, macchine, apparecchiature, quelli che producono, nelle normali condizioni di funzionamento, il più basso livello di rumore.

Prescrizioni Esecutive: Mezzi di protezione individuali dell'udito adeguati. I mezzi individuali di protezione dell'udito sono considerati adeguati se, correttamente usati, mantengono un livello di rischio uguale od inferiore a quello derivante da un'esposizione quotidiana personale di 87 dBA.

Riferimenti Normativi: D. Lgs. 81/08 Artt. da 187 a 196 e 202.

#### 10) Scivolamenti e cadute;

##### **Misure Preventive e Protettive relative al rischio:**

- a) Salita sulla macchina: prevenzioni a "Scivolamenti, ecc.";

Prescrizioni Esecutive: Salita sulla macchina: appigli vietati. Nel salire sulla macchina è assolutamente vietato utilizzare come appigli le tubazioni flessibili o le leve dei comandi.

Salita sulla macchina: condizioni degli appigli. Eliminare la eventuale presenza di grasso sugli scalini d'accesso, le maniglie e gli appigli, al fine di evitare scivolamenti con pericolose cadute.

Salita sulla macchina: condizioni del terreno. Prestare attenzione alle condizioni del terreno immediatamente attiguo alla macchina, onde evitare scivolamenti o cadute sul luogo di lavoro.

Salita sulla macchina: divieto. Non salire o scendere mai dalla macchina quando questa è in movimento.

- b) Trasporto persone sulla macchina;

Prescrizioni Esecutive: Non trasportare persone sulla macchina, a meno che non siano stati predisposti idonei dispositivi atti ad evitare le cadute.

#### 11) Vibrazioni;

##### **Misure Preventive e Protettive relative al rischio:**

- a) Prevenzioni generali a "Vibrazioni", comuni a utensili, attr. a motore o macchinari, mezzi d'opera;

Prescrizioni Organizzative: Vibrazioni: turni di lavoro. Ove il tipo di lavorazione o la macchina impiegata sottopongano il lavoratore a vibrazioni intense e prolungate, dovranno essere evitati turni di lavoro lunghi e continui.

Prescrizioni Esecutive: Dispositivi antivibrazioni. Prima di iniziare la lavorazione, devono essere controllati tutti i dispositivi atti a ridurre le vibrazioni prodotte dalla macchina.

#### **Misure Preventive e Protettive relative alla Macchina:**

- 1) Pala meccanica: misure preventive e protettive;

Prescrizioni Esecutive: PRIMA DELL'USO: controlla tutti i dispositivi di segnalazione (acustici e luminosi) e i gruppi ottici di illuminazione; controlla tutti i comandi e i dispositivi frenanti; disponi affinché la visibilità del posto di guida sia ottimale; controlla, proteggendoti adeguatamente, l'integrità dei componenti dell'impianto oleodinamico, prestando particolare riguardo alle tubazioni flessibili; controlla i percorsi e le aree di manovra richiedendo, se necessario, la predisposizione di adeguati rafforzamenti; nel cantiere procedi a velocità moderata, nel rispetto dei limiti ivi stabiliti; in prossimità dei posti di lavoro procedi a passo d'uomo; durante gli spostamenti del mezzo, aziona il girofaro; controlla che lungo i percorsi carrabili del cantiere e, in particolare, nella zona di lavoro non vi sia la presenza di sottoservizi (cavi, tubazioni, ecc. per il passaggio di gas, energia elettrica, acqua, fognature, linee telefoniche, ecc.); se devi effettuare manovre in spazi ristretti o in condizioni di limitata visibilità, richiedi l'intervento di personale a terra; evita, se non esplicitamente consentito, di transitare o fermarti in prossimità del bordo degli scavi; accertati che il mezzo sia posizionato in maniera da consentire il passaggio pedonale e, comunque, provvedi a delimitare il raggio d'azione del mezzo; verifica che non vi siano linee elettriche interferenti l'area di manovra del mezzo.

DURANTE L'USO: annuncia l'inizio delle manovre di scavo mediante l'apposito segnalatore acustico; se il mezzo ne è dotato, ricorda di utilizzare sempre gli stabilizzatori prima di iniziare le operazioni di scavo durante il lavoro notturno utilizza gli appositi dispositivi di illuminazione; impedisce a chiunque l'accesso a bordo del mezzo; impedisce a chiunque di farsi trasportare o sollevare all'interno della benna; evita di traslare il carico, durante la sua movimentazione, al di sopra di postazioni di lavoro e/o passaggio; cura la strumentazione ed i comandi, mantenendoli sempre puliti e privi di grasso, ecc.; evita di caricare la benna, con materiale sfuso, oltre il suo bordo; durante gli spostamenti tenere l'attrezzatura di lavoro ad una altezza dal terreno tale da assicurare una buona visibilità e stabilità; durante le interruzioni momentanee del lavoro, abbassa a terra la benna ed aziona il dispositivo di blocco dei comandi; durante le operazioni di sostituzione dei denti della benna, utilizza sempre occhiali di protezione ed otoprotettori; durante i rifornimenti, spegni il motore, evita di fumare ed accertati dell'assenza di fiamme libere in adiacenza del mezzo; informa tempestivamente il preposto e/o il datore di lavoro, di malfunzionamenti o pericoli che dovessero evidenziarsi durante il lavoro.

DOPO L'USO: accertati di aver abbassato a terra la benna e di aver azionato il freno di stazionamento ed inserito



il blocco dei comandi; effettua tutte le operazioni di revisione e manutenzione della macchina secondo quanto indicato nel libretto del mezzo e sempre dopo esserti accertato che i motori siano spenti e non riavviabili da terzi accidentalmente.

**Riferimenti Normativi:** CEI 34-34; Circolare n.103/80; D. Lgs. 81/08.

- 2) DPI: operatore pala meccanica;

**Prescrizioni Organizzative:** Devono essere forniti al lavoratore adeguati dispositivi di protezione individuale: a) guanti; b) copricapo; c) calzature di sicurezza; d) otoprotettori; e) mascherina antipolvere; f) indumenti protettivi (tute).

## Rullo compressore vibrante

Il rullo compressore è una macchina, utilizzata prevalentemente nei lavori stradali, costituita da un corpo semovente, la cui traslazione e contemporanea compattazione del terreno o del manto bituminoso, avviene mediante due o tre grandi cilindri metallici (la cui rotazione permette l'avanzamento della macchina) adeguatamente pesanti, lisci o, eventualmente (solo per compattazione di terreno), dotati di punte per un'azione a maggior profondità.

### Rischi generati dall'uso della Macchina:

- 1) Rumore: dBA 80 / 85;

Danni all'apparato uditivo, causata da prolungata esposizione al rumore prodotto da lavorazioni o attrezzature: esposizione compresa tra 80 e 85 dBA.

#### Misure Preventive e Protettive relative al rischio:

- a) Protezione da rumore: dBA 80 / 85;

**Prescrizioni Organizzative:** Controllo sanitario: esposizioni tra 80 e 85 dBA. Il controllo sanitario è esteso ai lavoratori la cui esposizione quotidiana personale sia compresa tra 80 dBA e 85 dBA qualora i lavoratori interessati ne facciano richiesta e il medico competente ne confermi l'opportunità, anche al fine di individuare eventuali effetti extrauditivi.

Detto controllo comprende:

- a) una visita medica preventiva, integrata da un esame della funzione uditiva eseguita nell'osservanza dei criteri riportati nell'allegato VII, per accertare l'assenza di controindicazioni al lavoro specifico ai fini della valutazione dell'idoneità dei lavoratori;
- b) visite mediche periodiche, integrate dall'esame della funzione uditiva, per controllare lo stato di salute dei lavoratori ed esprimere il giudizio di idoneità. Esse devono tenere conto, oltre che dell'esposizione, anche della sensibilità acustica individuale. La prima di tali visite è effettuata non oltre un anno dopo la visita preventiva.

La frequenza delle visite successive è stabilita dal medico competente.

Il datore di lavoro, in conformità al parere del medico competente, adotta misure preventive e protettive per singoli lavoratori, al fine di favorire il recupero audiologico. Tali misure possono comprendere la riduzione dell'esposizione quotidiana personale del lavoratore, conseguita mediante opportune misure organizzative.

Informazione e formazione: esposizione tra 80 e 85 dBA. Nelle attività che comportano un valore dell'esposizione quotidiana personale di un lavoratore al rumore superiore a 80 dBA, il datore di lavoro provvede a che i lavoratori ovvero i loro rappresentanti vengano informati su:

- a) i rischi derivanti all'udito dall'esposizione al rumore;
- b) le misure adottate;
- c) le misure di protezione cui i lavoratori debbono conformarsi;
- d) la funzione dei mezzi individuali di protezione, le circostanze in cui ne è previsto l'uso e le modalità di uso;
- e) il significato ed il ruolo del controllo sanitario per mezzo del medico competente;
- f) i risultati ed il significato della valutazione del rumore durante il lavoro.

Obblighi del datore di lavoro: misure organizzative. Il datore di lavoro riduce al minimo, in relazione alle conoscenze acquisite in base al progresso tecnico, i rischi derivanti dall'esposizione al rumore mediante misure tecniche, organizzative e procedurali, concretamente attuabili, privilegiando gli interventi alla fonte.

Obblighi del datore di lavoro: acquisto di nuove macchine. Il datore di lavoro privilegia, all'atto dell'acquisto di nuovi utensili, macchine, apparecchiature, quelli che producono, nelle normali condizioni di funzionamento, il più basso livello di rumore.

**Prescrizioni Esecutive:** Mezzi di protezione individuali dell'udito adeguati. I mezzi individuali di protezione dell'udito sono considerati adeguati se, correttamente usati, mantengono un livello di rischio uguale od inferiore a quello derivante da un'esposizione quotidiana personale di 87 dBA.

**Riferimenti Normativi:** D. Lgs. 81/08 Artt. da 187 a 196 e 202.

- 2) Cesoiamenti, stritolamenti, impatti, lacerazioni;

#### Misure Preventive e Protettive relative al rischio:

- a) Prevenzioni generali a "Cesoiamenti, ecc.", comuni a utensili, attr. a motore o macchinari, mezzi d'opera;

**Prescrizioni Esecutive:** Rimozione delle protezioni e dei dispositivi di sicurezza. Le protezioni ed i dispositivi di sicurezza di attrezzature, macchinari e mezzi d'opera non devono essere rimossi se non nei casi di assoluta necessità o per operazioni di manutenzione espressamente previste nelle istruzioni fornite dal produttore. Qualora debba provvedersi alla loro rimozione (previo permesso preventivo del preposto o del datore di lavoro), dovranno adottarsi contemporaneamente misure atte a mettere in evidenza e a ridurre al limite minimo possibile il pericolo che ne deriva. Il ricollocamento nella sede originaria delle protezioni o dei dispositivi di sicurezza rimossi, dovrà avvenire non appena siano cessate le ragioni che ne hanno reso necessaria la loro temporanea rimozione.

Manutenzione: divieto con la macchina in funzione. Non è consentito pulire, oliare o ingrassare gli organi

mobili, né eseguire qualsiasi operazioni di registrazione o di riparazione di attrezzature, macchinari o mezzi d'opera qualora siano in funzione, salvo non risulti espressamente indicato (con le relative procedure esecutive) nelle istruzioni di manutenzione.

**Riferimenti Normativi:** D. Lgs. 81/08 art. 20; D. Lgs. 81/08 All. VI punto 1.6.1; D. Lgs. 81/08 art. 78.

- b) Posizione di guida del conducente;

**Prescrizioni Esecutive:** Mantenere sempre la testa, il corpo e gli arti, dentro la cabina di guida, in modo da non esporsi ad eventuali rischi all'esterno (ostacoli fissi, rami, altri automezzi, caduta gravi, ecc.).

- c) Raggio d'azione dei mezzi d'opera;

**Prescrizioni Organizzative:** Predisporre sbarramenti e segnaletica di sicurezza intorno all'area di azione dei mezzi d'opera

**Prescrizioni Esecutive:** Controllare, prima di iniziare la lavorazione, che le eventuali persone stazionanti in prossimità della macchina, siano al di fuori del raggio di azione della stessa.

3) Elettrocuzione;

**Misure Preventive e Protettive relative al rischio:**

- a) Disposizioni comuni a tutti i lavoratori;

**Prescrizioni Organizzative:** Lavori in prossimità di linee elettriche. Non possono essere eseguiti lavori in prossimità di linee elettriche aeree a distanza minore di m 5 a meno che, previa segnalazione all'esercente le linee elettriche, non si provveda ad una adeguata protezione atta ad evitare accidentali contatti o pericolosi avvicinamenti ai conduttori delle linee stesse.

Lampade portatili. Le lampade portatili devono essere:

- a) costruite con doppio isolamento;
- b) alimentate con bassissima tensione di sicurezza (24 V forniti mediante trasformatore di sicurezza) ovvero mediante separazione elettrica singola (220 V forniti mediante trasformatore di isolamento);
- c) provviste di idoneo involucro di vetro ed avere il portalampada e l'impugnatura costituita di materiale isolante non igroscopico;
- d) devono essere protette contro i danni accidentali tramite una griglia di protezione;
- e) provviste di cavo di alimentazione di tipo H07RN-F con una sezione minima dei conduttori di 1 mm<sup>2</sup>.

Le lampadine usate non dovranno essere di elevata potenza per evitare possibili incendi e cedimento dell'isolamento per il calore prodotto.

**Prescrizioni Esecutive:** Impianto elettrico: disposizioni generali di comportamento. Particolare cura, volta a salvaguardarne lo stato manutentivo, deve essere tenuta da parte dei lavoratori nei confronti dell'impianto elettrico di cantiere (in particolare nei confronti dei cavi, dei contatti, degli interruttori, delle prese di corrente, delle custodie di tutti gli elementi in tensione), data la sua pericolosità e la rapida usura cui sono soggette tutte le attrezzature presenti sul cantiere.

Impianto elettrico: obblighi dei lavoratori. Ciascun lavoratore è tenuto a segnalare immediatamente al proprio superiore la presenza di qualsiasi anomalia dell'impianto elettrico, come ad esempio:

apparecchiature elettriche aperte (batterie, interruttori, scatole, ecc.);

materiali e apparecchiature con involucri protettivi danneggiati o che presentino segni di bruciature;

cavi elettrici nudi o con isolamento rotto.

Manovre: condizioni di pericolo. E' assolutamente vietato toccare interruttori o pulsanti con le mani bagnate o stando sul bagnato, anche se il grado di protezione delle apparecchiature lo consente.

I fili di apparecchi elettrici non devono mai essere toccati con oggetti metallici (tubi e profilati), getti d'acqua, getti di estintori idrici o a schiuma: ove questo risultasse necessario occorre togliere preventivamente tensione al circuito.

Non spostare macchine o quadri elettrici inidonei se non dopo aver disinserito l'alimentazione.

E' tassativamente vietato utilizzare scale metalliche a contatto con apparecchiature e linee elettriche.

Lavori in prossimità di linee elettriche. Assicurarsi che nella zona di lavoro, le eventuali linee elettriche aeree, rimangano sempre ad una distanza non inferiore ai cinque metri.

Quadri elettrici: posizione ed uso degli interruttori d'emergenza. Tutti quelli che operano in cantiere devono conoscere l'esatta posizione e le corrette modalità d'uso degli interruttori di emergenza posizionati sui quadri elettrici presenti nel cantiere.

Lampade portatili. L'eventuale sostituzione della lampadina di una lampada portatile, dovrà essere seguita solo dopo aver disinserito la spina dalla presa. Usare solo lampade portatili a norma e mai di fattura artigianale.

**Riferimenti Normativi:** D.Lgs. 81/08 art. 78; D.Lgs. 81/08 art. 83 e 117; CEI 34-34.

4) Inalazione polveri, fibre, gas, vapori;

**Misure Preventive e Protettive relative al rischio:**

- a) Inumidimento del materiale;

**Prescrizioni Esecutive:** Quando non sono attuabili le misure tecniche di prevenzione e la natura del materiale polveroso lo consenta, si deve provvedere all'inumidimento del materiale stesso.

**Riferimenti Normativi:** D. Lgs. 81/08 All. IV punto 2.2.

- b) Ambienti confinati: macchine con motore endotermico;

**Prescrizioni Organizzative:** L'uso di macchine con motore endotermico in ambienti confinati è consentito solo in presenza di ventilazione sufficiente a smaltire i gas di scarico o, nel caso di ventilazione insufficiente, alla predisposizione di adeguati sistemi di aspirazione e/o scarico od alla presenza di un depuratore, ad acqua o catalitico, per i gas combustibili.

**Prescrizioni Esecutive:** Prima e durante le lavorazioni è necessario verificare lo stato degli attacchi degli organi di scarico e che tali organi non interferiscano con prese d'aria di condizionatori o di altre macchine.

- c) Dispositivi di protezione dalle polveri: condizioni di utilizzo;

**Prescrizioni Organizzative:** I lavoratori esposti a specifici rischi di inalazioni pericolose di gas, polveri o fumi

nocivi devono avere a disposizione maschere respiratorie o altri dispositivi idonei, da conservarsi in luogo adatto facilmente accessibile e noto al personale.

**Prescrizioni Esecutive:** Qualora per difficoltà di ordine ambientale od altre cause tecnicamente giustificate sia ridotta l'efficacia dei mezzi generali di prevenzione delle polveri, i lavoratori devono essere muniti e fare uso di idonee maschere antipolvere.

**Riferimenti Normativi:** D.Lgs. 81/08 art. 121 e 258; D. Lgs. 81/08 All. IV punto 2.2.

5) Incendi o esplosioni;

**Misure Preventive e Protettive relative al rischio:**

a) Conduiture interrate nel cantiere;

**Prescrizioni Esecutive:** Assicurarsi che nella zona di lavoro non vi siano cavi, tubazioni, ecc. interrate interessate dal passaggio di corrente elettrica, gas, acqua, ecc.

6) Investimento e ribaltamento;

**Misure Preventive e Protettive relative al rischio:**

a) Prevenzioni a "Investimenti, ecc." comuni ai mezzi d'opera;

**Prescrizioni Organizzative:** Manovra di retromarcia o con scarsa visibilità. Predisporre personale a terra per coadiuvare il pilota della macchina nelle operazioni di retromarcia, o in condizioni di scarsa visibilità.

**Prescrizioni Esecutive:** Norme generali di guida nel cantiere. Tenersi a distanza di sicurezza dai mezzi operativi in movimento. Prestare attenzione alle segnalazioni acustiche e/o luminose ed alla segnaletica di sicurezza.

Fermo meccanico. Predisporre idoneo "fermo meccanico", qualora si stazioni in prossimità di scarpate.

Girofaro. Segnalare l'operatività del mezzo nell'area di cantiere con l'azionamento del girofaro.

Lavori notturni. In caso di lavori notturni, verificare, preventivamente ed attentamente, la zona di lavoro; utilizzare comunque, tutte le luci disponibili sulla macchina.

Manovra di retromarcia o con scarsa visibilità. Prima di iniziare il movimento della macchina in retromarcia, il conduttore dovrà accertarsi che la zona sia libera da ostacoli e da eventuale personale: a questo scopo verrà assistito da personale a terra.

Percorsi carrabili: ostacoli. Prima di utilizzare la macchina accertarsi dell'esistenza di eventuali vincoli derivanti da: ostacoli (in altezza ed in larghezza), limiti d'ingombro, ecc..

Percorsi carrabili: scarpate. Quando possibile, evitare di far funzionare la macchina nelle immediate vicinanze di scarpate, sia che si trovino a valle che a monte della macchina.

Percorsi carrabili: vincoli geomorfologici. Prima di movimentare la macchina accertarsi dell'esistenza di eventuali vincoli derivanti da:

- limitazioni di carico (terreno, pavimentazioni, rampe, opere di sostegno);

- pendenza del terreno.

Percorsi carrabili e pedonali del cantiere. Rispettare scrupolosamente la viabilità predisposta, senza invadere i percorsi pedonali.

Portata della macchina. Non deve essere mai superata la portata massima consentita per la macchina; ugualmente non è consentito superare l'ingombro massimo.

Sradicamento di alberi. Durante l'operazione di abbattimento di alberi, accertarsi di non aver posizionato la macchina, o parte di essa, dove potrebbero trovarsi le radici, per evitare che esse, sollevandosi, possano far ribaltare la macchina. Prima di utilizzare la macchina per tale operazione, accertarsi che la stessa sia munita di cabina capace di resistere alla eventuale caduta di rami, anche di grosse dimensioni.

Percorsi carrabili: sosta dei mezzi d'opera. Si dovrà provvedere, tutte le volte che un mezzo d'opera interrompe le lavorazioni, a spegnere il motore, posizionare i comandi in folle ed inserire il freno di stazionamento. Per far sostare il mezzo, bisognerà scegliere una zona dove non operino altre macchine e priva di traffico veicolare; ove ciò non fosse possibile, segnalare adeguatamente la presenza del mezzo in sosta. Bisognerà, inoltre, scegliere con attenzione il piano di stazionamento, assicurandosi, anzitutto, che il terreno abbia adeguata capacità portante; in particolare, nel caso di sosta su piano in pendenza, dovrà posizionarsi il mezzo d'opera trasversalmente alla pendenza, verificando l'assenza del pericolo di scivolamento e ribaltamento.

Limiti di velocità nel cantiere. Adeguare la velocità ai limiti stabiliti nel cantiere e comunque a valori tali da poterne mantenere costantemente il controllo. Al di fuori dei percorsi stabiliti ed in prossimità dei posti di lavoro si deve transitare a passo d'uomo.

**Riferimenti Normativi:** D. Lgs. 81/08 All. V Parte 2 punto 3.1.13.

7) Scivolamenti e cadute;

**Misure Preventive e Protettive relative al rischio:**

a) Salita sulla macchina: prevenzioni a "Scivolamenti, ecc.";

**Prescrizioni Esecutive:** Salita sulla macchina: appigli vietati. Nel salire sulla macchina è assolutamente vietato utilizzare come appigli le tubazioni flessibili o le leve dei comandi.

Salita sulla macchina: condizioni degli appigli. Eliminare la eventuale presenza di grasso sugli scalini d'accesso, le maniglie e gli appigli, al fine di evitare scivolamenti con pericolose cadute.

Salita sulla macchina: condizioni del terreno. Prestare attenzione alle condizioni del terreno immediatamente attiguo alla macchina, onde evitare scivolamenti o cadute sul luogo di lavoro.

Salita sulla macchina: divieto. Non salire o scendere mai dalla macchina quando questa è in movimento.

b) Trasporto persone sulla macchina;

**Prescrizioni Esecutive:** Non trasportare persone sulla macchina, a meno che non siano stati predisposti idonei dispositivi atti ad evitare le cadute.

8) Vibrazioni;

**Misure Preventive e Protettive relative al rischio:**

a) Prevenzioni generali a "Vibrazioni", comuni a utensili, attr. a motore o macchinari, mezzi d'opera;

**Prescrizioni Organizzative:** Vibrazioni: turni di lavoro. Ove il tipo di lavorazione o la macchina impiegata sottopongano il lavoratore a vibrazioni intense e prolungate, dovranno essere evitati turni di lavoro lunghi e continui.

**Prescrizioni Esecutive:** Dispositivi antivibrazioni. Prima di iniziare la lavorazione, devono essere controllati tutti i dispositivi atti a ridurre le vibrazioni prodotte dalla macchina.

### Misure Preventive e Protettive relative alla Macchina:

- 1) Rullo compressore vibrante: misure preventive e protettive;  
**Prescrizioni Esecutive:** PRIMA DELL'USO: controlla tutti i dispositivi di segnalazione (acustici e luminosi) e i gruppi ottici di illuminazione; controlla tutti i comandi e i dispositivi frenanti; controlla, proteggendoti adeguatamente, l'integrità dei componenti dell'impianto oleodinamico, prestando particolare riguardo alle tubazioni flessibili; verifica l'efficienza dell'inserimento dell'azione vibrante, unitamente alla possibilità di utilizzarla; controlla i percorsi e le aree di manovra richiedendo, se necessario, la predisposizione di adeguati rafforzamenti; nel cantiere procedi a velocità moderata, nel rispetto dei limiti ivi stabiliti; in prossimità dei posti di lavoro procedi a passo d'uomo; durante gli spostamenti del mezzo, aziona il girofaro; controlla che lungo i percorsi carrabili del cantiere e, in particolare, nella zona di lavoro non vi sia la presenza di sottoservizi (cavi, tubazioni, ecc. per il passaggio di gas, energia elettrica, acqua, fognature, linee telefoniche, ecc.); se devi effettuare manovre in spazi ristretti o in condizioni di limitata visibilità, richiedi l'intervento di personale a terra; evita, se non esplicitamente consentito, di transitare o fermarti in prossimità del bordo degli scavi.  
DURANTE L'USO: annuncia l'inizio delle manovre mediante l'apposito segnalatore acustico; impedisce a chiunque l'accesso a bordo del mezzo; accertati che i serbatoi dell'acqua per il raffreddamento dei tamburi siano sempre adeguatamente riforniti; evita di surriscaldare eccessivamente i tamburi; durante i rifornimenti, spegni il motore, evita di fumare ed accertati dell'assenza di fiamme libere in adiacenza del mezzo; informa tempestivamente il preposto e/o il datore di lavoro, di malfunzionamenti o pericoli che dovessero evidenziarsi durante il lavoro.  
DOPO L'USO: posiziona il mezzo nelle aree di sosta appositamente predisposte, assicurandoti di aver inserito il blocco dei comandi ed il freno di stazionamento; effettua tutte le operazioni di revisione e manutenzione della macchina secondo quanto indicato nel libretto del mezzo e sempre dopo esserti accertato che i motori siano spenti e non riavviabili da terzi accidentalmente.  
**Riferimenti Normativi:** CEI 34-34; Circolare n.103/80; D. Lgs. 81/08.
- 2) DPI: operatore rullo compressore;  
**Prescrizioni Organizzative:** Devono essere forniti ai lavoratori adeguati dispositivi di protezione individuale: a) guanti; b) copricapo; c) calzature di sicurezza; d) otoprotettori; e) mascherina antipolvere; f) indumenti protettivi (tute).

## Scarificatrice

La scarificatrice è una macchina utilizzata per la rimozione di manti stradali esistenti, i cui principali organi lavoratori sono una fresa rotante ed un nastro trasportatore.

### Rischi generati dall'uso della Macchina:

- 1) Cesoiamenti, stritolamenti, impatti, lacerazioni;  
Ferite e lesioni (cesoiamenti, stritolamenti, impatti, lacerazioni) causate da contatti accidentali con organi mobili di macchine o mezzi, o per collisioni con ostacoli o altri mezzi presenti nell'area del cantiere.  
**Misure Preventive e Protettive relative al rischio:**
  - a) Prevenzioni generali a "Cesoiamenti, ecc.", comuni a utensili, attr. a motore o macchinari, mezzi d'opera;  
**Prescrizioni Esecutive:** Rimozione delle protezioni e dei dispositivi di sicurezza. Le protezioni ed i dispositivi di sicurezza di attrezzature, macchinari e mezzi d'opera non devono essere rimossi se non nei casi di assoluta necessità o per operazioni di manutenzione espressamente previste nelle istruzioni fornite dal produttore. Qualora debba provvedersi alla loro rimozione (previo permesso preventivo del preposto o del datore di lavoro), dovranno adottarsi contemporaneamente misure atte a mettere in evidenza e a ridurre al limite minimo possibile il pericolo che ne deriva. Il ricollocamento nella sede originaria delle protezioni o dei dispositivi di sicurezza rimossi, dovrà avvenire non appena siano cessate le ragioni che ne hanno reso necessaria la loro temporanea rimozione.  
Manutenzione: divieto con la macchina in funzione. Non è consentito pulire, oliare o ingrassare gli organi mobili, né eseguire qualsiasi operazioni di registrazione o di riparazione di attrezzature, macchinari o mezzi d'opera qualora siano in funzione, salvo non risulti espressamente indicato (con le relative procedure esecutive) nelle istruzioni di manutenzione.  
**Riferimenti Normativi:** D. Lgs. 81/08 art. 20; D. Lgs. 81/08 All. VI punto 1.6.1; D. Lgs. 81/08 art. 78.
  - b) Posizione di guida del conducente;  
**Prescrizioni Esecutive:** Mantenere sempre la testa, il corpo e gli arti, dentro la cabina di guida, in modo da non esporsi ad eventuali rischi all'esterno (ostacoli fissi, rami, altri automezzi, caduta gravi, ecc.).
  - c) Raggio d'azione dei mezzi d'opera;  
**Prescrizioni Organizzative:** Predisporre sbarramenti e segnaletica di sicurezza intorno all'area di azione dei mezzi d'opera  
**Prescrizioni Esecutive:** Controllare, prima di iniziare la lavorazione, che le eventuali persone stazionanti in prossimità della macchina, siano al di fuori del raggio di azione della stessa.
- 2) Elettrocuzione;  
Elettrocuzione per contatto diretto o indiretto con parti dell'impianto elettrico in tensione.  
Folgorazione dovuta a caduta di fulmini in prossimità del lavoratore.  
**Misure Preventive e Protettive relative al rischio:**

- a) Disposizioni comuni a tutti i lavoratori;

**Prescrizioni Organizzative:** Lavori in prossimità di linee elettriche. Non possono essere eseguiti lavori in prossimità di linee elettriche aeree a distanza minore di m 5 a meno che, previa segnalazione all'esercente le linee elettriche, non si provveda ad una adeguata protezione atta ad evitare accidentali contatti o pericolosi avvicinamenti ai conduttori delle linee stesse.

Lampade portatili. Le lampade portatili devono essere:

- a) costruite con doppio isolamento;
- b) alimentate con bassissima tensione di sicurezza (24 V forniti mediante trasformatore di sicurezza) ovvero mediante separazione elettrica singola (220 V forniti mediante trasformatore di isolamento);
- c) provviste di idoneo involucro di vetro ed avere il portalampada e l'impugnatura costituita di materiale isolante non igroscopico;
- d) devono essere protette contro i danni accidentali tramite una griglia di protezione;
- e) provviste di cavo di alimentazione di tipo H07RN-F con una sezione minima dei conduttori di 1 mm<sup>2</sup>.

Le lampadine usate non dovranno essere di elevata potenza per evitare possibili incendi e cedimento dell'isolamento per il calore prodotto.

**Prescrizioni Esecutive:** Impianto elettrico: disposizioni generali di comportamento. Particolare cura, volta a salvaguardarne lo stato manutentivo, deve essere tenuta da parte dei lavoratori nei confronti dell'impianto elettrico di cantiere (in particolare nei confronti dei cavi, dei contatti, degli interruttori, delle prese di corrente, delle custodie di tutti gli elementi in tensione), data la sua pericolosità e la rapida usura cui sono soggette tutte le attrezzature presenti sul cantiere.

Impianto elettrico: obblighi dei lavoratori. Ciascun lavoratore è tenuto a segnalare immediatamente al proprio superiore la presenza di qualsiasi anomalia dell'impianto elettrico, come ad esempio:

- apparecchiature elettriche aperte (batterie, interruttori, scatole, ecc.);
- materiali e apparecchiature con involucri protettivi danneggiati o che presentino segni di bruciature;
- cavi elettrici nudi o con isolamento rotto.

Manovre: condizioni di pericolo. E' assolutamente vietato toccare interruttori o pulsanti con le mani bagnate o stando sul bagnato, anche se il grado di protezione delle apparecchiature lo consente.

I fili di apparecchi elettrici non devono mai essere toccati con oggetti metallici (tubi e profilati), getti d'acqua, getti di estintori idrici o a schiuma: ove questo risultasse necessario occorre togliere preventivamente tensione al circuito.

Non spostare macchine o quadri elettrici inidonei se non dopo aver disinserito l'alimentazione.

E' tassativamente vietato utilizzare scale metalliche a contatto con apparecchiature e linee elettriche.

Lavori in prossimità di linee elettriche. Assicurarsi che nella zona di lavoro, le eventuali linee elettriche aeree, rimangano sempre ad una distanza non inferiore ai cinque metri.

Quadri elettrici: posizione ed uso degli interruttori d'emergenza. Tutti quelli che operano in cantiere devono conoscere l'esatta posizione e le corrette modalità d'uso degli interruttori di emergenza posizionati sui quadri elettrici presenti nel cantiere.

Lampade portatili. L'eventuale sostituzione della lampadina di una lampada portatile, dovrà essere seguita solo dopo aver disinserito la spina dalla presa. Usare solo lampade portatili a norma e mai di fattura artigianale.

**Riferimenti Normativi:** D.Lgs. 81/08 art. 78; D.Lgs. 81/08 art. 83 e 117; CEI 34-34.

- 3) Scivolamenti e cadute;

Scivolamenti e cadute sul piano di lavoro, provocati da presenza di grasso o sporco sui punti di appiglio (nel caso di salita su mezzi o macchine), o da cattive condizioni del posto di lavoro (come ad esempio disordine per presenza di residui sparsi delle lavorazioni), o da cattive condizioni della viabilità pedonale.

**Misure Preventive e Protettive relative al rischio:**

- a) Salita sulla macchina: prevenzioni a "Scivolamenti, ecc.";

**Prescrizioni Esecutive:** Salita sulla macchina: appigli vietati. Nel salire sulla macchina è assolutamente vietato utilizzare come appigli le tubazioni flessibili o le leve dei comandi.

Salita sulla macchina: condizioni degli appigli. Eliminare la eventuale presenza di grasso sugli scalini d'accesso, le maniglie e gli appigli, al fine di evitare scivolamenti con pericolose cadute.

Salita sulla macchina: condizioni del terreno. Prestare attenzione alle condizioni del terreno immediatamente attiguo alla macchina, onde evitare scivolamenti o cadute sul luogo di lavoro.

Salita sulla macchina: divieto. Non salire o scendere mai dalla macchina quando questa è in movimento.

- b) Trasporto persone sulla macchina;

**Prescrizioni Esecutive:** Non trasportare persone sulla macchina, a meno che non siano stati predisposti idonei dispositivi atti ad evitare le cadute.

- 4) Investimento e ribaltamento;

Lesioni (schiacciamenti, cesoiamenti, stritolamenti, impatti, tagli) causate dall'investimento ad opera di macchine operatrici o conseguenti al ribaltamento delle stesse.

**Misure Preventive e Protettive relative al rischio:**

- a) Prevenzioni a "Investimenti, ecc." comuni ai mezzi d'opera;

**Prescrizioni Organizzative:** Manovra di retromarcia o con scarsa visibilità. Predisporre personale a terra per coadiuvare il pilota della macchina nelle operazioni di retromarcia, o in condizioni di scarsa visibilità.

**Prescrizioni Esecutive:** Norme generali di guida nel cantiere. Tenersi a distanza di sicurezza dai mezzi operativi in movimento. Prestare attenzione alle segnalazioni acustiche e/o luminose ed alla segnaletica di sicurezza.

Fermo meccanico. Predisporre idoneo "fermo meccanico", qualora si stazioni in prossimità di scarpate.

Girofaro. Segnalare l'operatività del mezzo nell'area di cantiere con l'azionamento del girofaro.

Lavori notturni. In caso di lavori notturni, verificare, preventivamente ed attentamente, la zona di lavoro;



utilizzare comunque, tutte le luci disponibili sulla macchina.

Manovra di retromarcia o con scarsa visibilità. Prima di iniziare il movimento della macchina in retromarcia, il conduttore dovrà accertarsi che la zona sia libera da ostacoli e da eventuale personale: a questo scopo verrà assistito da personale a terra.

Percorsi carrabili: ostacoli. Prima di utilizzare la macchina accertarsi dell'esistenza di eventuali vincoli derivanti da: ostacoli (in altezza ed in larghezza), limiti d'ingombro, ecc..

Percorsi carrabili: scarpate. Quando possibile, evitare di far funzionare la macchina nelle immediate vicinanze di scarpate, sia che si trovino a valle che a monte della macchina.

Percorsi carrabili: vincoli geomorfologici. Prima di movimentare la macchina accertarsi dell'esistenza di eventuali vincoli derivanti da:

- limitazioni di carico (terreno, pavimentazioni, rampe, opere di sostegno);
- pendenza del terreno.

Percorsi carrabili e pedonali del cantiere. Rispettare scrupolosamente la viabilità predisposta, senza invadere i percorsi pedonali.

Portata della macchina. Non deve essere mai superata la portata massima consentita per la macchina; ugualmente non è consentito superare l'ingombro massimo.

Sradicamento di alberi. Durante l'operazione di abbattimento di alberi, accertarsi di non aver posizionato la macchina, o parte di essa, dove potrebbero trovarsi le radici, per evitare che esse, sollevandosi, possano far ribaltare la macchina. Prima di utilizzare la macchina per tale operazione, accertarsi che la stessa sia munita di cabina capace di resistere alla eventuale caduta di rami, anche di grosse dimensioni.

Percorsi carrabili: sosta dei mezzi d'opera. Si dovrà provvedere, tutte le volte che un mezzo d'opera interrompe le lavorazioni, a spegnere il motore, posizionare i comandi in folle ed inserire il freno di stazionamento. Per far sostare il mezzo, bisognerà scegliere una zona dove non operino altre macchine e priva di traffico veicolare; ove ciò non fosse possibile, segnalare adeguatamente la presenza del mezzo in sosta. Bisognerà, inoltre, scegliere con attenzione il piano di stazionamento, assicurandosi, anzitutto, che il terreno abbia adeguata capacità portante; in particolare, nel caso di sosta su piano in pendenza, dovrà posizionarsi il mezzo d'opera trasversalmente alla pendenza, verificando l'assenza del pericolo di scivolamento e ribaltamento.

Limiti di velocità nel cantiere. Adeguare la velocità ai limiti stabiliti nel cantiere e comunque a valori tali da poterne mantenere costantemente il controllo. Al di fuori dei percorsi stabiliti ed in prossimità dei posti di lavoro si deve transitare a passo d'uomo.

**Riferimenti Normativi:** D. Lgs. 81/08 All. V Parte 2 punto 3.1.13.

5) Incendi o esplosioni;

Lesioni provocate da incendi e/o esplosioni conseguenti allo schiacciamento di tubazioni del gas in esercizio, alla combustione di recipienti o serbatoi contenenti carburanti o sostanze chimiche altamente deflagranti, al brillamento di esplosivo per demolizioni o di ordigni bellici interrati, ecc..

**Misure Preventive e Protettive relative al rischio:**

a) Condutture interrate nel cantiere;

**Prescrizioni Esecutive:** Assicurarsi che nella zona di lavoro non vi siano cavi, tubazioni, ecc. interrate interessate dal passaggio di corrente elettrica, gas, acqua, ecc.

6) Inalazione polveri, fibre, gas, vapori;

Danni all'apparato respiratorio ed in generale alla salute del lavoratore, derivanti dall'esposizione a materiali in grana minuta, o rilascianti fibre minute, o che possono dar luogo a sviluppo di polveri, gas, vapori, nebbie, aerosol.

Intossicazione causata dall'inalazione dei gas di scarico di motori a combustione o di fumi o di ossidi (ossidi di zinco, di carbonio, di azoto, di piombo, ecc.) tossici originati durante la combustione o la saldatura o il taglio termico di materiali di varia natura.

**Misure Preventive e Protettive relative al rischio:**

a) Inumidimento del materiale;

**Prescrizioni Esecutive:** Quando non sono attuabili le misure tecniche di prevenzione e la natura del materiale polveroso lo consenta, si deve provvedere all'inumidimento del materiale stesso.

**Riferimenti Normativi:** D. Lgs. 81/08 All. IV punto 2.2.

b) Ambienti confinati: macchine con motore endotermico;

**Prescrizioni Organizzative:** L'uso di macchine con motore endotermico in ambienti confinati è consentito solo in presenza di ventilazione sufficiente a smaltire i gas di scarico o, nel caso di ventilazione insufficiente, alla predisposizione di adeguati sistemi di aspirazione e/o scarico od alla presenza di un depuratore, ad acqua o catalitico, per i gas combust.

**Prescrizioni Esecutive:** Prima e durante le lavorazioni è necessario verificare lo stato degli attacchi degli organi di scarico e che tali organi non interferiscano con prese d'aria di condizionatori o di altre macchine.

c) Dispositivi di protezione dalle polveri: condizioni di utilizzo;

**Prescrizioni Organizzative:** I lavoratori esposti a specifici rischi di inalazioni pericolose di gas, polveri o fumi nocivi devono avere a disposizione maschere respiratorie o altri dispositivi idonei, da conservarsi in luogo adatto facilmente accessibile e noto al personale.

**Prescrizioni Esecutive:** Qualora per difficoltà di ordine ambientale od altre cause tecnicamente giustificate sia ridotta l'efficacia dei mezzi generali di prevenzione delle polveri, i lavoratori devono essere muniti e fare uso di idonee maschere antipolvere.

**Riferimenti Normativi:** D.Lgs. 81/08 art. 121 e 258; D. Lgs. 81/08 All. IV punto 2.2.

7) Rumore: dBA > 87;

Danni all'apparato uditivo, causata da prolungata esposizione al rumore prodotto da lavorazioni o attrezzature: esposizione superiore a 87 dBA.



### Misure Preventive e Protettive relative al rischio:

a) Protezione da rumore: dBA > 87;

**Prescrizioni Organizzative:** Controllo sanitario: esposizioni >87 dBA. I lavoratori la cui esposizione quotidiana personale al rumore supera 87 dBA, indipendentemente dall'uso di mezzi individuali di protezione, devono essere sottoposti a controllo sanitario.

Detto controllo comprende:

- a) una visita medica preventiva, integrata da un esame della funzione, per accertare l'assenza di controindicazioni al lavoro specifico ai fini della valutazione dell'idoneità dei lavoratori;
- b) visite mediche periodiche, integrate dall'esame della funzione uditiva, per controllare lo stato di salute dei lavoratori ed esprimere il giudizio di idoneità. Esse devono tenere conto, oltre che dell'esposizione, anche della sensibilità acustica individuale. La prima di tali visite è effettuata non oltre un anno dopo la visita preventiva.

La frequenza delle visite successive è stabilita dal medico competente.

Gli intervalli non possono essere comunque superiori a due anni per lavoratori la cui esposizione quotidiana personale non supera 90 dBA e ad un anno nei casi di esposizione quotidiana personale superiore a 90 dBA.

Il datore di lavoro, in conformità al parere del medico competente, adotta misure preventive e protettive per singoli lavoratori, al fine di favorire il recupero audiologico. Tali misure possono comprendere la riduzione dell'esposizione quotidiana personale del lavoratore, conseguita mediante opportune misure organizzative.

**Informazione e formazione: esposizione >85 dBA.** Nelle attività che comportano un valore dell'esposizione quotidiana personale di un lavoratore al rumore superiore a 85 dBA, il datore di lavoro provvede a che i lavoratori ovvero i loro rappresentanti vengano informati su:

- a) i rischi derivanti all'udito dall'esposizione al rumore;
- b) le misure adottate;
- c) le misure di protezione cui i lavoratori debbono conformarsi;
- d) la funzione dei mezzi individuali di protezione, le circostanze in cui ne è previsto l'uso e le corrette modalità di uso;
- e) il significato ed il ruolo del controllo sanitario per mezzo del medico competente;
- f) i risultati ed il significato della valutazione del rumore durante il lavoro.
- g) l'uso corretto, ai fini della riduzione al minimo dei rischi per l'udito, degli utensili, macchine, apparecchiature che, utilizzati in modo continuativo, producono un'esposizione quotidiana personale di un lavoratore al rumore pari o superiore a 85 dBA.

**Obblighi del datore di lavoro: misure organizzative.** Il datore di lavoro riduce al minimo, in relazione alle conoscenze acquisite in base al progresso tecnico, i rischi derivanti dall'esposizione al rumore mediante misure tecniche, organizzative e procedurali, concretamente attuabili, privilegiando gli interventi alla fonte.

**Obblighi del datore di lavoro: acquisto di nuove macchine.** Il datore di lavoro privilegia, all'atto dell'acquisto di nuovi utensili, macchine, apparecchiature, quelli che producono, nelle normali condizioni di funzionamento, il più basso livello di rumore.

**Segnalazione e delimitazione zone ad elevata rumorosità.** Nei luoghi di lavoro che possono comportare, per un lavoratore che vi svolga la propria mansione per l'intera giornata lavorativa, un'esposizione quotidiana personale superiore a 87 dBA oppure un valore della pressione acustica istantanea non ponderata superiore a 140 dB (200 Pa) è esposta una segnaletica appropriata.

Tali luoghi sono inoltre perimetrati e soggetti ad una limitazione di accesso qualora il rischio di esposizione lo giustifichi e tali provvedimenti siano possibili.

**Superamento dei valori limite di esposizione.** Se nonostante l'applicazione di misure tecniche ed organizzative, l'esposizione quotidiana personale di un lavoratore al rumore risulta superiore a 87 dBA od il valore della pressione acustica istantanea non ponderata risulta superiore a 140 dB (200 Pa), il datore di lavoro comunica all'organo di vigilanza, entro trenta giorni dall'accertamento del superamento, le misure tecniche ed organizzative applicate, informando i lavoratori ovvero i loro rappresentanti.

**Prescrizioni Esecutive: Esposizione >87 dBA: adempimenti.** I lavoratori la cui esposizione quotidiana personale supera 87 dBA devono utilizzare i mezzi individuali di protezione dell'udito fornitigli dal datore di lavoro.

Se l'applicazione delle misure di cui al comma 4 comporta rischio di incidente, a questo deve avviarsi con mezzi appropriati.

I lavoratori ovvero i loro rappresentanti sono consultati per la scelta dei modelli dei mezzi di protezione individuale dell'udito.

**Mezzi di protezione individuali dell'udito adeguati.** I mezzi individuali di protezione dell'udito sono considerati adeguati se, correttamente usati, mantengono un livello di rischio uguale od inferiore a quello derivante da un'esposizione quotidiana personale di 90 dBA.

**Riferimenti Normativi:** D. Lgs. 81/08 Artt. da 187 a 196 e 202.

8) Vibrazioni;

Danni all'apparato scheletrico e muscolare causate dalle vibrazioni trasmesse al lavoratore da macchine o parti di esse.

### Misure Preventive e Protettive relative al rischio:

a) Prevenzioni generali a "Vibrazioni", comuni a utensili, attr. a motore o macchinari, mezzi d'opera;

**Prescrizioni Organizzative: Vibrazioni: turni di lavoro.** Ove il tipo di lavorazione o la macchina impiegata sottopongano il lavoratore a vibrazioni intense e prolungate, dovranno essere evitati turni di lavoro lunghi e continui.

**Prescrizioni Esecutive: Dispositivi antivibrazioni.** Prima di iniziare la lavorazione, devono essere controllati tutti i dispositivi atti a ridurre le vibrazioni prodotte dalla macchina.

### Misure Preventive e Protettive relative alla Macchina:

- 1) Scarificatrice: misure preventive e protettive;  
*Prescrizioni Esecutive:* PRIMA DELL'USO: controlla tutti i dispositivi di segnalazione (acustici e luminosi) e i gruppi ottici di illuminazione; controlla tutti i comandi e i dispositivi frenanti ; verifica che siano correttamente disposte tutte le protezioni da organi in movimento (rotore fresante, nastro trasportatore, ecc); accertati che l'area di lavoro sia stata adeguatamente segnalata e che il traffico veicolare sia stato deviato a distanza di sicurezza; durante gli spostamenti del mezzo, aziona il girofaro.  
DURANTE L'USO: evitare assolutamente di allontanarsi dai comandi durante le lavorazioni; durante i rifornimenti, spegni il motore, evita di fumare ed accertati dell'assenza di fiamme libere in adiacenza del mezzo; informa tempestivamente il preposto e/o il datore di lavoro, di malfunzionamenti o pericoli che dovessero evidenziarsi durante il lavoro.  
DOPO L'USO: effettua tutte le operazioni di revisione e manutenzione della macchina secondo quanto indicato nel libretto del mezzo e sempre dopo esserti accertato che i motori siano spenti e non riavviabili da terzi accidentalmente.  
*Riferimenti Normativi:* CEI 34-34; Circolare n.103/80; D. Lgs. 81/08.
- 2) Scarificatrice: area di lavoro;  
*Prescrizioni Organizzative:* La zona impegnata dalla rifinitrice durante il suo lavoro, deve essere mantenuta libera dalla presenza di qualsiasi lavoratore. In particolare deve essere ripetutamente ricordato alle maestranze il divieto anche solo di attraversare la suddetta area di lavoro.  
*Prescrizioni Esecutive:* E' tassativamente vietato a tutti i lavoratori attraversare la zona di lavoro della scarificatrice.
- 3) Scarificatrice: carter;  
*Prescrizioni Esecutive:* All'inizio di ciascun turno di lavoro, verificare l'efficienza del carter del rotore fresante e del nastro trasportatore.
- 4) DPI: operatore scarificatrice;  
*Prescrizioni Organizzative:* Devono essere forniti al lavoratore adeguati dispositivi di protezione individuale: a) guanti; b) copricapo; c) calzature di sicurezza; d) otoprotettori; e) mascherina antipolvere; f) indumenti protettivi (tute).

# COORDINAMENTO PER USO COMUNE DI APPRESTAMENTI, ATTREZZATURE, INFRASTRUTTURE, MEZZI E SERVIZI DI PROTEZIONE COLLETTIVA

(D. Lgs. 81/08 Allegato XV punto 2.1.2 lettera f)

Nello stesso cantiere dovendosi svolgere diverse tipologie di lavorazioni, potrà verificarsi l'uso comune di apprestamenti, attrezzature, infrastrutture, presidi igienico-sanitari e servizi di protezione collettiva da parte delle varie imprese. **Tale uso non deve essere casuale, ma derivante da una pianificazione dei lavori legata alla sicurezza.**

Pertanto il RSPP dell'Impresa principale dovrà sottoporre al Coordinatore per l'esecuzione, per la preventiva approvazione, un piano di lavoro dettagliato cercando, per quanto possibile, di prevenire la presenza contemporanea, in una stessa area, di personale impiegato per la realizzazione di opere diverse.

In detto piano di lavoro dovranno inoltre essere indicati:

- i responsabili della predisposizione di attrezzature, mezzi e servizi di protezione d'uso comune e delle relative procedure di utilizzo;
- i periodi di uso comune;
- le modalità e i vincoli degli altri lavoratori che usufruiscono delle stesse attrezzature;
- le modalità di verifica nel tempo e le relative responsabilità.
- 
- 

## • Zone di carico e scarico

Si invitano le imprese a tenere in ordine e sgombrare da detriti e rifiuti inutilizzati le zone riservate al carico e scarico dei materiali; l'utilizzo di tali aree dovrà essere meglio dettagliato nel P.O.S. dell'impresa esecutrice; eventuali imprese subappaltatrici dovranno attenersi alle indicazioni dell'impresa appaltatrice.

## Zone di deposito attrezzature

Si invitano le imprese a tenere in ordine e sgombrare da detriti e rifiuti inutilizzati le zone riservate al deposito attrezzature; l'utilizzo di tali aree dovrà essere meglio dettagliato nel P.O.S. dell'impresa esecutrice; eventuali imprese subappaltatrici dovranno attenersi alle indicazioni dell'impresa appaltatrice.

## Zone stoccaggio materiali

Si invitano le imprese a tenere in ordine e sgombrare da detriti e rifiuti inutilizzati le zone riservate allo stoccaggio del materiale; l'utilizzo di tali aree dovrà essere meglio dettagliato nel P.O.S. dell'impresa esecutrice; eventuali imprese subappaltatrici dovranno attenersi alle indicazioni dell'impresa appaltatrice.

# MODALITA' ORGANIZZATIVE DELLA COOPERAZIONE E DELLA RECIPROCA INFORMAZIONE TRA LE IMPRESE/LAVORATORI AUTONOMI

(D. Lgs. 81/08 Allegato XV punto 2.1.2 lettera g)

Dovranno essere fatte riunioni periodiche di coordinamento (comunque prima di ogni nuova lavorazione interferente tra diverse imprese) fra i datori di lavoro ed il coordinatore per la sicurezza.

**La reciproca informazione dovrà avvenire tramite sottoscrizione per presa visione di quanto indicato nei rispettivi POS od eventualmente concordato nelle suddette riunioni di coordinamento.**

# ORGANIZZAZIONE SERVIZIO DI PRONTO SOCCORSO, ANTINCENDIO ED EVACUAZIONE DEI LAVORATORI

(D. Lgs. 81/08 Allegato XV punto 2.1.2 lettera h)

**Modalità di chiamata dei vigili del fuoco**

**Comando provinciale dei Vigili del fuoco di Biella - n. telefonico 115**

In caso di richiesta di intervento dei Vigili del fuoco, il responsabile dell'emergenza deve comunicare al 115 i seguenti dati:

- Nome della ditta;
- Indirizzo preciso del cantiere;
- Indicazioni del percorso e punti di riferimento per una rapida localizzazione dell'edificio;
- Telefono della ditta;
- Tipo di incendio (piccolo, medio, grande);
- Materiale che brucia;
- Presenza di persone in pericolo;
- Nome di chi sta chiamando.

**Modalità di chiamata dell'emergenza sanitaria**

**Centrale operativa emergenza sanitaria di Biella - n. telefonico 118**

In caso di richiesta di intervento, il responsabile dell'emergenza deve comunicare al 118 i seguenti dati:

- Nome della ditta;
- Indirizzo preciso del cantiere;
- Indicazioni del percorso e punti di riferimento per una rapida localizzazione del cantiere;
- Telefono della ditta;
- Patologia presentata dalla persona colpita (ustione, emorragia, frattura, arresto respiratorio, arresto cardiaco, shock, ecc.);
- Stato della persona colpita (cosciente, incosciente);
- Nome di chi sta chiamando.

## ORGANIZZAZIONE E COORDINAMENTO GENERALE

### Coordinamento Generale

Il procedere dei lavori dovrà prevedere le seguenti fasi :

- 1) definizione della segnaletica stradale concordata con il comando di vigili competenti per zona;
- 2) perimetrazione a tratti progressivi da monte a valle dei diversi cantieri mobili ed allestimento aree di cantiere;
- 3) la scarifica/demolizione del manto bitumato stradale;
- 4) scavo per conci successivi;
- 6) posa delle condotte negli scavi predisposti previo realizzazione del letto di posa in sabbia, rinterro e riempimento con sistemazione superficiale provvisoria;
- 7) opere di rifinitura superficiale, pulizie e sbaraccamenti;
- 8) ripristini definitivi del manto stradale bitumato.

In particolare si prevede la presenza di:

- un'impresa A (eventualmente affidataria di un subappalto o sub-affidamento) che si occuperà della demolizione del manto in conglomerato bituminoso mediante scarifica, gli scavi, i rinterri, i baulettamenti, la fornitura e posa del cavidotto, dei pozzetti di ispezione con riempimento in misto cementato per ripristino provvisorio.
- un'impresa B principale, eventualmente suddivisa in più squadre operanti in contemporanea in diverse aree dei cantieri mobili, che si occuperà di realizzare la scarifica del manto stradale e la messa in quota di griglie e chiusini in ghisa esistenti.
- un'impresa C specializzata nelle operazioni di pavimentazione bituminosa che provvederà all'emulsionatura della superficie da pavimentare, successiva stesa di tappeto di usura in conglomerato bituminoso.

**Quasi tutte le lavorazioni indicate nel cronoprogramma come contemporanee vengono eseguite da squadre di imprese differenti in ZONE DIVERSE, tipiche di un cantiere temporaneo mobile, pertanto non si corre il rischio dovuto alle interferenze spaziali ma solo temporali.**

In caso di altre lavorazioni interferenti occorrerà adottare le prescrizioni presenti nei precedenti punti di COORDINAMENTO PARTI COMUNI E MODALITA' DI COOPERAZIONE FRA LE IMPRESE.

**Qualora esigenze particolari in fase esecutiva dovessero invece prevedere la contemporaneità spazio-temporale di lavorazioni da parte di squadre di diverse imprese si dovrà immediatamente darne comunicazione al coordinatore per la sicurezza in fase di esecuzione che predisporrà idonee riunioni di coordinamento per limitare tali interferenze e valutare la necessità di opportuni accorgimenti per garantire l'esecuzione delle opere in sicurezza.**

PER PRESA VISIONE ED ACCETTAZIONE:

L'APPALTATORE: .....Biella .....

SUBAPPALTATORE: .....Biella .....

SUBAPPALTATORE:.....Biella .....

SUBAPPALTATORE:.....Biella .....

SUBAPPALTATORE:.....Biella .....

## CONCLUSIONI GENERALI

Al presente Piano di Sicurezza e Coordinamento sono allegati i seguenti elaborati, da considerarsi parte integrante del Piano stesso:

- Analisi e valutazione dei rischi;
- Stima dei costi della sicurezza con computo per voci singole ed analitiche
- Cronoprogramma;
- Planimetrie esplicative dei lavori;
- Calcolo degli uomini-giorno e check list di controllo;
- Nomine delle diverse figure con incarichi di sicurezza;
- Fascicolo tecnico (Art. 91 comma 1 lettera b D.Lgs. 81/08);
- Modello del cartello di cantiere.

Sono inoltre stati predisposti spazi in cui il coordinatore per l'esecuzione potrà riporre i suoi atti quali ad esempio:

- Notifica preliminare;
- Comunicazioni con imprese esecutrici;
- Verbali di coordinamento;
- Ordinanze di occupazione suolo e limitazione del transito;
- Verbali di sopralluogo in cantiere.

\*\*\*\*\*



# INDICE

Lavoro

Committenti

Responsabili

Imprese

Documentazione

Descrizione del contesto in cui è collocata l'area del cantiere

Descrizione sintetica dell'opera

Area del cantiere

Caratteristiche dell'area di cantiere

Fattori esterni che comportano rischi per il cantiere

Rischi che le lavorazioni di cantiere comportano per l'area circostante

Descrizione caratteristiche idrogeologiche

Organizzazione del cantiere

Segnaletica generale prevista nel cantiere

Albero riassuntivo

Lavorazioni e loro interferenze

- Contatto dei tecnici gestori dei sottoservizi per il tracciamento degli stessi (fase)
- Allestimento del cantiere (fase)
  - Realizzazione della recinzione e degli accessi del cantiere (sottofase)
  - Installazione di presidi igienico-sanitari (sottofase)
  - Installazione/smobilizzo cantiere temporaneo su strada (sottofase)
    - Lavori su strada con semaforo (sottofase)
    - Lavori su strada senza semaforo - cantiere fisso (sottofase)
    - Lavori su strada senza semaforo - cantiere mobile itinerante (sottofase)
    - Lavori su strada con interruzione di transito (sottofase)
    - Lavori su piste di servizio (sottofase)
    - Lavori su strada: indicazione di ostacoli sulla carreggiata (sottofase)
- Preparazione ai lavori di scavo a sezione obbligata (fase)
  - Asportazione strato d'usura e/o collegamento su strada asfaltata (sottofase)
  - Rimozione lastre lapidee costituenti il marciapiede e disfacimento pavimentazione in cubetti (sottofase)
    - Esecuzione di scotico su terreni a prato (sottofase)
- Scavi a sezione obbligata, ristretta e a mano (fase)
  - Posa in opera di condotte preisolate e rinterro (fase)
    - Formazione di sottofondo o pacchetto di fondazione per posa di tubazione (sottofase)
    - Posa in opera di cavidotti in rotoli (sottofase)
    - Rinterro di scavo a sezione obbligata (sottofase)
- Realizzazione di camerette di ispezione (fase)
  - Trasporto e posa in opera di camerette prefabbricate (sottofase)
  - Trasporto e stoccaggio pozzetti prefabbricati, solette e chiusini (sottofase)
  - Esecuzione collegamenti (sottofase)
  - Livellamento dei pozzetti con il piano stradale (sottofase)
    - Posa di solette prefabbricate (sottofase)
    - Posa in opera di chiusini in ghisa sferoidale (sottofase)
  - Opere di sigillatura, fissaggio e finitura (sottofase)
  - Rinterro di scavo a sezione ristretta (sottofase)
- Ripristini definitivi della pavimentazione stradale (fase)
  - Scarifica pavimentazione bituminosa (sottofase)
  - Stesa di emulsione bituminosa (sottofase)
  - Provvista e stesa tappetino in conglomerato bituminoso per strato di usura (sottofase)
- Smobilizzo del cantiere (fase)

Rischi individuati nelle lavorazioni e relative misure preventive e protettive.

Attrezzature utilizzate nelle lavorazioni

Macchine utilizzate nelle lavorazioni

Coordinamento per uso comune di apprestamenti, attrezzature, infrastrutture, mezzi e servizi di protezione collettiva

Modalità organizzative della cooperazione e della reciproca informazione tra le imprese/lavoratori autonomi

Organizzazione servizio di pronto soccorso, antincendio ed evacuazione dei lavoratori

Organizzazione e coordinamento generale

Conclusioni generali



**CITTA' DI BIELLA**  
**Divisione tecnica**  
**SEZIONE PARCHI E GIARDINI E ARREDO URBANO**

***Oggetto: “Realizzazione nuova area gioco Stadio  
Lamarmora”***

***Committente: Comune di BIELLA***

*Allegati secondo D.P.R. 21/12/1999 n.554 Artt.18-45 e allegato XV D.L.vo n.81 del 09/04/2008*

# ***COMPUTO METRICO DEI COSTI DELLA SICUREZZA***

***Febbraio 2017***

***ALLEGATO***

***Il Tecnico***



**CITTA' DI BIELLA**  
**Divisione tecnica**  
**SEZIONE PARCHI E GIARDINI E ARREDO URBANO**

**PREMESSA ALLA STIMA DEI COSTI DELLA SICUREZZA**

*La stima dei costi della sicurezza è un obbligo di legge derivante dall'allegato XV del D.Lgs.81 del 09/04/2008 e ss.mm. ed ii., nonché dall'art.131 del D.Lgs. e 163 del 12/04/2006 "i relativi oneri vanno evidenziati nei bandi di gara e non sono soggetti a ribasso d'asta".*

*La specificazione della stima dei costi è stata normata dal D.P.R.222 del 03/07/2003 al capo IV, ovvero all'art.7 (vedi nota 1).*

*Le "linee guida per l'applicazione del D.P.R.222/03 – Regolamento sui contenuti minimi dei piani di sicurezza nei cantieri temporanei o mobili, in attuazione dell'art.31, comma 1 legge 109/94", approvate dalla Conferenza delle Regioni e delle Provincie autonome nella seduta del 1 marzo 2006, chiariscono gli aspetti legati alla determinazione dei costi della sicurezza, come si evince dal sito internet della stessa Regione Piemonte.*

*In particolare, a pag.25, viene chiarito che non rientrano nei costi della sicurezza i soli "costi generali", ovvero tutto quanto fa riferimento all'ambito applicativo del D.Lgs.81/2008 (ex D.Lgs.626/94), ad esempio i D.P.I., la formazione, l'informazione, la sorveglianza sanitaria, le spese amministrative, ecc., tranne "il caso in cui il P.S.C. non preveda a tal proposito ulteriori misure rispetto a quanto già previsto dalla normativa vigente".*

*Il comma 1 del citato art.7 impone la stima "analitica e per singola voce", a corpo o a misura, come per il computo metrico estimativo.*

*Ne deriva anche che le normali attrezzature e i D.P.I. (se non necessari per lavorazioni interferenti) non rientrano tra i costi della sicurezza speciale da addebitare alla Committenza, mentre gli apprestamenti sì.*

*In definitiva il D.P.R. 222/2003 e le linee guida menzionate elencano a titolo esemplificativo e non esaustivo le seguenti voci che devono rientrare nei costi della sicurezza:*

***Andatoie, Armature delle pareti degli scavi, Attrezzature per il primo soccorso, Avvisatori acustici, Camere di medicazione, Castelli di carico, Castelli di tiro, Delimitazione di aree, Dormitori, Gabinetti, Illuminazione di emergenza, Impalcati, Impianti antincendio, Impianti di evacuazione fumi, Impianti di protezione scariche atmosferiche, Impianti di terra, Infermerie, Lavabi specifici in presenza di rischi particolari, Locali di ricovero e riposo, Locali per lavarsi, Mezzi estinguenti, Misure preventive specifiche, Misure protettive specifiche, Parapetti, Passerelle, Ponteggi, Ponti a sbalzo, Ponti su cavalletti, Puntellamenti, Recinzioni di cantiere, Refettori, Segnaletica di sicurezza, Servizi di gestione delle emergenze, Spogliatoi, Trabatteli***

*Ne deriva che, per lavori che si protraggano oltre i 15 giorni (vedi nota 2), fuori dai centri abitati o lontani da strutture aperte al pubblico durante l'orario di lavoro, è inevitabile prendere in considerazione, tra i costi della sicurezza, almeno la recinzione di cantiere, un box (vedi nota 3) (con funzioni di "spogliatoio", "locali di ricovero e riposo", "camera di medicazione"), attrezzature per il primo soccorso e i servizi igienici, conseguenti all'applicazione del D.P.R. 303/1956, non essendo accettata la convenzione con esercizi pubblici che possano mettere i servizi igienici a disposizione dell'impresa appaltatrice. Le stesse linee guida segnalano anche (punto 4.4.4 lettera G) il tempo impiegato per effettuare riunioni di coordinamento.*

*Anche nei casi in cui il cantiere non richieda espressamente un P.S.C., il R.U.P. e il D.L. devono comunque procedere ai sensi dell'art.71 del D.P.R.554/99 in relazione alla "realizzabilità del progetto" che non può quindi non tener conto degli aspetti legati alla sicurezza; le varie sentenze di Cassazione Penale (vedi nota 4), confermano l'addebito di alcune responsabilità in materia di sicurezza del cantiere al D.L..*

*Anche l'art.124 del D.P.R.554/99 obbliga il D.L. ad aver "cura che i lavori cui è preposto siano eseguiti a regola d'arte ed in conformità al progetto e al contratto" di cui il P.S.S. fa parte. Inoltre il comma 4 lettera a) specifica la responsabilità del D.L. in merito alla verifica periodica del possesso e della regolarità "da parte dell'Appaltatore della documentazione prevista dalle leggi vigenti in materia di obblighi nei confronti dei dipendenti", essendo chiaro il riferimento indiretto agli aspetti legati alla sicurezza. L'art.127, infine, ribadisce che "Le funzioni del coordinatore per l'esecuzione dei lavori previsti dalla vigente normativa sulla sicurezza nei cantieri sono svolte dal direttore lavori".*

*Anche dalla Determinazione n.2 del 30/01/2003 emanata dall'Autorità dei Lavori Pubblici segue che "La penale responsabilità dei ricorrenti è stata giustamente fatta derivare, non già dalla formale qualifica da ciascuno di essi rivestita nell'ambito della esecuzione dei lavori, sebbene dalla loro concreta ingerenza nella direzione dei lavori medesimi, giusta il principio più volte stabilito da questa Suprema Corte secondo il quale la responsabilità per la omessa adozione delle cautele antinfortunistiche incombe su chi dirige in concreto i lavori indipendentemente da ogni posizionale qualifica puramente formale.*

*Accertata la concreta ingerenza dei prevenuti nella direzione dei lavori era del tutto superfluo escutere testimoni od effettuare indagini al fine di acclarare i contenuti di una posizione del tutto formale ed ormai superata dai fattuali comportamenti."*



**CITTA' DI BIELLA**  
**Divisione tecnica**  
**SEZIONE PARCHI E GIARDINI E ARREDO URBANO**

**COMPUTO METRICO ESTIMATIVO DEI COSTI DELLA SICUREZZA**

**OPERE A MISURA**

		<b>DESCRIZIONE E OPERAZIONI</b>	<b>Q.tà</b>	<b>U.m.</b>	<b>Prezzo un.</b>	<b>Importo</b>
<b>Art.</b>	<b>1</b>	Costo orario delle riunioni di coordinamento tecnico stimata 1 ora a settimana (tot 7 sett)				
<b>Cat.</b>						
<b>cod.</b>	<b>1.10.1</b>			<i>h</i>	<b>8.00</b>	
<b>Art.</b>	<b>2</b>	Nolo di box di cantiere uso spogliatoio o ufficio realizzato da struttura di base, sollevata da terra, e in elevato con profilati di acciaio pressopiegati, copertura e tamponatura con pannello sandwich costituito da lamiera interna ed esterna e coibente centrale (minimo 40 mm) divisori interni a pannello sandwich, infissi in alluminio, pavimento di legno idrofugo rivestito in pvc, eventuale controsoffitto, completo di impianti elettrico, idrico e fognario, termico elettrico interni. Dotazioni: armadietti a due scomparti se uso spogliatoio o scrivania, sei sedie, armadio e accessori se uso ufficio. Dimensioni orientative m 2,40x5,40x2,40(H). Nel prezzo si intendono compresi e compensati gli oneri relativi al trasporto, al nolo, al carico e scarico, al montaggio, alla manutenzione, allo smontaggio, alla preparazione della base in cls armata di appoggio e relativa demolizione e quanto altro necessario. per il primo mese o frazione n° 1 c/o zona deposito				
<b>Cat.</b>						
<b>cod.</b>	<b>1.3.2</b>			<i>cad</i>	<b>170.00</b>	
<b>Art.</b>	<b>3</b>	Nolo di box di cantiere uso spogliatoio o ufficio realizzato da struttura di base, sollevata da terra, e in elevato con profilati di acciaio pressopiegati, copertura e tamponatura con pannello sandwich costituito da lamiera interna ed esterna e coibente centrale (minimo 40 mm) divisori interni a pannello sandwich, infissi in alluminio, pavimento di legno idrofugo rivestito in pvc, eventuale controsoffitto, completo di impianti elettrico, idrico e fognario, termico elettrico interni. Dotazioni: armadietti a due scomparti se uso spogliatoio o scrivania, sei sedie, armadio e accessori se uso ufficio. Dimensioni orientative m 2,40x5,40x2,40(H). Nel prezzo si intendono compresi e compensati gli oneri relativi al trasporto, al nolo, al carico e scarico, al montaggio, alla manutenzione, allo smontaggio, alla preparazione della base in cls armata di appoggio e relativa demolizione e quanto altro necessario. per ogni mese o frazione di mese successivo al primo n° 1 c/o zona deposito - ulteriori 1 mesi medio				
<b>Cat.</b>						
<b>cod.</b>	<b>1.3.2</b>			<i>cad</i>	<b>170.00</b>	
<b>Art.</b>	<b>6</b>	Segnale di informazione in alluminio rettangolare posato a parete (norme per il primo soccorso, norme generali sulla prevenzione infortuni, norme per gli impianti elettrici, sili e tramogge, ponti di servizio, apparecchi di sollevamento, norme d'uso della sega circolare, per la piegaferri e la tagliaferri, delle betoniere, norme per gli imbracatori e di movimentazione dei carichi, norme di sicurezza nei lavori con fiamma ossiacetilenica, in luoghi ristretti, entro tubazioni e canalizzazioni, di indicazione delle portate gru, delle funi e catene, ecc.). Costo d'uso mensile Dimensioni mm 500x700 1 c/o zona deposito x 2m + 3 per zone lavoro squadre contemporanee x 2mesi medi = 26 + 78				
<b>Cat.</b>						
<b>cod.</b>	<b>1.1.12</b>			<i>cad</i>	<b>7.74</b>	
<b>Art.</b>	<b>7</b>	Nolo di segnaletica costituita da cartello metallico				

*Realizzazione nuove aree-gioco Stadio Lamarmora*

*Computo metrico estimativo costi sicurezza*

**CITTA' DI BIELLA****Divisione tecnica****SEZIONE PARCHI E GIARDINI E ARREDO URBANO**

<b>Cat. cod.</b>	<b>1.12.1</b>	posato a parete. Dimensioni orientative: circolari diam. max 65cm, rettangolari dim. max. 90 cm, triangolari lato max. 90cm. per 60m giorni, cartello cantiere: 1 zona deposito + 3 per zone LL sq. contemp. + 30 info/deviaz viab/div sosta: totale 35 cartelli valutati al 10% del prezzo a nuovo		<i>cad</i>	<b>3.20</b>	
<b>Art. Cat. cod.</b>	<b>10 1.1.14</b>	Recinzione prefabbricata da cantiere costituita da pannelli metallici di rete elettrosaldata (dimensioni circa m 3,5x1,95 h) e basi in cemento. Compreso il trasporto, il montaggio e lo smontaggio. Costo d'uso mensile (minimo due mesi) 2400ml / 2mesi = 1200ml/mese		<i>m</i>	<b>1.96</b>	
<b>Art. Cat. cod.</b>	<b>11 1.1.23</b>	Coni in gomma con rifrangenza di classe 2 (in osservanza del Regolamento di attuazione del Codice della strada, fig.II 396), utilizzati per delineare zone di lavoro o operazioni di manutenzione ordinaria di breve durata. Costo d'uso mensile. Altezza del cono pari a 50 cm, con 3 fasce rifrangenti; costo di utilizzo di ogni cono per 30 gg, compreso eventuali perdite e/o danneggiamenti ad integraz art18 - n°10 per ogni squadra contemp. per 2mesi medi = 10 x 3sq x 2mesi medi = 156		<i>cad</i>	<b>0.56</b>	
<b>Art. Cat. cod.</b>	<b>12 1.1.25</b>	Piazzamento e successiva rimozione di ogni cono, compresi eventuali riposizionamenti a seguito di spostamenti provocati da mezzi in marcia ad integraz art18 - n°10 per ogni squadra contemp. = 10 x 3sq x 4volte/mese x 2mesi = 3120		<i>Cad.</i>	<b>1.43</b>	
<b>Art. Cat. cod.</b>	<b>13 2.2.1</b>	Nolo, manutenzione, carico e scarico di barriera stradale di sicurezza tipo "New Jersey" in polietilene 100 %, lunghezza 100 cm e colore bianco o rosso. per ogni mese o frazione n°4 per ogni squadra contemporanea per 2mesi medi = 4 x 3sq x 2mesi medi= 24m		<i>m.</i>	<b>9.80</b>	
<b>Art. Cat. cod.</b>	<b>14 1.1.18</b>	Segnalazione di lavoro effettuati da movieri con bandierine o palette segnaletiche, incluse nel prezzo, con valutazione oraria per tempo di effettivo servizio per attraversamenti stradali: 2 movieri x 1gg x 8h x 3 = 2 x 1 x 8 x 14 = 225h		<i>h.</i>	<b>23.46</b>	
<b>Art. Cat. cod.</b>	<b>15 1.12.10</b>	Cartello di forma triangolare, fondo giallo (in osservanza del Regolamento di attuazione del Codice della strada, fig.II 383-390, 404), in lamiera di acciaio spessore 10/10 mm. Costo d'uso mensile Lato 90 cm, rifrangenza classe I ad integraz art18 - n°4 per ogni squadra contemporanea = 4 x 3sq x 2 mesi medi		<i>cad.</i>	<b>1.97</b>	
<b>Art. Cat. cod.</b>	<b>16 1.12.16</b>	Cartello di forma circolare, segnalante divieti o obblighi (in osservanza del Regolamento di attuazione del Codice della strada, fig.II 46-75), in lamiera di acciaio spessore 10/10 mm. Costo d'uso mensile Diametro 90 cm, rifrangenza classe I ad integraz art18 - n°4 per ogni squadra contemporanea = 4 x 3sq x 2 mesi medi		<i>cad.</i>	<b>4.69</b>	
<b>Art. Cat. cod.</b>	<b>17 1.12.8</b>	Fornitura segnaletica verticale cantiere di lavoro. Fornitura a piè d'opera di gruppo di segnaletica verticale per segnalamento di cantiere di lavoro, il tutto conforme alle prescrizioni del C.S. e del regolamento di attuazione, costituito da: n. 6 segnali triangolari in alluminio 25/10, pellicola di classe 1, figure del n.c.s.: n. 2 fig. 283, n.1 fig. 385, n. 1 fig. 386, n. 1 fig. 387, n. 1 fig. 388 o altre figure su indicazione della D.L.; n. 12 segnali circolari in alluminio 25/10, diametro cm 60, pellicola di classe 1, figure del nuovo codice della strada n. 2 fig 48, n. 2 fig. 50 n. 2 fig. 70, n. 6 fig. 82 o altre figure su indicazione della D.L. n. 20 sacchi in materiale plastico per zavorra segnali; n. 2 cavalletti di sbarramento dim 150x 25 in ferro 10/10/ verniciati a				

*Realizzazione nuove aree-gioco Stadio Lamarmora**Computo metrico estimativo costi sicurezza*



**CITTA' DI BIELLA**

**Divisione tecnica**

**SEZIONE PARCHI E GIARDINI E ARREDO URBANO**

		fuoco con strisce bianche o rosse; n. 10 coni di gomma h = 50 cm; n. 18 cavalletti pieghevoli per segnali triangolari e circolari; n. 4 lampeggianti gialli con interruttore crepuscolare tipo "trafilamp" o similari, completi di batterie. Costo d'uso da uno a sette giorni in dotazione ad ogni squadra contemporanea = 3sq x 10sett = 30			<i>cad.</i>	<i>13.50</i>
		<i>arrotondamento</i>				
		<b><i>TOTALE COSTI SICUREZZA</i></b>				<b><i>1.387,90</i></b>





**CITTA' DI BIELLA**  
**Divisione tecnica**  
**SEZIONE PARCHI E GIARDINI E ARREDO URBANO**

## **RIEPILOGO DEI COSTI DELLE OPERE**

**A.1) Importo netto di aggiudicazione dei lavori**

€ .....

**A.2) Oneri per l'attuazione del Piano di Sicurezza (Computo)**

€ .....

**IMPORTO COMPLESSIVO DELLE OPERE**

€ .....

***Il totale delle opere della sicurezza cosiddetta speciale (generale e di fase), ovvero non contenuta percentualmente nei prezzi di computo metrico estimativo concorre a formare il costo delle opere, pur non essendo soggetta a ribasso.***

### **Nota 1**

DECRETO DEL PRESIDENTE DELLA REPUBBLICA 3 luglio 2003, n.222

(Gazzetta Ufficiale N. 193 del 21 Agosto 2003)

Regolamento sui contenuti minimi dei piani di sicurezza nei cantieri temporanei o mobili, in attuazione dell'articolo 31, comma 1, della legge 11 febbraio 1994, n. 109.

...[omissis]

Capo IV STIMA DEI COSTI DELLA SICUREZZA

Art. 7. Stima dei costi della sicurezza

1. Ove e' prevista la redazione del PSC ai sensi del decreto legislativo 14 agosto 1996, n. 494, e successive modificazioni, nei costi della sicurezza vanno stimati, per tutta la durata delle lavorazioni previste nel cantiere, i costi:

a) degli apprestamenti previsti nel PSC;

b) delle misure preventive e protettive e dei dispositivi di protezione individuale eventualmente previsti nel PSC per lavorazioni interferenti;

c) degli impianti di terra e di protezione contro le scariche atmosferiche, degli impianti antincendio, degli impianti di evacuazione fumi;

d) dei mezzi e servizi di protezione collettiva;

e) delle procedure contenute nel PSC e previste per specifici motivi di sicurezza;

f) degli eventuali interventi finalizzati alla sicurezza e richiesti per lo sfasamento spaziale o temporale delle lavorazioni interferenti;

g) delle misure di coordinamento relative all'uso comune di apprestamenti, attrezzature, infrastrutture, mezzi e servizi di protezione collettiva.

2. Per le opere rientranti nel campo di applicazione della legge 11 febbraio 1994, n. 109, e successive modificazioni, e per le quali non e' prevista la redazione del PSC ai sensi del decreto legislativo 14 agosto 1996, n. 494, e successive modificazioni, le amministrazioni appaltanti, nei costi della sicurezza stimano, per tutta la durata delle lavorazioni previste nel cantiere, i costi delle misure preventive e protettive finalizzate alla sicurezza e salute dei lavoratori.

3. La stima dovra' essere congrua, analitica per voci singole, a corpo o a misura, riferita ad elenchi prezzi standard o specializzati, oppure basata su prezziari o listini ufficiali vigenti nell'area interessata, o sull'elenco prezzi delle misure di sicurezza del committente; nel caso in cui un elenco prezzi non sia applicabile o non disponibile, si fara' riferimento ad analisi costi complete e desunte da indagini di mercato. Le singole voci dei costi della sicurezza vanno calcolate considerando il loro costo di utilizzo per il cantiere interessato che comprende, quando applicabile, la posa in opera ed il successivo smontaggio, l'eventuale manutenzione e l'ammortamento.

4. I costi della sicurezza cosi' individuati, sono compresi nell'importo totale dei lavori, ed individuano la parte del costo dell'opera da non assoggettare

a ribasso nelle offerte delle imprese esecutrici.

5. Per la stima dei costi della sicurezza relativi a lavori che si rendono necessari a causa di varianti in corso d'opera previste dall'articolo 25 della legge 11 febbraio 1994, n. 109, e successive modificazioni, o dovuti alle variazioni previste dagli articoli 1659, 1660, 1661 e 1664, secondo comma, del

codice civile, si applicano le disposizioni contenute nei commi 1, 2 e 3. I costi della sicurezza cosi' individuati, sono compresi nell'importo totale della variante, ed individuano la parte del costo dell'opera da non assoggettare a ribasso.

6. Il direttore dei lavori liquida l'importo relativo ai costi della sicurezza previsti in base allo stato di avanzamento lavori, sentito il coordinatore per l'esecuzione dei lavori quando previsto.

### **Nota 2**

2.14. Servizi igienico - assistenziali di cantiere: generalità e requisiti minimi

Per riassumere possiamo dire che nei cantieri vanno previsti:

•Gabinetti con lavabi, acqua corrente (anche calda se necessario), materiale detergente e per asciugarsi (art. 39 DPR 303/56).

•Spogliatoio con armadietti a doppio scomparto dotati di chiave, quando ai lavoratori per ragioni di salute e di decenza non si può chiedere di cambiarsi in altri locali. Sono richiesti inoltre: capacità sufficiente, aerazione, illuminazione, difesa dalle intemperie, riscaldamento e disponibilità di sedili (art. 40 DPR 303/56). Visto il tipo di attrezzatura e le condizioni di posa in opera, l'aerazione e l'illuminazione saranno sempre assicurate da serramenti apribili; l'illuminazione naturale sarà integrata dall'impianto di illuminazione artificiale, l'aerazione naturale in caso di altezza netta interna fra m 2.40 e 2.70, sarà integrata da aerazione forzata.

•Locale di ricovero da usarsi durante le intemperie, i pasti, le pause di riposo, deve essere dotato di sedili, tavolo lavabile e va riscaldato durante la stagione fredda (art. 43). In questo locale è opportuno sistemare lo scaldavivande (art. 42) e tenere le bevande confezionate, ad esempio l'acqua minerale, in caso di mancanza dell'acqua potabile (art. 36).

•Refettorio dotato di sedie e tavoli lavabili, ben illuminato ed aerato, riscaldato, con pavimento non polveroso e pareti imbiancate; esso va predisposto

per i cantieri in cui più di 30 operai si fermano per la refezione (art. 41).

•Docce riscaldate, di dimensioni sufficienti, con acqua calda e fredda, con mezzi detergenti e per asciugarsi; esse devono essere installate e tenute in condizioni appropriate di igiene, "quando il tipo di attività e la salubrità lo esigono" (art. 37).

Le installazioni igienico - assistenziali, i relativi arredi e gli accessori vanno tenuti in buono stato di efficienza, conservazione e pulizia.

Non si ritiene accettabile l'uso ordinario delle installazioni suddette per usi che possano comprometterne il mantenimento in efficienza e pulizia

**Realizzazione nuove aree-gioco Stadio Lamarmora**

Computo metrico estimativo costi sicurezza

pagina 6 / 7



## CITTA' DI BIELLA

### Divisione tecnica

### SEZIONE PARCHI E GIARDINI E ARREDO URBANO

(esempio deposito di cantiere) o la loro fruibilità da parte dei lavoratori per scopi non compatibili tra loro (esempio il locale ricovero usato anche come ufficio direzionale).

Non si ritiene accettabile l'utilizzo di box in lamiera semplice (esempio garage di lamiera zincata) a fini igienico - assistenziali in quanto carenti di pavimentazione, coibenza termica, illuminazione, aerazione, ecc.

Non si ritiene accettabile l'utilizzo di locali esistenti, a fini igienico assistenziali, a meno che non siano completamente fuori terra, dotati di serramenti interni ed esterni, illuminati anche con luce naturale, rifiniti con intonaco civile e rispondenti ai requisiti richiesti per le funzioni a cui sono destinati (spogliatoio - locale riposo).

#### 2.16. Uso di un unico locale come spogliatoio - locale di riposo

La norma prevede che "locali " appositamente destinati a spogliatoi devono essere messi a disposizione dei lavoratori quando questi devono indossare indumenti specifici e quando per ragione di salute e di decenza non si può chiedere loro di cambiarsi in altri locali". Prevede altresì l'obbligatorietà di un locale di ricovero - riposo ove si possono eventualmente consumare i pasti e la presenza di gabinetti e lavabi, che in genere sono ospitati in apposita struttura.. Nella realtà dei piccoli cantieri spesso si verifica che le imprese impieghino personale locale il quale in genere non usufruisce di spogliatoi e locali di riposo, perché arriva da casa già con abiti da lavoro e non si ferma in cantiere a consumare il pasto. E' da rilevare inoltre che il momento del pasto e del riposo non coincide con il momento in cui ci si cambia gli indumenti. Considerato quanto detto, piuttosto che perseguire l'obiettivo di richiedere sempre e comunque l'installazione di tre baracche - containers (locale riposo - refettorio + locale spogliatoio + servizi igienici), pare invece opportuno richiedere alle piccole imprese "qualcosa in meno", ma richiederlo sempre e pretendere che i locali di servizio siano sempre tenuti in buone condizioni.

Si ritiene che per i piccoli cantieri, (presenza di non più di tre addetti contemporaneamente) possa essere utilizzato un unico locale o struttura monoblocco, diviso in due ambienti, per le funzioni spogliatoio e locale riposo-refettorio, a condizione che tali ambienti siano convenientemente arredati e la struttura o il locale garantisca i requisiti minimi elencati ai punti 2.14 e 2.15.

#### 2.17. E' ammissibile il ricorso a convenzioni con locali pubblici per sopperire alla mancanza dei servizi igienico - assistenziali di cantiere ?

Si ritiene che ciò, per piccoli cantieri con durata prevedibile inferiore a 15 giorni (o per i cantieri stradali di medesima durata massima prevedibile), possa essere accettabile, salvo che per il locale di riposo il quale deve essere comunque sempre presente in cantiere.

I locali di servizio, "in convenzione" devono essere situati nelle immediate vicinanze del cantiere (alcune decine di m), devono poter garantire la continuità del servizio per tutta la durata del cantiere ed i lavoratori non devono sostenere alcuna spesa per l'utilizzazione di tali strutture.

In particolare, con cantiere a regime, essi devono rispondere almeno ai requisiti indicati al punto 2.14 ed inoltre:

- Spogliatoio: deve essere ad uso esclusivo dei lavoratori di cantiere, sempre accessibile dall'esterno e con porta chiudibile a chiave;
- Servizi igienici: sono accettati i servizi annessi a locali pubblici che abbiano ottenuto le specifiche autorizzazioni previste per l'attività in questione;
- Refettorio: sono ammessi i soli locali pubblici di somministrazione di alimenti già oggetto di autorizzazione sanitaria;
- Dormitorio: sono ammesse le stanze di alberghi e pensioni oggetto delle relative autorizzazioni.

#### 2-18. E' ammissibile l'uso di caravan a fini igienico assistenziali?

L'uso di caravan o roulotte, prendendo in considerazione la maggior parte dei modelli in commercio, comporta oggettivamente rilevanti limitazioni in termini di volumi, spazi e fruibilità di servizi, proprio perché tali mezzi sono pensati e progettati per altre esigenze. Il loro impiego non si ritiene pertanto accettabile, se non in situazioni temporanee particolari quali ad esempio:

- ad inizio cantiere per un periodo massimo di 15 giorni(\*), prima dell'installazione dei servizi di cantiere veri e propri;
- per seguire gli spostamenti degli operai in cantieri stradali di rilevante lunghezza e brevi tempi di lavorazione su singole posizioni fra loro molto lontane e ciò in aggiunta agli ordinari servizi igienico assistenziali posizionati ad esempio presso i "campi base".

Ove invece si intendesse utilizzare caravan o "motor homes" di dimensioni e prestazioni rispondenti ai requisiti previsti per i locali dei servizi igienico - assistenziali di cantiere di cui ai punti 2.14 e 2.15 e collegati alle reti di servizio pubblico, nulla osta al loro impiego. Non è corretto infatti presumere che la loro "mobilità" possa avere rilevanza in materia, sarà semplicemente compito del coordinatore di esecuzione e del personale di vigilanza accertare il permanere nel tempo della loro disponibilità ai lavoratori.

### Nota 3

Corte di Cassazione – Sezione Penale – Sentenza n.9216 del 24/08/2000 Pres. Papadia – Est. Mannino ... [omissis] “ometteva di mettere a disposizione dei lavoratori un luogo idoneo dotato di lavandini con acqua corrente potabile; una latrina; un locale destinato a spogliatoio;” ... [omissis] ... Gli artt.37, 39, 40, D.P.R. 19 marzo 1956, n.303, prevedono che il datore di lavoro ponga a disposizione dei lavoratori dipendenti docce, gabinetti e lavabi, spogliatoi e armadi per il vestiario con determinati requisiti di adeguatezza e di proporzionalità, tali da renderli praticamente esclusivi, per cui non è sufficiente la semplice disponibilità di altro impianto per ritenere soddisfatte le esigenze igieniche che la norma mira ad assicurare” ... [omissis] p.q.m. la Corte rigetta il ricorso e condanna il ricorrente al pagamento delle spese processuali.”.

### Nota 4

Corte di Cassazione – Sezione Penale, sez. IV – Sentenza n° 4846 del 3 febbraio 2003 (u.p. 18 dicembre 2002) – Pres. Olivieri – Est. Bognanni – P.M.

(Diff.) Galati – Ric. Saracco;

Corte di Cassazione – Sezione Penale, Sez. IV – Sentenza n.38860 del 21/10/2005 - Pres. Coco – Est. Campanato. A seguito di infortunio plurimo di cui uno con esito mortale avvenuto in un cantiere edile nel corso di alcuni lavori di sistemazione della rete fognaria commissionati da un comune, infortunio accaduto a causa di un smottamento di terreno nel corso di uno scavo ristretto oltre 1.5m di profondità, sono stati condannati dal Tribunale il titolare dell'impresa appaltatrice e due funzionari tecnici nominati dal comune quali direttore dei lavori dell'ente committente, il primo con l'accusa di avere eseguito e i secondi di non aver impedito l'esecuzione dei predetti lavori senza rispettare l'obbligo di applicare delle armature alle pareti onde prevenire prevedibili smottamenti di terreno all'interno dello scavo.

Corte di Cassazione – Sezione Penale, Sentenza n.5806 del 19/05/2000, Pres. Frangini – Est. Olivieri “... [omissis] ... La penale responsabilità dei ricorrenti è stata giustamente fatta derivare, non già dalla formale qualifica da ciascuno di essi rivestita nell'ambito della esecuzione dei lavori, sebbene dalla loro concreta ingerenza nella direzione dei lavori medesimi, giusta il principio più volte stabilito da questa Suprema Corte secondo il quale la responsabilità per la omessa adozione delle cautele antinfortunistiche incombe su chi dirige inconcreto i lavori indipendentemente da ogni posizione o qualifica puramente formale. ... [omissis]”.

### Realizzazione nuove aree-gioco Stadio Lamarmora

Computo metrico estimativo costi sicurezza